



ประกาศคณะกรรมการข้าราชการองค์การบริหารส่วนจังหวัดพะเยา  
เรื่อง หลักเกณฑ์และเงื่อนไขเกี่ยวกับการบริหารงานบุคคล  
ขององค์การบริหารส่วนจังหวัด (แก้ไขเพิ่มเติมถึงปัจจุบัน)  
(ฉบับที่ ๑ พ.ศ. ๒๕๔๕ - ฉบับที่ ๓๑ พ.ศ. ๒๕๖๗)

จัดทำโดย

กองการเจ้าหน้าที่ องค์การบริหารส่วนจังหวัดพะเยา

## คำนำ

ตามที่ได้จัดทำประกาศคณะกรรมการข้าราชการองค์การบริหารส่วนจังหวัดพะเยา เรื่อง หลักเกณฑ์และเงื่อนไขเกี่ยวกับการบริหารงานบุคคลขององค์การบริหารส่วนจังหวัด ซึ่งมีผลใช้บังคับตั้งแต่วันที่ ๑ พฤศจิกายน ๒๕๔๕ เป็นต้นมา นั้น

ปัจจุบันได้มีการแก้ไขเพิ่มเติมประกาศดังกล่าวหลายฉบับ เพื่อความสะดวกในการศึกษา และการใช้งาน งานเลขานุการคณะกรรมการข้าราชการองค์การบริหารส่วนจังหวัดพะเยา จึงได้รวบรวม ประกาศคณะกรรมการข้าราชการองค์การบริหารส่วนจังหวัดพะเยา เรื่อง หลักเกณฑ์และเงื่อนไขเกี่ยวกับการบริหารงานบุคคลขององค์การบริหารส่วนจังหวัด ฉบับลงวันที่ ๑ พฤศจิกายน ๒๕๔๕ และที่แก้ไขเพิ่มเติมจนถึง ปัจจุบัน

หวังเป็นอย่างยิ่งว่าจะเป็นประโยชน์แก่ผู้ที่ศึกษาค้นคว้า และผู้ที่สนใจทั่วไปในการสืบค้น ในเรื่องการบริหารงานบุคคลขององค์การบริหารส่วนจังหวัด

งานเลขานุการ ก.จ.จ. พะเยา  
๓ ตุลาคม ๒๕๖๗

## สารบัญ

	หน้า
ประกาศคณะกรรมการข้าราชการองค์การบริหารส่วนจังหวัดพะเยา เรื่อง หลักเกณฑ์และเงื่อนไขเกี่ยวกับการบริหารงานบุคคลขององค์การบริหารส่วนจังหวัด (แก้ไขเพิ่มเติมถึงปัจจุบัน)	๑
หมวด ๑ คุณสมบัติและลักษณะต้องห้าม	๒
หมวด ๒ การกำหนดจำนวนตำแหน่งและอัตราตำแหน่ง	๓
หมวด ๓ อัตราเงินเดือนและวิธีการจ่ายเงินเดือน และประโยชน์ตอบแทนอื่น	๑๔
ส่วนที่ ๑ อัตราเงินเดือนและวิธีการจ่ายเงินเดือน	๑๔
ส่วนที่ ๒ ประโยชน์ตอบแทนอื่น	๑๗
หมวด ๔ การคัดเลือก	๑๙
ส่วนที่ ๑ การสอบแข่งขัน	๒๐
ส่วนที่ ๒ การคัดเลือกกรณีที่มีเหตุพิเศษ	๒๗
ส่วนที่ ๓ การสอบคัดเลือก	๓๐
ส่วนที่ ๔ การคัดเลือก	๓๓
หมวด ๕ การบรรจุและแต่งตั้ง	๔๑
หมวด ๖ การย้าย	๕๒
หมวด ๗ การโอนและรับโอนพนักงานส่วนท้องถิ่น	๕๕
หมวด ๘ การโอนและรับโอนข้าราชการตามกฎหมายอื่น	๕๙
หมวด ๙ การเลื่อนระดับ	๖๔
หมวด ๑๐ การเลื่อนขึ้นเงินเดือน	๖๖
หมวด ๑๑ ระเบียบเกี่ยวกับการบริหารและการปฏิบัติงาน	๗๒
หมวด ๑๒ กิจการอันเกี่ยวกับการบริหารงานบุคคล	๘๓
ส่วนที่ ๑ การสั่งข้าราชการประจำองค์การบริหารส่วนจังหวัด	๘๓
ส่วนที่ ๒ การสั่งข้าราชการไปช่วยปฏิบัติราชการ	๘๕
ส่วนที่ ๓ การพัฒนาข้าราชการ	๘๕
ส่วนที่ ๔ การประเมินประสิทธิภาพและประสิทธิผล	๙๒
ส่วนที่ ๕ การลา	๙๖
ส่วนที่ ๖ เบ็ดเตล็ด	๑๐๓
หมวด ๑๓ การบริหารงานบุคคลของลูกจ้าง	๑๐๔
ส่วนที่ ๑ คุณสมบัติของลูกจ้าง	๑๐๕
ส่วนที่ ๒ การกำหนดตำแหน่ง การจ้าง อัตราค่าจ้าง และการแต่งตั้ง	๑๐๗
ส่วนที่ ๓ วินัยและการรักษาวินัย	๑๐๙
ส่วนที่ ๔ การออกจากราชการ	๑๐๙
ส่วนที่ ๕ การอุทธรณ์ การพิจารณาอุทธรณ์ และการร้องทุกข์	๑๑๐
ส่วนที่ ๖ การลา	๑๑๐
ส่วนที่ ๗ การจ่ายค่าจ้างและทะเบียนลูกจ้าง	๑๑๓
บทเฉพาะกาล	๑๑๗

# ภาคผนวก

## แนบท้ายประกาศ

- บัญชีคุณสมบัติเฉพาะสำหรับตำแหน่งของข้าราชการองค์การบริหารส่วนจังหวัดที่ได้รับแต่งตั้งให้ดำรงตำแหน่งตามมาตรฐานกำหนดตำแหน่งเดิม ๑
- บัญชีอัตราเงินเดือนพนักงานส่วนท้องถิ่น บัญชี ๑ ๒๖
- บัญชีอัตราเงินเดือนพนักงานส่วนท้องถิ่น บัญชี ๕ ๓๓
- อัตราเงินเดือนสำหรับคุณวุฒิที่ ก.จ. , ก.ท. ก.อบต. หรือ ก.พ. รับรองเพื่อการบรรจุและแต่งตั้งเป็นข้าราชการหรือพนักงานส่วนท้องถิ่น ๓๔
- แบบขอกลับเข้ารับราชการกรณีผู้ออกจากราชการไปแล้ว ๓๗
- แบบรายงานการประเมินผลการทดลองปฏิบัติหน้าที่ราชการ ๓๘
- บัญชีอัตราเงินเดือนพนักงานส่วนท้องถิ่น บัญชี ๕ ๔๒
- ตารางผู้มีอำนาจพิจารณาหรืออนุญาตและอำนาจการพิจารณาหรืออนุญาตการลาของข้าราชการองค์การบริหารส่วนจังหวัด ๔๕
- บัญชีลงเวลาการปฏิบัติราชการของข้าราชการองค์การบริหารส่วนจังหวัด ๔๗
- แบบใบลาป่วย ลาคลอดบุตร ลากิจส่วนตัว ๔๘
- บัญชีอัตราเงินเดือนสำหรับคุณวุฒิที่คณะกรรมการข้าราชการองค์การบริหารส่วนจังหวัดพะเยา หรือ ก.พ. รับรองเพื่อการบรรจุและแต่งตั้งเป็นข้าราชการองค์การบริหารส่วนจังหวัด ๖๕
- บัญชีเทียบประเภท ตำแหน่ง และระดับตำแหน่งเพื่อรับโอนข้าราชการตามกฎหมายอื่น มาบรรจุและแต่งตั้งเป็นข้าราชการองค์การบริหารส่วนจังหวัดพะเยา ๗๓
- บัญชีอัตราค่าสมัครสอบแข่งขัน ๙๒





ประกาศคณะกรรมการข้าราชการองค์การบริหารส่วนจังหวัดพะเยา  
เรื่อง หลักเกณฑ์และเงื่อนไขเกี่ยวกับการบริหารงานบุคคล  
ขององค์การบริหารส่วนจังหวัด

\*\*\*\*\*

ด้วยรัฐธรรมนูญแห่งราชอาณาจักรไทยได้บัญญัติให้องค์กรปกครองส่วนท้องถิ่น มีความเป็นอิสระในการบริหารงานบุคคลตามความต้องการและความเหมาะสมของท้องถิ่น ประกอบกับพระราชบัญญัติระเบียบบริหารงานบุคคลส่วนท้องถิ่น พ.ศ. ๒๕๔๒ บัญญัติให้คณะกรรมการข้าราชการองค์การบริหารส่วนจังหวัดกำหนดหลักเกณฑ์และเงื่อนไขเกี่ยวกับการบริหารงานบุคคล สำหรับข้าราชการและลูกจ้างขององค์การบริหารส่วนจังหวัด ให้เหมาะสมกับลักษณะการบริหาร และอำนาจหน้าที่ขององค์การบริหารส่วนจังหวัด และจะต้อง อยู่ภายใต้มาตรฐานทั่วไปเกี่ยวกับการบริหารงานบุคคลสำหรับข้าราชการและลูกจ้างขององค์การบริหารส่วนจังหวัดที่คณะกรรมการกลางข้าราชการองค์การบริหารส่วนจังหวัดกำหนด

อาศัยอำนาจตามความในมาตรา ๑๓ แห่งพระราชบัญญัติระเบียบบริหารงานบุคคลส่วนท้องถิ่น พ.ศ. ๒๕๔๒ ประกอบกับมาตรฐานทั่วไปเกี่ยวกับการบริหารงานบุคคลขององค์การบริหารส่วนจังหวัด ที่คณะกรรมการกลางข้าราชการองค์การบริหารส่วนจังหวัดกำหนด คณะกรรมการข้าราชการองค์การบริหารส่วนจังหวัด ในการประชุมครั้งที่ ๕/๒๕๔๕ เมื่อวันที่ ๑๔ สิงหาคม ๒๕๔๕ ได้มีมติประกาศกำหนดหลักเกณฑ์และเงื่อนไขเกี่ยวกับการบริหารงานบุคคลสำหรับข้าราชการและลูกจ้างขององค์การบริหารส่วนจังหวัดไว้ดังต่อไปนี้

ข้อ ๑ ประกาศนี้เรียกว่า “ประกาศคณะกรรมการข้าราชการองค์การบริหารส่วนจังหวัดพะเยา เรื่อง หลักเกณฑ์และเงื่อนไขเกี่ยวกับการบริหารงานบุคคลขององค์การบริหารส่วนจังหวัด”

ข้อ ๒ ประกาศนี้ให้ใช้บังคับตั้งแต่วันที่ ๑ พฤศจิกายน ๒๕๔๕ เป็นต้นไป

ข้อ ๓ ภายใต้บทกำหนดในมาตรฐานทั่วไปเกี่ยวกับการบริหารงานบุคคลสำหรับข้าราชการและลูกจ้างขององค์การบริหารส่วนจังหวัด ที่คณะกรรมการกลางข้าราชการองค์การบริหารส่วนจังหวัดกำหนด บรรดากฎ ระเบียบ ข้อบังคับ ประกาศ หรือคำสั่งอื่นใด ที่เกี่ยวกับการบริหารงานบุคคล ของข้าราชการและลูกจ้างขององค์การบริหารส่วนจังหวัดในส่วนที่มีกำหนดไว้แล้วในประกาศนี้ หรือซึ่งขัดหรือแย้งกับบทกำหนดตามประกาศนี้ ให้ใช้บทกำหนดในประกาศนี้แทน

ข้อ ๔ ในประกาศนี้

“ก.จ.” หมายความว่า คณะกรรมการกลางข้าราชการองค์การบริหารส่วนจังหวัด ตามกฎหมายว่าด้วยระเบียบบริหารงานบุคคลส่วนท้องถิ่น

“ก.จ.จ.” หมายความว่า คณะกรรมการข้าราชการองค์การบริหารส่วนจังหวัด ตามกฎหมายว่าด้วยระเบียบบริหารงานบุคคลส่วนท้องถิ่น

“ข้าราชการองค์การบริหารส่วนจังหวัด” หมายความว่า ข้าราชการองค์การบริหารส่วนจังหวัด ซึ่งได้รับบรรจุและแต่งตั้งตามประกาศนี้ ให้รับราชการในองค์การบริหารส่วนจังหวัดโดยมีตำแหน่ง และได้รับเงินเดือนจากเงินงบประมาณหมวดเงินเดือนในองค์การบริหารส่วนจังหวัด

“พนักงานส่วนท้องถิ่นอื่น” หมายความว่า พนักงานเทศบาล พนักงานส่วนตำบล ข้าราชการกรุงเทพมหานคร พนักงานเมืองพัทยา และข้าราชการหรือพนักงานขององค์กรปกครองส่วน

ท้องถิ่นอื่นที่ไม่ใช่ข้าราชการองค์การบริหารส่วนจังหวัด โดยมีกฎหมายจัดตั้งขึ้น ซึ่งได้รับการบรรจุและแต่งตั้งให้ปฏิบัติราชการโดยได้รับเงินเดือนจากงบประมาณหมวดเงินเดือนขององค์การปกครองส่วนท้องถิ่น หรือจากเงินงบประมาณหมวดเงินอุดหนุนของรัฐบาลที่ให้แก่องค์กรปกครองส่วนท้องถิ่น และองค์การปกครองส่วนท้องถิ่นนำมาจัดเป็นเงินเดือนของข้าราชการหรือพนักงานส่วนท้องถิ่น

“ข้าราชการประเภทอื่น” หมายความว่า ข้าราชการพลเรือนตามกฎหมายว่าด้วยระเบียบข้าราชการพลเรือน และข้าราชการประเภทอื่นตามกฎหมายว่าด้วยระเบียบข้าราชการประเภทนั้น นอกจากข้าราชการองค์การบริหารส่วนจังหวัด และพนักงานส่วนท้องถิ่นอื่น

ข้อ ๕ ให้ประธานกรรมการข้าราชการองค์การบริหารส่วนจังหวัด รักษาการตามประกาศนี้ และให้มีอำนาจตีความหรือวินิจฉัยปัญหาเกี่ยวกับการปฏิบัติตามประกาศนี้

## หมวด ๑

### คุณสมบัติและลักษณะต้องห้าม

ข้อ ๖<sup>๑</sup> ผู้ที่จะเข้ารับราชการเป็นข้าราชการองค์การบริหารส่วนจังหวัด ต้องมีคุณสมบัติทั่วไป และไม่มีลักษณะต้องห้ามเบื้องต้น ดังต่อไปนี้

ก. คุณสมบัติทั่วไป

(๑) มีสัญชาติไทย

(๒) มีอายุไม่ต่ำกว่าสิบแปดปี

(๓) เป็นผู้เลื่อมใสในการปกครองระบอบประชาธิปไตยอันมีพระมหากษัตริย์ทรงเป็นประมุข ด้วยความบริสุทธิ์ใจ

ข. ลักษณะต้องห้ามเบื้องต้น

(๑) เป็นผู้ดำรงตำแหน่งทางการเมือง

(๒) เป็นคนไร้ความสามารถ คนเสมือนไร้ความสามารถ คนวิกลจริตหรือจิตฟั่นเฟือน ไม่สมประกอบ หรือเป็นโรคตามที่คณะกรรมการข้าราชการองค์การบริหารส่วนจังหวัดกำหนด

(๓) เป็นผู้อยู่ในระหว่างถูกสั่งพักราชการหรือถูกสั่งให้ออกจากราชการไว้ก่อนตามมาตราฐานทั่วไปหรือหลักเกณฑ์และวิธีการเกี่ยวกับการบริหารงานบุคคลของข้าราชการองค์การบริหารส่วนจังหวัด ตามกฎหมายว่าด้วยระเบียบบริหารงานบุคคลส่วนท้องถิ่นหรือตามกฎหมายอื่น

(๔) เป็นผู้บกพร่องในศีลธรรมอันดีจนเป็นที่รังเกียจของสังคม

(๕) เป็นกรรมการหรือผู้ดำรงตำแหน่งที่รับผิดชอบในการบริหารพรรคการเมืองหรือเจ้าหน้าที่ในพรรคการเมือง

(๖) เป็นบุคคลล้มละลาย

(๗) เป็นผู้เคยต้องรับโทษจำคุกโดยคำพิพากษาถึงที่สุดให้จำคุกเพราะกระทำความผิดทางอาญา เว้นแต่เป็นโทษสำหรับความผิดที่ได้กระทำโดยประมาทหรือความผิดลหุโทษ

(๘) เป็นผู้เคยถูกลงโทษให้ออก ปลดออก หรือไล่ออกจากรัฐวิสาหกิจหรือหน่วยงานอื่นของรัฐ

(๙) เป็นผู้เคยถูกลงโทษให้ออก หรือปลดออก เพราะกระทำผิดวินัยตามมาตราฐานทั่วไปหรือหลักเกณฑ์และวิธีการเกี่ยวกับการบริหารงานบุคคลของข้าราชการองค์การบริหารส่วนจังหวัด ตามกฎหมายว่าด้วยระเบียบบริหารงานบุคคลส่วนท้องถิ่นหรือตามกฎหมายอื่น

<sup>๑</sup> ข้อ ๖ แก้ไขโดยประกาศ ก.จ.พ.เยา เรื่อง หลักเกณฑ์และเงื่อนไขเกี่ยวกับการบริหารงานบุคคลขององค์การบริหารส่วนจังหวัด (แก้ไขเพิ่มเติม) พ.ศ. ๒๕๖๔ ลงวันที่ ๗ ธันวาคม ๒๕๖๖ (ข้อ ๔ ของประกาศฯ)

(๑๐) เป็นผู้เคยถูกลงโทษไล่ออกเพราะกระทำผิดวินัยตามมาตราฐานทั่วไปหรือหลักเกณฑ์และวิธีการเกี่ยวกับการบริหารงานบุคคลของข้าราชการองค์การบริหารส่วนจังหวัดตามกฎหมายว่าด้วยระเบียบบริหารงานบุคคลส่วนท้องถิ่นหรือตามกฎหมายอื่น

(๑๑) เป็นผู้เคยกระทำการทุจริตในการสอบเข้ารับราชการ หรือเข้าปฏิบัติงานในหน่วยงานของรัฐ

ข้อ ๗<sup>๒</sup> ผู้ที่จะเข้ารับราชการเป็นข้าราชการองค์การบริหารส่วนจังหวัด ซึ่งมีลักษณะต้องห้ามเบื้องต้นตามข้อ ๖ ข. (๔) (๖) (๗) (๘) (๙) (๑๐) หรือ (๑๑) คณะกรรมการข้าราชการองค์การบริหารส่วนจังหวัดอาจพิจารณาขอยกเว้นให้เข้ารับราชการได้ แต่ถ้าเป็นกรณีมีลักษณะต้องห้ามเบื้องต้นตาม (๘) หรือ (๙) ผู้นั้นต้องออกจากงาน หรือออกจากราชการไปเกินสองปีแล้ว และในกรณีมีลักษณะต้องห้ามเบื้องต้นตาม (๑๐) ผู้นั้นต้องออกจากงานหรือออกจากราชการไปเกินสามปีแล้ว และต้องมีใช่เป็นกรณีออกจากงานหรือออกจากราชการเพราะทุจริตต่อหน้าที่ มติของคณะกรรมการข้าราชการองค์การบริหารส่วนจังหวัด ในการยกเว้นดังกล่าวต้องได้คะแนนเสียงไม่น้อยกว่าสี่ในห้าของจำนวนกรรมการที่มาประชุม การลงมติให้กระทำโดยลับ

ข้อ ๘<sup>๓</sup> ผู้ที่เป็นข้าราชการองค์การบริหารส่วนจังหวัด ต้องมีคุณสมบัติและไม่มีลักษณะต้องห้ามเบื้องต้นตามข้อ ๔ ตลอดเวลาที่รับราชการ เว้นแต่คุณสมบัติตามข้อ ๖ ข. (๓) หรือได้รับการยกเว้นในกรณีที่ขาดคุณสมบัติหรือมีลักษณะต้องห้ามเบื้องต้นตามข้อ ๗

การขอยกเว้นและการพิจารณาขอยกเว้นในกรณีที่ขาดคุณสมบัติหรือมีลักษณะต้องห้ามเบื้องต้นให้เป็นไปตามที่คณะกรรมการข้าราชการองค์การบริหารส่วนจังหวัดกำหนด

ข้อ ๙<sup>๔</sup> ภายใต้กรอบมาตรฐานทั่วไปที่คณะกรรมการกลางข้าราชการองค์การบริหารส่วนจังหวัดกำหนด คณะกรรมการข้าราชการองค์การบริหารส่วนจังหวัดจะกำหนดคุณสมบัติและลักษณะต้องห้ามเบื้องต้นที่มีความจำเป็นเฉพาะสำหรับข้าราชการองค์การบริหารส่วนจังหวัดในจังหวัดนั้นเพื่อให้เหมาะสมและเป็นไปตามความต้องการขององค์การบริหารส่วนจังหวัดก็ได้

การกำหนดคุณสมบัติและลักษณะต้องห้ามเบื้องต้นที่มีความจำเป็นเฉพาะสำหรับข้าราชการองค์การบริหารส่วนจังหวัดตามวรรคหนึ่ง ต้องได้รับความเห็นชอบจากคณะกรรมการกลางข้าราชการองค์การบริหารส่วนจังหวัด

ข้อ ๑๐<sup>๕</sup> การใดที่อยู่ระหว่างดำเนินการตามหลักเกณฑ์และเงื่อนไขที่ใช้บังคับอยู่ก่อนประกาศหลักเกณฑ์และเงื่อนไขนี้ใช้บังคับให้เป็นอันยกเลิก โดยให้ถือปฏิบัติตามประกาศหลักเกณฑ์และเงื่อนไขฉบับนี้แทน

## หมวด ๒

### การกำหนดจำนวนตำแหน่งและอัตราตำแหน่ง

ข้อ ๑๑ การกำหนดจำนวนตำแหน่งและอัตราตำแหน่งข้าราชการในองค์การบริหารส่วนจังหวัดต้องคำนึงถึงลักษณะหน้าที่ความรับผิดชอบ ปริมาณงาน คุณภาพและความยากของงาน ค่าใช้จ่ายด้านบุคคล และงบประมาณรายได้ขององค์การบริหารส่วนจังหวัด

ข้อ ๑๑/๑<sup>๖</sup> ตำแหน่งข้าราชการองค์การบริหารส่วนจังหวัดให้มี ๔ ประเภท ดังนี้

<sup>๒</sup> ข้อ ๗ แก้ไขโดยประกาศ ก.จ.จ.พะเยา เรื่อง หลักเกณฑ์และเงื่อนไขเกี่ยวกับการบริหารงานบุคคลขององค์การบริหารส่วนจังหวัด (แก้ไขเพิ่มเติม) พ.ศ. ๒๕๖๔ ลงวันที่ ๗ ธันวาคม ๒๕๖๖

<sup>๓</sup> ข้อ ๘ แก้ไขโดยประกาศ ก.จ.จ.พะเยา เรื่อง หลักเกณฑ์และเงื่อนไขเกี่ยวกับการบริหารงานบุคคลขององค์การบริหารส่วนจังหวัด (แก้ไขเพิ่มเติม) พ.ศ. ๒๕๖๔ ลงวันที่ ๗ ธันวาคม ๒๕๖๖

<sup>๔</sup> ข้อ ๙ แก้ไขโดยประกาศ ก.จ.จ.พะเยา เรื่อง หลักเกณฑ์และเงื่อนไขเกี่ยวกับการบริหารงานบุคคลขององค์การบริหารส่วนจังหวัด (แก้ไขเพิ่มเติม) พ.ศ. ๒๕๖๔ ลงวันที่ ๗ ธันวาคม ๒๕๖๖

<sup>๕</sup> ข้อ ๑๐ แก้ไขโดยประกาศ ก.จ.จ.พะเยา เรื่อง หลักเกณฑ์และเงื่อนไขเกี่ยวกับการบริหารงานบุคคลขององค์การบริหารส่วนจังหวัด (แก้ไขเพิ่มเติม) พ.ศ. ๒๕๖๔ ลงวันที่ ๗ ธันวาคม ๒๕๖๖

(๑) ตำแหน่งประเภทบริหารท้องถิ่น ได้แก่ ตำแหน่ง ปลัดองค์การบริหารส่วนจังหวัดและรองปลัดองค์การบริหารส่วนจังหวัด หรือตำแหน่งที่เรียกชื่ออย่างอื่น ตามที่คณะกรรมการกลางข้าราชการองค์การบริหารส่วนจังหวัดกำหนด

(๒) ตำแหน่งประเภทอำนวยการท้องถิ่น ได้แก่ ตำแหน่งหัวหน้าหน่วยงานระดับฝ่าย ระดับส่วน ระดับกอง ระดับสำนักในองค์การบริหารส่วนจังหวัด หรือตำแหน่งที่เรียกชื่ออย่างอื่น ตามที่คณะกรรมการกลางข้าราชการองค์การบริหารส่วนจังหวัดกำหนด

(๓) ตำแหน่งประเภทวิชาการ ได้แก่ ตำแหน่งที่จำเป็นต้องใช้ผู้สำเร็จการศึกษาระดับปริญญาตามมาตรฐานทั่วไปที่คณะกรรมการกลางข้าราชการองค์การบริหารส่วนจังหวัดกำหนด เพื่อปฏิบัติงานในหน้าที่ของตำแหน่งนั้น

(๔) ตำแหน่งประเภททั่วไป ได้แก่ ตำแหน่งที่ไม่ใช่ตำแหน่งประเภทบริหารท้องถิ่น ตำแหน่งประเภทอำนวยการท้องถิ่น และตำแหน่งประเภทวิชาการ ตามมาตรฐานทั่วไปที่คณะกรรมการกลางข้าราชการองค์การบริหารส่วนจังหวัดกำหนด เพื่อปฏิบัติงานในหน้าที่ของตำแหน่งนั้น

ข้อ ๑๑/๒<sup>๗</sup> ระดับตำแหน่งข้าราชการองค์การบริหารส่วนจังหวัด ให้มีระดับ ดังนี้

(๑) ตำแหน่งประเภทบริหารท้องถิ่น มี ๓ ระดับ

(ก) ระดับต้น

(ข) ระดับกลาง

(ค) ระดับสูง

(๒) ตำแหน่งประเภทอำนวยการท้องถิ่น มี ๓ ระดับ

(ก) ระดับต้น

(ข) ระดับกลาง

(ค) ระดับสูง

(๓) ตำแหน่งประเภทวิชาการ มี ๔ ระดับ

(ก) ระดับปฏิบัติการ

(ข) ระดับชำนาญการ

(ค) ระดับชำนาญการพิเศษ

(ง) ระดับเชี่ยวชาญ

(๔) ตำแหน่งประเภททั่วไป มี ๓ ระดับ

(ก) ระดับปฏิบัติงาน

(ข) ระดับชำนาญงาน

(ค) ระดับอาวุโส

ข้อ ๑๑/๓<sup>๘</sup> ให้คณะกรรมการกลางข้าราชการองค์การบริหารส่วนจังหวัด จัดทำมาตรฐานกำหนดตำแหน่งไว้เป็นบรรทัดฐานในการกำหนดตำแหน่งข้าราชการองค์การบริหารส่วนจังหวัด โดยกำหนดตำแหน่งเป็นประเภทและสายงานตามลักษณะงาน และจัดตำแหน่งในประเภทเดียวกันและสายงานเดียวกันที่

<sup>๖</sup> ข้อ ๑๑/๑ เพิ่มเติมโดยประกาศ ก.จ.จ.พะเยา เรื่อง หลักเกณฑ์และเงื่อนไขเกี่ยวกับการบริหารงานบุคคลของ อบจ. แก้วเพิ่มเติม (ฉบับที่ ๘) พ.ศ. ๒๕๕๙ ลงวันที่ ๑๗ กุมภาพันธ์ ๒๕๕๙

<sup>๗</sup> ข้อ ๑๑/๒ เพิ่มเติมโดยประกาศ ก.จ.จ.พะเยา เรื่อง หลักเกณฑ์และเงื่อนไขเกี่ยวกับการบริหารงานบุคคลของ อบจ. แก้วเพิ่มเติม (ฉบับที่ ๘) พ.ศ. ๒๕๕๙ ลงวันที่ ๑๗ กุมภาพันธ์ ๒๕๕๙

<sup>๘</sup> ข้อ ๑๑/๓ เพิ่มเติมโดยประกาศ ก.จ.จ.พะเยา เรื่อง หลักเกณฑ์และเงื่อนไขเกี่ยวกับการบริหารงานบุคคลของ อบจ. แก้วเพิ่มเติม (ฉบับที่ ๘) พ.ศ. ๒๕๕๙ ลงวันที่ ๑๗ กุมภาพันธ์ ๒๕๕๙

คุณภาพของงานอยู่ในระดับเดียวกันโดยประมาณเป็นกลุ่มเดียวกันและระดับเดียวกัน โดยคำนึงถึงลักษณะหน้าที่ความรับผิดชอบและคุณภาพของงาน ความก้าวหน้าในสายงานตามหลักเกณฑ์ ดังต่อไปนี้

(๑) ตำแหน่งประเภทบริหารท้องถิ่น

(ก) ระดับต้น ได้แก่ ตำแหน่งรองปลัดองค์การบริหารส่วนจังหวัด ตามขนาดและโครงสร้างขององค์การบริหารส่วนจังหวัดที่คณะกรรมการกลางข้าราชการองค์การบริหารส่วนจังหวัดกำหนด

(ข) ระดับกลาง ได้แก่ ตำแหน่งปลัดองค์การบริหารส่วนจังหวัด หรือรองปลัดองค์การบริหารส่วนจังหวัด ตามขนาดและโครงสร้างขององค์การบริหารส่วนจังหวัดที่คณะกรรมการกลางข้าราชการองค์การบริหารส่วนจังหวัดกำหนด

(ค) ระดับสูง ได้แก่ ตำแหน่งปลัดองค์การบริหารส่วนจังหวัด หรือรองปลัดองค์การบริหารส่วนจังหวัด ตามขนาดและโครงสร้างขององค์การบริหารส่วนจังหวัด ที่คณะกรรมการกลางข้าราชการองค์การบริหารส่วนจังหวัดกำหนด

(๒) ตำแหน่งประเภทอำนวยการท้องถิ่น

(ก) ระดับต้น ได้แก่ ตำแหน่งหัวหน้าหน่วยงานระดับฝ่าย หรือระดับกอง ตามขนาดและโครงสร้างขององค์การบริหารส่วนจังหวัดที่คณะกรรมการกลางข้าราชการองค์การบริหารส่วนจังหวัดกำหนด

(ข) ระดับกลาง ได้แก่ ตำแหน่งหัวหน้าหน่วยงานระดับส่วน หรือระดับกอง ตามขนาดและโครงสร้างขององค์การบริหารส่วนจังหวัดที่คณะกรรมการกลางข้าราชการองค์การบริหารส่วนจังหวัดกำหนด

(ค) ระดับสูง ได้แก่ ตำแหน่งหัวหน้าหน่วยงานระดับสำนัก ตามขนาดและโครงสร้างขององค์การบริหารส่วนจังหวัดที่คณะกรรมการกลางข้าราชการองค์การบริหารส่วนจังหวัดกำหนด

(๓) ตำแหน่งประเภทวิชาการ

(ก) ระดับปฏิบัติการ ได้แก่ ตำแหน่งสำหรับผู้ปฏิบัติงานระดับต้นโดยใช้ความรู้ความสามารถทางวิชาการในการทำงาน ปฏิบัติงานภายใต้การกำกับ แนะนำ ตรวจสอบ

(ข) ระดับชำนาญการ ได้แก่ ตำแหน่งสำหรับผู้ปฏิบัติงานที่มีประสบการณ์ โดยใช้ความรู้ ความสามารถ ประสบการณ์ และความชำนาญงานสูงในงานวิชาการ ปฏิบัติงานที่ต้องตัดสินใจหรือแก้ปัญหาที่ยาก หรือตำแหน่งซึ่งต้องกำกับ แนะนำ ตรวจสอบการปฏิบัติงานของผู้ร่วมปฏิบัติงาน โดยใช้ความรู้ ความสามารถ ประสบการณ์ และความชำนาญงานสูงในงานวิชาการ ปฏิบัติงานที่ต้องตัดสินใจหรือแก้ปัญหาที่ยาก

(ค) ระดับชำนาญการพิเศษ ได้แก่ ตำแหน่งสำหรับผู้ปฏิบัติงานที่มีประสบการณ์ โดยใช้ความรู้ ความสามารถ ประสบการณ์ และความชำนาญงานสูงมากในงานวิชาการ ปฏิบัติงานที่ต้องตัดสินใจหรือแก้ปัญหาที่ยากมาก หรือตำแหน่งซึ่งต้องกำกับ แนะนำ ตรวจสอบการปฏิบัติงานของผู้ร่วมปฏิบัติงาน โดยใช้ความรู้ ความสามารถ ประสบการณ์ และความชำนาญงานสูงมากในงานวิชาการ ปฏิบัติงานที่ต้องตัดสินใจหรือแก้ปัญหาที่ยากมาก

(ง) ระดับเชี่ยวชาญ ได้แก่ ตำแหน่งสำหรับผู้ปฏิบัติงานที่มีความเชี่ยวชาญในงาน โดยใช้ความรู้ ความสามารถ ประสบการณ์ และความเชี่ยวชาญในทางวิชาการ ปฏิบัติงานที่ต้องตัดสินใจหรือแก้ปัญหาในทางวิชาการที่ยากและซับซ้อนมาก และมีผลกระทบในวงกว้าง

(๔) ตำแหน่งประเภททั่วไป

(ก) ระดับปฏิบัติงาน ได้แก่ ตำแหน่งสำหรับผู้ปฏิบัติงานระดับต้น ซึ่งปฏิบัติงานตามแนวทาง แบบอย่าง ขั้นตอน และวิธีการที่ชัดเจน ภายใต้การกำกับ แนะนำ ตรวจสอบ

(ข) ระดับชำนาญงาน ได้แก่ ตำแหน่งสำหรับผู้ปฏิบัติงานที่มีประสบการณ์ โดยใช้ความรู้ ความสามารถ ประสบการณ์และความชำนาญงาน ปฏิบัติงานที่ต้องตัดสินใจหรือแก้ไขปัญหาที่ค่อนข้างยาก หรือตำแหน่งซึ่งต้องกำกับ แนะนำ ตรวจสอบการปฏิบัติงานของผู้ร่วมปฏิบัติงาน โดยใช้ความรู้ ความสามารถ ประสบการณ์ และความชำนาญงาน ปฏิบัติงานที่ต้องตัดสินใจหรือแก้ไขปัญหาที่ค่อนข้างยาก

(ค) ระดับอาวุโส ได้แก่ ตำแหน่งสำหรับผู้ปฏิบัติงานที่มีประสบการณ์ โดย ใช้ความรู้ ความสามารถ ประสบการณ์และความชำนาญงานค่อนข้างสูง ในงานเทคนิคเฉพาะด้านหรืองานที่ต้อง ใช้ทักษะและความชำนาญเฉพาะตัว ปฏิบัติงานที่ต้องตัดสินใจหรือแก้ไขปัญหา ที่ค่อนข้างยากมากหรือ ตำแหน่งซึ่งต้องกำกับ แนะนำ ตรวจสอบการปฏิบัติงานของผู้ร่วมปฏิบัติงานโดยใช้ความรู้ ความสามารถ ประสบการณ์ และความชำนาญงานค่อนข้างสูง มีงานในความรับผิดชอบที่หลากหลาย ปฏิบัติงานที่ต้อง ตัดสินใจหรือแก้ไขปัญหาที่ค่อนข้างยากมาก

ในมาตรฐานกำหนดตำแหน่งตามวรรคหนึ่ง ให้ระบุประเภทตำแหน่ง ชื่อตำแหน่ง ในสายงานและระดับตำแหน่ง หน้าที่ความรับผิดชอบหลัก คุณสมบัติเฉพาะสำหรับตำแหน่ง ความรู้ ทักษะ และสมรรถนะที่จำเป็น ตามบัญชีความรู้ ทักษะ และสมรรถนะที่จำเป็นท้ายประกาศคณะกรรมการมาตรฐาน การบริหารงานบุคคลส่วนท้องถิ่น เรื่อง กำหนดมาตรฐานกลางการบริหารงานบุคคลส่วนท้องถิ่น (ฉบับที่ ๔) ลงวันที่ ๒๖ ธันวาคม ๒๕๕๗

ข้อ ๑๑/๔<sup>๙</sup> ข้าราชการองค์การบริหารส่วนจังหวัดผู้ที่ได้รับแต่งตั้งให้ดำรงตำแหน่งประเภทใด สายงานเริ่มต้นระดับใด และตำแหน่งระดับใด ตามมาตรฐานกำหนดตำแหน่งที่คณะกรรมการกลางข้าราชการ องค์การบริหารส่วนจังหวัดได้กำหนดไว้ตามประกาศคณะกรรมการกลางข้าราชการองค์การบริหารส่วนจังหวัด เรื่อง มาตรฐานทั่วไปเกี่ยวกับอัตราตำแหน่งและมาตรฐานของตำแหน่ง ฉบับลงวันที่ ๒๒ พฤศจิกายน ๒๕๔๔ ให้จัดเข้าสู่ประเภทตำแหน่งและระดับตำแหน่งตามประกาศนี้ และให้ถือว่าระยะเวลาการดำรงตำแหน่ง ของผู้นั้นเทียบเท่ากับระยะเวลาการดำรงตำแหน่งตามคุณสมบัติ เฉพาะสำหรับตำแหน่งของมาตรฐานกำหนด ตำแหน่งที่กำหนดตามประกาศนี้ ทั้งนี้ เพื่อประโยชน์ในการแต่งตั้ง การเลื่อนระดับ การย้าย การโอน การรับโอน ดังนี้

(๑) ผู้ดำรงตำแหน่งประเภททั่วไประดับ ๑ ระดับ ๒ ระดับ ๓ หรือระดับ ๔ ของสายงานเริ่มต้นจากระดับ ๑ และสายงานเริ่มต้นจากระดับ ๒ ให้จัดเข้าสู่ประเภทตำแหน่งทั่วไป ระดับปฏิบัติงาน

(๒) ผู้ดำรงตำแหน่งประเภททั่วไประดับ ๕ หรือระดับ ๖ ของสายงานเริ่มต้นจาก ระดับ ๑ และสายงานเริ่มต้นจากระดับ ๒ ให้จัดเข้าสู่ประเภทตำแหน่งทั่วไป ระดับชำนาญงาน

(๓) ผู้ดำรงตำแหน่งประเภททั่วไประดับ ๗ ของสายงานเริ่มต้นจากระดับ ๒ ให้จัด เข้าสู่ประเภทตำแหน่งทั่วไป ระดับอาวุโส

(๔) ผู้ดำรงตำแหน่งประเภททั่วไประดับ ๓ ระดับ ๔ หรือระดับ ๕ ของสายงาน เริ่มต้นจากระดับ ๓ ให้จัดเข้าสู่ประเภทตำแหน่งวิชาการ ระดับปฏิบัติการ

(๕) ผู้ดำรงตำแหน่งประเภททั่วไป หรือประเภทวิชาชีพระดับ ๖ หรือระดับ ๗ ของสายงานเริ่มต้นจากระดับ ๓ ให้จัดเข้าสู่ประเภทตำแหน่งวิชาการ ระดับชำนาญการ

(๖) ผู้ดำรงตำแหน่งประเภททั่วไป หรือประเภทวิชาชีพระดับ ๘ ของสายงาน เริ่มต้นจากระดับ ๓ ให้จัดเข้าสู่ประเภทตำแหน่งวิชาการ ระดับชำนาญการพิเศษ

<sup>๙</sup> ข้อ ๑๑/๔ เพิ่มเติมโดยประกาศ ก.จ.จ.พะเยา เรื่อง หลักเกณฑ์และเงื่อนไขเกี่ยวกับการบริหารงานบุคคลของ อบจ. แก้ไขเพิ่มเติม (ฉบับที่ ๘) พ.ศ. ๒๕๕๙ ลงวันที่ ๑๗ กุมภาพันธ์ ๒๕๕๙

(๗) ผู้ดำรงตำแหน่งประเภทวิชาชีพ หรือประเภทเชี่ยวชาญระดับ ๙ ให้จัดเข้าสู่ประเภทตำแหน่งวิชาการ ระดับเชี่ยวชาญ

(๘) ผู้ดำรงตำแหน่งประเภทบริหารระดับ ๖ หรือระดับ ๗ ที่ไม่ใช่ตำแหน่งนักบริหารงานองค์การบริหารส่วนจังหวัด ให้จัดเข้าสู่ประเภทตำแหน่งอำนวยการท้องถิ่น ระดับต้น

(๙) ผู้ดำรงตำแหน่งประเภทบริหารระดับ ๘ ที่ไม่ใช่ตำแหน่งนักบริหารงานองค์การบริหารส่วนจังหวัด ให้จัดเข้าสู่ประเภทตำแหน่งอำนวยการท้องถิ่น ระดับกลาง

(๑๐) ผู้ดำรงตำแหน่งประเภทบริหารระดับ ๙ ที่ไม่ใช่ตำแหน่งนักบริหารงานองค์การบริหารส่วนจังหวัด ให้จัดเข้าสู่ประเภทตำแหน่งอำนวยการท้องถิ่น ระดับสูง

(๑๑) ผู้ดำรงตำแหน่งประเภทบริหาร ตำแหน่งนักบริหารงานองค์การบริหารส่วนจังหวัดระดับ ๘ ให้จัดเข้าสู่ประเภทตำแหน่งบริหารท้องถิ่น ระดับกลาง

(๑๒) ผู้ดำรงตำแหน่งประเภทบริหาร ตำแหน่งนักบริหารงานองค์การบริหารส่วนจังหวัดระดับ ๙ หรือระดับ ๑๐ ให้จัดเข้าสู่ประเภทตำแหน่งบริหารท้องถิ่น ระดับสูง

ข้อ ๑๒ การกำหนดตำแหน่งข้าราชการองค์การบริหารส่วนจังหวัดในส่วนราชการว่าจะมีตำแหน่งใด ระดับใด อยู่ในส่วนราชการใด จำนวนเท่าใด โดยให้องค์การบริหารส่วนจังหวัดจัดทำเป็นแผนอัตรากำลังของข้าราชการองค์การบริหารส่วนจังหวัด เพื่อเป็นกรอบในการกำหนดตำแหน่ง และการใช้ตำแหน่งข้าราชการองค์การบริหารส่วนจังหวัด โดยเสนอให้ ก.จ.จ. พิจารณาให้ความเห็นชอบ

ในการจัดทำแผนอัตรากำลังขององค์การบริหารส่วนจังหวัดตามวรรคหนึ่ง ให้องค์การบริหารส่วนจังหวัดคำนึงถึงภารกิจ อำนาจหน้าที่ ความรับผิดชอบ ลักษณะงานที่ต้องปฏิบัติ ความยากและคุณภาพของงานและปริมาณงาน ตลอดจนภาระค่าใช้จ่ายขององค์การบริหารส่วนจังหวัดที่จะต้องจ่ายในด้านบุคคล

ข้อ ๑๓ การกำหนดตำแหน่งข้าราชการองค์การบริหารส่วนจังหวัดตำแหน่งใดเป็นตำแหน่งระดับใด ให้ประเมินความยากและคุณภาพของงานในตำแหน่งนั้นแล้วเปรียบเทียบกับบรรทัดฐาน ในมาตรฐานกำหนดตำแหน่งที่ ก.จ. จัดทำไว้ตามมาตรฐานทั่วไปเกี่ยวกับอัตราตำแหน่งและมาตรฐานของตำแหน่งการปรับตำแหน่งเทียบกับบรรทัดฐานในมาตรฐานกำหนดตำแหน่ง ให้จัดตำแหน่งที่มีลักษณะงานอย่างเดียวกัน เข้าประเภท และสายงานเดียวกัน และจัดตำแหน่งในสายงานเดียวกันที่มีความยากและคุณภาพของงานอยู่ในระดับเดียวกันโดยประมาณเข้ากลุ่มตำแหน่งเดียวกันและระดับเดียวกัน

ข้อ ๑๓/๑<sup>๑๐</sup> มาตรฐานกำหนดตำแหน่งข้าราชการองค์การบริหารส่วนจังหวัด ซึ่งคณะกรรมการกลางข้าราชการองค์การบริหารส่วนจังหวัด ได้จัดทำเพื่อเป็นบรรทัดฐานในการกำหนดตำแหน่งข้าราชการองค์การบริหารส่วนจังหวัด โดยกำหนดตำแหน่งเป็นประเภทและสายงานตามลักษณะงาน และจัดตำแหน่งในประเภทเดียวกันและสายงานเดียวกันที่คุณภาพของงานอยู่ในระดับเดียวกันโดยประมาณ เป็นกลุ่มเดียวกัน และระดับเดียวกัน โดยคำนึงถึงลักษณะหน้าที่ความรับผิดชอบและคุณภาพของงาน ความก้าวหน้าในสายงาน มีจำนวน ๙๙ สายงาน ตามบัญชีรายละเอียดมาตรฐานกำหนดตำแหน่งท้ายประกาศนี้

ข้อ ๑๓/๒<sup>๑๑</sup> การขอกำหนดตำแหน่งข้าราชการองค์การบริหารส่วนจังหวัด ซึ่งเป็นการกำหนดตำแหน่งในสายงานอื่นที่คณะกรรมการกลางข้าราชการองค์การบริหารส่วนจังหวัดยังไม่ได้จัดทำมาตรฐานกำหนดตำแหน่งไว้ ให้องค์การบริหารส่วนจังหวัดที่ขอ กำหนดตำแหน่งนั้น จัดทำร่างมาตรฐานกำหนดตำแหน่งของตำแหน่งสายงานนั้น เพื่อให้ทราบถึงประเภทตำแหน่ง ชื่อตำแหน่ง ระดับตำแหน่ง หน้าที่ความ

<sup>๑๐</sup> ข้อ ๑๓/๑ เพิ่มเติมโดยประกาศ ก.จ.จ.พะเยา เรื่อง หลักเกณฑ์และเงื่อนไขเกี่ยวกับการบริหารงานบุคคลขององค์การบริหารส่วนจังหวัด (เพิ่มเติมฉบับที่ ๙) พ.ศ. ๒๕๕๙ ลงวันที่ ๑๗ กุมภาพันธ์ ๒๕๕๙

<sup>๑๑</sup> ข้อ ๑๓/๒ เพิ่มเติมโดยประกาศ ก.จ.จ.พะเยา เรื่อง หลักเกณฑ์และเงื่อนไขเกี่ยวกับการบริหารงานบุคคลขององค์การบริหารส่วนจังหวัด (เพิ่มเติมฉบับที่ ๙) พ.ศ. ๒๕๕๙ ลงวันที่ ๑๗ กุมภาพันธ์ ๒๕๕๙

รับผิดชอบหลัก คุณสมบัติเฉพาะสำหรับตำแหน่ง ความรู้ ทักษะ และสมรรถนะ ที่จำเป็น พร้อมเสนอเหตุผลความจำเป็นที่จะต้องขอกำหนดตำแหน่งดังกล่าว เสนอให้คณะกรรมการข้าราชการองค์การบริหารส่วนจังหวัดพิจารณาให้ความเห็นชอบก่อนนำเสนอคณะกรรมการกลางข้าราชการองค์การบริหารส่วนจังหวัด พิจารณาจัดทำเป็นมาตรฐานกำหนดตำแหน่งข้าราชการองค์การบริหารส่วนจังหวัดต่อไป

ข้อ ๑๓/๓<sup>๑๒</sup> ข้าราชการองค์การบริหารส่วนจังหวัด ผู้ที่ได้รับแต่งตั้งให้ดำรงตำแหน่งประเภทใดสายงานใด และระดับใด ตามมาตรฐานกำหนดตำแหน่งที่คณะกรรมการกลางข้าราชการองค์การบริหารส่วนจังหวัด ได้กำหนดไว้ตามประกาศคณะกรรมการกลางข้าราชการองค์การบริหารส่วนจังหวัด เรื่อง การจัดทำมาตรฐานกำหนดตำแหน่งข้าราชการองค์การบริหารส่วนจังหวัด ลงวันที่ ๒๑ เมษายน ๒๕๔๖ เมื่อได้มีการจัดเข้าสู่มาตรฐานกำหนดตำแหน่งตามที่กำหนดตาม ข้อ ๑๓/๑ แล้วให้นำระยะเวลาการดำรงตำแหน่งและระยะเวลาการปฏิบัติงานที่เกี่ยวข้องที่มีตามมาตรฐานกำหนดตำแหน่งเดิมมาปรับรวมกับระยะเวลาการดำรงตำแหน่งและระยะเวลาการปฏิบัติงานที่เกี่ยวข้อง ตามที่กำหนดในคุณสมบัติเฉพาะสำหรับตำแหน่งของมาตรฐานกำหนดตำแหน่งที่ได้รับการจัดเข้าสู่ตำแหน่งเพื่อประโยชน์ในการเลื่อนระดับ การแต่งตั้ง การคัดเลือก การสอบคัดเลือก โดยมีหลักเกณฑ์การนับรวมตามบัญชีคุณสมบัติเฉพาะสำหรับตำแหน่งของข้าราชการองค์การบริหารส่วนจังหวัดที่ได้รับแต่งตั้งให้ดำรงตำแหน่งตามมาตรฐานกำหนดตำแหน่งเดิม สำหรับใช้เป็นคุณสมบัติในการเลื่อนระดับ การแต่งตั้ง การคัดเลือก การสอบคัดเลือก ตามมาตรฐานกำหนดตำแหน่งใหม่ท้ายประกาศนี้

ข้อ ๑๔<sup>๑๓</sup> ในการจัดทำแผนอัตรากำลังขององค์การบริหารส่วนจังหวัด ให้องค์การบริหารส่วนจังหวัดแต่งตั้งคณะกรรมการจัดทำแผนอัตรากำลังขององค์การบริหารส่วนจังหวัด โดยมีนายกององค์การบริหารส่วนจังหวัดเป็นประธาน ปลัดองค์การบริหารส่วนจังหวัด และผู้อำนวยการกองหรือหัวหน้าส่วนราชการขององค์การบริหารส่วนจังหวัดเป็นกรรมการ และให้หัวหน้าส่วนราชการขององค์การบริหารส่วนจังหวัดที่รับผิดชอบการบริหารงานบุคคล เป็นกรรมการและเลขานุการคณะกรรมการ

ข้อ ๑๕ ให้คณะกรรมการจัดทำแผนอัตรากำลัง จัดทำแผนอัตรากำลังขององค์การบริหารส่วนจังหวัด โดยให้คำนึงถึงภารกิจ อำนาจหน้าที่ตามกฎหมายว่ากำหนดแผนและขั้นตอนการกระจายอำนาจให้แก่องค์กรปกครองส่วนท้องถิ่น กฎหมายว่าด้วยองค์การบริหารส่วนจังหวัด ลักษณะงานที่ต้องปฏิบัติ ความยากและคุณภาพของงาน และปริมาณงานของส่วนราชการต่าง ๆ ในองค์การบริหารส่วนจังหวัด ตลอดจนทั้งภาระค่าใช้จ่ายขององค์การบริหารส่วนจังหวัดที่จะต้องจ่ายในด้านบุคคลและการจัดสรรเงินงบประมาณขององค์การบริหารส่วนจังหวัด โดยกำหนดเป็นแผนอัตรากำลังขององค์การบริหารส่วนจังหวัด ในระยะเวลา ๓ ปี และแผนอัตรากำลังดังกล่าวอย่างน้อยจะต้องประกอบด้วยสาระสำคัญ ดังนี้

(๑) บทศึกษาวิเคราะห์อำนาจหน้าที่และภารกิจความรับผิดชอบขององค์การบริหารส่วนจังหวัดในช่วงระยะเวลา ๓ ปี

(๒) บทศึกษาวิเคราะห์ความต้องการกำลังคนทั้งหมดขององค์การบริหารส่วนจังหวัด ในช่วงระยะเวลา ๓ ปี ว่าต้องการกำลังคนประเภทใด ระดับใด จำนวนเท่าใด จึงจะสามารถปฏิบัติงานตามภารกิจที่อยู่ในอำนาจหน้าที่และความรับผิดชอบได้อย่างมีประสิทธิภาพ

(๓) บทศึกษาวิเคราะห์ประเมินความต้องการกำลังคนที่มีอยู่ในปัจจุบันและกำลังคนที่ขาดอยู่และต้องการเพิ่มขึ้น ความที่ต้องการกำลังคนเพิ่มขึ้นเนื่องจากการขยายงานหรือได้รับมอบหมายเพิ่มขึ้น อัตรการสูญเสียกำลังคนในแต่ละปี

<sup>๑๒</sup> ข้อ ๑๓/๓ เพิ่มเติมโดยประกาศ ก.จ.จ.พะเยา เรื่อง หลักเกณฑ์และเงื่อนไขเกี่ยวกับการบริหารงานบุคคลขององค์การบริหารส่วนจังหวัด (เพิ่มเติมฉบับที่ ๙) พ.ศ. ๒๕๕๙ ลงวันที่ ๑๗ กุมภาพันธ์ ๒๕๕๙

<sup>๑๓</sup> ข้อ ๑๔ เพิ่มเติมโดยประกาศ ก.จ.จ.พะเยา เรื่อง หลักเกณฑ์และเงื่อนไขเกี่ยวกับการบริหารงานบุคคลขององค์การบริหารส่วนจังหวัด แก้ไขเพิ่มเติม (ฉบับที่ ๑๖) พ.ศ. ๒๕๖๐ ลงวันที่ ๑๕ กุมภาพันธ์ ๒๕๖๐



(๔) บทศึกษาวิเคราะห์การวางแผนการใช้กำลังคน เป็นการวางแผนเพื่อให้มีการใช้กำลังคนที่มีอยู่ในองค์การบริหารส่วนจังหวัดให้เกิดประโยชน์สูงสุด โดยสำรวจและประเมินความรู้ความสามารถของกำลังคนที่มีอยู่ การพัฒนาหรือฝึกอบรมกำลังคนที่มีอยู่ให้มีประสิทธิภาพสูงขึ้น และใช้กำลังคนที่มีอยู่ ให้เหมาะสมกับความรู้ความสามารถของแต่ละคน

(๕) การจัดทำกรอบอัตรากำลังข้าราชการองค์การบริหารส่วนจังหวัด ประจำในส่วนราชการต่าง ๆ ขององค์การบริหารส่วนจังหวัด โดยดำเนินการ ดังนี้

(ก) กำหนดโครงสร้างการแบ่งส่วนราชการขององค์การบริหารส่วนจังหวัด ตามประกาศกำหนดส่วนราชการขององค์การบริหารส่วนจังหวัด

(ข) กำหนดตำแหน่งข้าราชการประจำในส่วนราชการต่าง ๆ ตามโครงสร้างการแบ่งส่วนราชการตามข้อ (ก) โดยพิจารณากำหนดตำแหน่งเป็นตำแหน่งใด สายงานใด ระดับใด และมีจำนวนเท่าใด ให้เป็นไปตามความจำเป็น ความเหมาะสมกับภารกิจ อำนาจหน้าที่ ความรับผิดชอบ ลักษณะงานที่ต้องปฏิบัติ ความยากและคุณภาพของงาน และปริมาณงานในส่วนราชการนั้น

(ค) ตำแหน่งข้าราชการองค์การบริหารส่วนจังหวัดที่กำหนดในส่วนราชการตามข้อ (ข) ต้องเป็นตำแหน่งสายงานที่ ก.จ. ได้จัดทำมาตรฐานกำหนดตำแหน่งแล้ว สำหรับตำแหน่งปฏิบัติงานในสายงานที่เริ่มต้นจากระดับ ๑ ระดับ ๒ หรือระดับ ๓ ทุกตำแหน่งสายงานให้กำหนดตำแหน่งเป็นตำแหน่งระดับควบ เป็นระดับ ๑ - ๓ ระดับ ๒ - ๔ หรือระดับ ๓ - ๕ แล้วแต่กรณี

(ง) การกำหนดตำแหน่งข้าราชการตามแผนอัตรากำลัง ให้กำหนดเป็นแผนอัตรากำลังขององค์การบริหารส่วนจังหวัด ในระยะเวลา ๓ ปี โดยให้แสดงกรอบอัตรากำลังขององค์การบริหารส่วนจังหวัดทั้งหมด และการกำหนดตำแหน่งเพิ่มเติมเป็นรอบปีที่หนึ่ง ปีที่สอง และปีที่สาม

(๖) ในการกำหนดตำแหน่งข้าราชการองค์การบริหารส่วนจังหวัด ตามแผนอัตรากำลังขององค์การบริหารส่วนจังหวัดที่จัดทำขึ้นในครั้งแรกตามประกาศนี้ ให้องค์การบริหารส่วนจังหวัด กำหนดเป็นตำแหน่งสายงานใด ระดับใด จำนวนเท่าใด ในส่วนราชการต่างๆ ขององค์การบริหารส่วนจังหวัด ภายใต้หลักเกณฑ์และเงื่อนไข ดังนี้

(ก) องค์การบริหารส่วนจังหวัดใดที่ตำแหน่งปลัดองค์การบริหารส่วนจังหวัดเป็นระดับ ๙ อยู่ก่อนแล้ว ให้กำหนดตำแหน่ง ดังนี้

- กำหนดตำแหน่งปลัดองค์การบริหารส่วนจังหวัด เป็นระดับ ๙
- อาจกำหนดตำแหน่งรองปลัดองค์การบริหารส่วนจังหวัด ระดับ ๘

ได้ ๑ ตำแหน่ง

- กำหนดตำแหน่งหัวหน้าสำนักปลัดองค์การบริหารส่วนจังหวัด และผู้อำนวยการกองเป็นระดับ ๗ - ๘

- กำหนดตำแหน่งหัวหน้าหน่วยตรวจสอบภายใน เป็นระดับ ๗

(ข) องค์การบริหารส่วนจังหวัดใดที่ตำแหน่งปลัดองค์การบริหารส่วนจังหวัดเป็นระดับ ๘ อยู่ก่อนแล้ว ให้กำหนดตำแหน่ง ดังนี้

- กำหนดตำแหน่งปลัดองค์การบริหารส่วนจังหวัด เป็นระดับ ๘
- อาจกำหนดตำแหน่งรองปลัดองค์การบริหารส่วนจังหวัด ระดับ ๗

ได้ ๑ ตำแหน่ง

- กำหนดตำแหน่งหัวหน้าสำนักปลัดองค์การบริหารส่วนจังหวัด และผู้อำนวยการกองเป็นระดับ ๗

- กำหนดตำแหน่งหัวหน้าหน่วยตรวจสอบภายใน เป็นระดับ ๖

(ค) การกำหนดตำแหน่งข้าราชการตำแหน่งอื่นขององค์การบริหารส่วนจังหวัด ให้พิจารณากำหนดได้ตามความเหมาะสม ความจำเป็น ตามลักษณะงานที่ปฏิบัติ ความยากและคุณภาพของงาน และปริมาณงาน และให้คำนึงถึงตำแหน่งสายงานของตัวข้าราชการองค์การบริหารส่วนจังหวัด ที่มีอยู่ในปัจจุบัน ประกอบด้วย

ข้อ ๑๖ ตำแหน่งข้าราชการองค์การบริหารส่วนจังหวัดมีชื่อในการบริหารงานตามที่กำหนดไว้ในกฎหมายว่าด้วยองค์การบริหารส่วนจังหวัด และมีชื่ออื่นเพื่อประโยชน์ในการบริหารงาน ดังนี้

- (๑) ปลัดองค์การบริหารส่วนจังหวัด
- (๒) รองปลัดองค์การบริหารส่วนจังหวัด
- (๓) หัวหน้าสำนักปลัดองค์การบริหารส่วนจังหวัด
- (๔) ผู้อำนวยการกอง
- (๕) หัวหน้าหน่วยตรวจสอบภายใน

ข้อ ๑๗ ให้องค์การบริหารส่วนจังหวัดเสนอแผนอัตรากำลังที่ได้จัดทำขึ้นตามข้อ ๑๕ เสนอให้ ก.จ.จ. พิจารณาให้ความเห็นชอบ เมื่อ ก.จ.จ. พิจารณาให้ความเห็นชอบแล้วให้องค์การบริหารส่วนจังหวัดประกาศใช้แผนอัตรากำลังดังกล่าวเพื่อเป็นกรอบการกำหนดตำแหน่งและการใช้ตำแหน่งขององค์การบริหารส่วนจังหวัดตามระยะเวลาที่กำหนด

เมื่อครบกำหนดรอบระยะเวลาการใช้แผนอัตรากำลังขององค์การบริหารส่วนจังหวัด ๓ ปีแล้วให้องค์การบริหารส่วนจังหวัดดำเนินการจัดทำแผนอัตรากำลังขององค์การบริหารส่วนจังหวัดตามข้อ ๑๕ เป็นระยะเวลา ๓ ปี ในรอบถัดไป

ข้อ ๑๘ ในการพิจารณาให้ความเห็นชอบของ ก.จ.จ. ตามข้อ ๑๗ หาก ก.จ.จ. เห็นว่าแผนอัตรากำลังขององค์การบริหารส่วนจังหวัดยังไม่เหมาะสมให้องค์การบริหารส่วนจังหวัดดำเนินการปรับปรุงแผนอัตรากำลังดังกล่าวตามความเห็นของ ก.จ.จ. หากองค์การบริหารส่วนจังหวัดมีความเห็นว่าแผนอัตรากำลังขององค์การบริหารส่วนจังหวัดมีความเหมาะสมแล้ว และแจ้งยืนยันแผนอัตรากำลังต่อ ก.จ.จ. ให้ ก.จ.จ. เสนอเรื่องพร้อมความเห็นให้ ก.จ. พิจารณา

ผลการพิจารณาของ ก.จ. ตามวรรคหนึ่งเป็นประการใดให้ ก.จ.จ. และองค์การบริหารส่วนจังหวัดดำเนินการตามความเห็นของ ก.จ.

ข้อ ๑๙ เมื่อ ก.จ.จ. กำหนดให้มีตำแหน่งข้าราชการองค์การบริหารส่วนจังหวัด ตำแหน่งใดระดับใด ในส่วนราชการใด จำนวนเท่าใดตามแผนอัตรากำลังแล้ว ให้ ก.จ.จ. ประสานกับองค์การบริหารส่วนจังหวัด เพื่อจัดสรรเงินงบประมาณในแต่ละปีสำหรับตั้งจ่ายเป็นอัตราเงินเดือนของตำแหน่งดังกล่าว ให้สอดคล้องกัน

ข้อ ๒๐ ในระหว่างการประกาศใช้บังคับแผนอัตรากำลังขององค์การบริหารส่วนจังหวัด หากองค์การบริหารส่วนจังหวัดมีเหตุผลความจำเป็นต้องกำหนดตำแหน่งข้าราชการเพิ่มใหม่นอกเหนือจากที่กำหนดในแผนอัตรากำลัง เพื่อรองรับภารกิจหน้าที่ความรับผิดชอบ ลักษณะงาน หรือปริมาณงานที่เพิ่มมากขึ้น ซึ่งองค์การบริหารส่วนจังหวัดไม่สามารถปรับปรุงการกำหนดตำแหน่งโดยปรับเกลี่ยจากตำแหน่งอื่นได้ และไม่เป็นภาระทางงบประมาณค่าใช้จ่ายด้านบุคคลขององค์การบริหารส่วนจังหวัด ให้องค์การบริหารส่วนจังหวัดเสนอขอกำหนดตำแหน่งเพิ่มใหม่ต่อ ก.จ.จ. พิจารณาให้ความเห็นชอบก่อน

การเสนอขอกำหนดตำแหน่งเพิ่มใหม่ ให้องค์การบริหารส่วนจังหวัดชี้แจงเหตุผลความเป็นที่ ต้องขอกำหนดตำแหน่ง ให้ ก.จ.จ. พิจารณา โดยมีรายการ ดังต่อไปนี้

- (๑) เหตุผลความจำเป็นที่จะต้องกำหนดตำแหน่งเพิ่มใหม่
- (๒) ลักษณะงานที่ต้องปฏิบัติ ความยากและคุณภาพของงาน หรือปริมาณงานที่เพิ่มขึ้นจากเดิม ถึงขนาดจำเป็นต้องกำหนดตำแหน่งเพิ่มขึ้นใหม่
- (๓) ชื่อตำแหน่ง สายงาน ระดับตำแหน่ง และจำนวนตำแหน่งที่ขอกำหนดเพิ่มใหม่

(๔) หน้าที่และความรับผิดชอบของตำแหน่งที่ขอกำหนดเพิ่มเติม

(๕) ส่วนราชการที่กำหนดตำแหน่งเพิ่มเติม โดยให้แสดงกรอบอัตรากำลังที่มีอยู่ตามแผนอัตรากำลังขององค์การบริหารส่วนจังหวัด และตำแหน่งที่ขอกำหนดเพิ่มเติม

(๖) เหตุผลความจำเป็นอื่น

ข้อ ๒๑ กรณีการขอกำหนดตำแหน่งเพิ่มเติมขององค์การบริหารส่วนจังหวัดตามข้อ ๒๐ เป็นการกำหนดตำแหน่งสายงานใหม่ ซึ่งเป็นสายงานที่ ก.จ. ยังไม่ได้จัดทำมาตรฐานกำหนดตำแหน่งของตำแหน่งสายงานนั้น ในการขอกำหนดตำแหน่งเพิ่มเติมดังกล่าว ให้องค์การบริหารส่วนจังหวัดจัดทำร่างมาตรฐานกำหนดตำแหน่งของตำแหน่งสายงานนั้นเสนอไปพร้อมกันด้วย ทั้งนี้ เพื่อแสดงให้ทราบถึงประเภทตำแหน่ง ชื่อตำแหน่งสายงาน ลักษณะงาน โดยทั่วไป หน้าที่และความรับผิดชอบของตำแหน่ง ลักษณะงานที่ต้องปฏิบัติ คุณสมบัติเฉพาะสำหรับตำแหน่ง และระดับตำแหน่ง

ในการพิจารณาของ ก.จ.จ. หากเห็นชอบตามที่องค์การบริหารส่วนจังหวัดเสนอ ให้เสนอเรื่องขอกำหนดตำแหน่งเพิ่มเติม ร่างมาตรฐานกำหนดตำแหน่ง พร้อมความเห็นให้ ก.จ. พิจารณาต่อไป

หาก ก.จ.จ. มีมติไม่เห็นชอบตามที่องค์การบริหารส่วนจังหวัดเสนอขอกำหนดตำแหน่งเพิ่มเติม ให้นำความที่กำหนดในข้อ ๑๘ มาใช้บังคับโดยอนุโลม

ข้อ ๒๒ เมื่อองค์การบริหารส่วนจังหวัดได้รับความเห็นชอบในการกำหนดตำแหน่งเพิ่มเติมตาม ข้อ ๒๐ หรือข้อ ๒๑ แล้วแต่กรณี ให้ถือว่าเป็นการปรับปรุงแผนอัตรากำลังขององค์การบริหารส่วนจังหวัดนั้น โดยให้องค์การบริหารส่วนจังหวัดดำเนินการแก้ไขปรับปรุงรายละเอียดในแผนอัตรากำลังขององค์การบริหารส่วนจังหวัดต่อไป

ข้อ ๒๓ ให้ ก.จ.จ. ตรวจสอบการกำหนดตำแหน่งและการใช้ตำแหน่งข้าราชการองค์การบริหารส่วนจังหวัดให้เหมาะสม ในกรณีที่ปรากฏว่าการกำหนดตำแหน่งใดไม่เหมาะสมก็ดี การใช้ตำแหน่งใดไม่เหมาะสมตามที่ ก.จ.จ. กำหนดก็ดี หรือลักษณะหน้าที่ ความรับผิดชอบ ปริมาณและคุณภาพของงานของตำแหน่งใดที่ ก.จ.จ. กำหนดเปลี่ยนแปลงไปก็ดี ก.จ.จ. อาจพิจารณาปรับปรุงการกำหนดตำแหน่งนั้นเสียใหม่ให้เหมาะสม ทั้งนี้ ก.จ.จ. จะมอบหมายให้องค์การบริหารส่วนจังหวัดดำเนินการแทนก็ได้

ในการปรับปรุงการกำหนดตำแหน่งตามวรรคหนึ่ง ก.จ.จ. หรือองค์การบริหารส่วนจังหวัดที่ ก.จ.จ. มอบหมาย มีอำนาจยุบเลิกตำแหน่งหรือเปลี่ยนแปลงเกี่ยวกับตำแหน่งข้าราชการองค์การบริหารส่วนจังหวัด โดยให้องค์การบริหารส่วนจังหวัดดำเนินการให้เป็นไปตามมติหรือคำสั่งนั้น

การปรับปรุงการกำหนดตำแหน่งของ ก.จ.จ. ตามวรรคหนึ่งและวรรคสอง เฉพาะที่ต้องยุบเลิกตำแหน่งต้องได้รับความเห็นชอบจาก ก.จ. ก่อน

ข้อ ๒๔ การปรับปรุงการกำหนดตำแหน่งข้าราชการองค์การบริหารส่วนจังหวัดตามข้อ ๒๓ ก.จ.จ. หรือองค์การบริหารส่วนจังหวัดผู้ได้รับมอบหมายมีอำนาจเปลี่ยนแปลงเกี่ยวกับตำแหน่งข้าราชการองค์การบริหารส่วนจังหวัดได้

ข้อ ๒๕ การปรับปรุงการกำหนดตำแหน่งข้าราชการองค์การบริหารส่วนจังหวัดตามข้อ ๒๔ สามารถกระทำได้ ๕ ประการ ดังนี้

(๑) การปรับระดับตำแหน่งให้สูงขึ้นในตำแหน่งสายงานเดิม

(๒) การปรับลดหรือขยายระดับตำแหน่ง

(๓) การปรับเกลี่ยตำแหน่ง โดยไม่เปลี่ยนตำแหน่งสายงาน

(๔) การปรับเกลี่ยตำแหน่ง โดยเปลี่ยนตำแหน่งสายงาน หรือระดับตำแหน่ง

(๕) การยุบเลิกตำแหน่ง

ข้อ ๒๖ การปรับระดับตำแหน่งให้สูงขึ้นในตำแหน่งสายงานเดิม เพื่อให้เหมาะสมกับระดับความยากและคุณภาพของงานในตำแหน่งที่เปลี่ยนแปลงไป ดำเนินการได้ ดังนี้

(๑) ตำแหน่งผู้ปฏิบัติงานที่กำหนดเป็นตำแหน่งระดับควบ ให้องค์การบริหารส่วนจังหวัดสามารถปรับระดับตำแหน่งให้มีระดับสูงขึ้นในระดับควบได้ เมื่อผู้ดำรงตำแหน่งเป็นผู้มีคุณสมบัติครบถ้วนตามคุณสมบัติเฉพาะสำหรับตำแหน่งนั้น สำหรับการปรับระดับตำแหน่งใดให้สูงขึ้นนอกกระดัดควบให้เป็นไปตามหลักเกณฑ์และเงื่อนไขการเลื่อนและแต่งตั้งข้าราชการองค์การบริหารส่วนจังหวัดให้ดำรงตำแหน่งในระดับที่สูงขึ้น ที่กำหนดในหมวด ๙

(๒) ตำแหน่งผู้บริหาร กรณีองค์การบริหารส่วนจังหวัดเสนอจะขอปรับระดับตำแหน่งให้สูงขึ้นของตำแหน่งใด ให้ ก.จ.จ. พิจารณาให้ความเห็นชอบ

ข้อ ๒๗ การปรับลดหรือขยายระดับตำแหน่งของตำแหน่งโดยไม่เปลี่ยนตำแหน่งสายงาน เพื่อรองรับการบรรจุบุคคลเข้ารับราชการหรือการแต่งตั้งบุคคลให้ดำรงตำแหน่งในสายงานเริ่มต้นของตำแหน่งผู้ปฏิบัติงาน ที่เริ่มต้นจากระดับ ๑ ระดับ ๒ หรือระดับ ๓ แล้วแต่กรณี ให้องค์การบริหารส่วนจังหวัดมีอำนาจปรับลดหรือขยายระดับตำแหน่งดังกล่าว เพื่อรองรับการบรรจุบุคคลเข้ารับราชการหรือการแต่งตั้งบุคคลให้ดำรงตำแหน่งได้

ข้อ ๒๘ การปรับเกลี่ยตำแหน่ง โดยไม่เปลี่ยนตำแหน่งสายงาน เป็นการตัดโอนตำแหน่งในสายงานใดสายงานหนึ่งในกองหรือฝ่ายหนึ่งไปกำหนดเป็นตำแหน่งในกองอื่นหรือฝ่ายอื่นโดยไม่เปลี่ยนตำแหน่งสายงาน ทั้งนี้ เพื่อให้สามารถปรับเกลี่ยตำแหน่งในสายงานเดียวกันที่มีอยู่ให้สามารถใช้ตำแหน่งให้เกิดประโยชน์ในองค์การบริหารส่วนจังหวัดอย่างสูงสุดและมีประสิทธิภาพ โดยให้องค์การบริหารส่วนจังหวัดเสนอเรื่องขอปรับเกลี่ยตำแหน่งให้ ก.จ.จ. พิจารณาให้ความเห็นชอบ

ข้อ ๒๙ การปรับเกลี่ยตำแหน่งโดยเปลี่ยนตำแหน่งสายงาน หรือระดับตำแหน่งเป็นการตัดโอนตำแหน่งในสายงานใดสายงานหนึ่งในส่วนราชการใดไปกำหนดเป็นตำแหน่งในสายงานอื่นในส่วนราชการเดียวกัน หรือส่วนราชการอื่น และตำแหน่งที่กำหนดนั้นอาจเปลี่ยนระดับตำแหน่งด้วยก็ได้ ทั้งนี้ เพื่อให้องค์การบริหารส่วนจังหวัดสามารถปรับเกลี่ยตำแหน่งที่มีอยู่ในกรอบอัตรากำลังให้สามารถใช้ตำแหน่งให้เกิดประโยชน์ ในองค์การบริหารส่วนจังหวัดอย่างสูงสุดและมีประสิทธิภาพ โดยให้องค์การบริหารส่วนจังหวัดเสนอขอปรับเกลี่ยตำแหน่งให้ ก.จ.จ. พิจารณาให้ความเห็นชอบ

ข้อ ๓๐ การยุบเลิกตำแหน่ง เป็นการยุบเลิกตำแหน่งในสายงานใด ๆ ที่มีอยู่ในกรอบอัตรากำลังขององค์การบริหารส่วนจังหวัดที่เห็นว่าไม่มีความจำเป็นที่จะต้องใช้ประโยชน์แล้ว โดยให้องค์การบริหารส่วนจังหวัดเสนอขอยุบเลิกตำแหน่งให้ ก.จ.จ. พิจารณาให้ความเห็นชอบ ทั้งนี้ ตำแหน่งที่จะยุบเลิกนั้นต้องเป็นตำแหน่งว่าง

กรณี ก.จ.จ. ได้มีมติไม่ให้ความเห็นชอบตามที่องค์การบริหารส่วนจังหวัดเสนอให้ยุบเลิกตำแหน่ง และองค์การบริหารส่วนจังหวัดยังยืนยันในความเห็นเดิมให้ ก.จ.จ. เสนอเรื่องพร้อมความเห็นให้ ก.จ. พิจารณาและให้ปฏิบัติตามมติ ก.จ.

ข้อ ๓๑ การเสนอขอปรับปรุงการกำหนดตำแหน่งตามข้อ ๒๖ (๒) ข้อ ๒๘ และข้อ ๒๙ ให้องค์การบริหารส่วนจังหวัดชี้แจงเหตุผลความจำเป็นที่ต้องขอกำหนดตำแหน่งให้ ก.จ.จ. พิจารณา โดยมีรายการดังต่อไปนี้

(๑) เหตุผลความจำเป็นที่จะต้องปรับปรุงการกำหนดตำแหน่งใหม่

(๒) ลักษณะงานที่ต้องปฏิบัติ ความยากและคุณภาพของงาน หรือปริมาณงานที่เพิ่มขึ้นจากเดิม ถึงขนาดจำเป็นต้องปรับปรุงการกำหนดตำแหน่งใหม่

(๓) ชื่อตำแหน่ง สายงาน ระดับตำแหน่ง และจำนวนตำแหน่งที่ขอปรับปรุงการกำหนดตำแหน่งใหม่

(๔) หน้าที่และความรับผิดชอบของตำแหน่งที่ขอปรับปรุงการกำหนดตำแหน่งใหม่

(๕) ส่วนราชการที่ขอปรับปรุงการกำหนดตำแหน่งใหม่ โดยให้แสดงกรอบอัตรากำลังที่มีอยู่ตามแผนอัตรากำลังขององค์การบริหารส่วนจังหวัด และตำแหน่งที่ขอปรับปรุงการกำหนดตำแหน่งใหม่

(๖) เหตุผลความจำเป็นอื่น

การเสนอขอปรับปรุงการกำหนดตำแหน่งตามวรรคหนึ่ง ให้พิจารณาถึงเหตุผลและความจำเป็นในด้านปริมาณและคุณภาพของงานเป็นสำคัญ โดยมีให้ขออนุมัติปรับปรุงการกำหนดตำแหน่ง เพื่อเหตุผลด้านตัวบุคคลและให้คำนึงถึงจำนวนของลูกจ้างทั้งประจำและชั่วคราวที่ปฏิบัติงานในงานนั้นด้วย ทั้งนี้ เพื่อมิให้เกิดปัญหาคนล้นงาน และเป็นการประหยัดงบประมาณด้านรายจ่ายด้านบุคคลขององค์การบริหารส่วนจังหวัดด้วย และให้พิจารณาถึงความสำคัญ ความเหมาะสมและถูกต้องของกรอบตำแหน่งในงานนั้นด้วย โดยเฉพาะอย่างยิ่ง ควรจะให้ตำแหน่งในงานนั้นสามารถรองรับความก้าวหน้าของบุคลากรในงานนั้นได้

ข้อ ๓๒ ในกรณีที่ปริมาณและคุณภาพของงานเปลี่ยนแปลงไปมาก และได้พิจารณาขออนุมัติปรับปรุงการกำหนดตำแหน่งในส่วนราชการใด ควรพิจารณาจัดหาตำแหน่งเพื่อรองรับบุคลากรผู้ครองตำแหน่งเดิมที่ขออนุมัติปรับปรุงการกำหนดตำแหน่งด้วย และก่อนที่องค์การบริหารส่วนจังหวัดจะขออนุมัติปรับปรุงกำหนดตำแหน่ง ให้องค์การบริหารส่วนจังหวัดพิจารณาดำเนินการกับตำแหน่งที่ว่าง และมีความจำเป็นน้อยเสียก่อน โดยการปรับเกลี้ยตำแหน่งไปไว้ในงานที่มีความสำคัญและจำเป็นเร่งด่วน

ข้อ ๓๓ ในการพิจารณาของ ก.จ.จ. ตามข้อ ๓๑ หาก ก.จ.จ. เห็นว่าการขอปรับปรุงการกำหนดตำแหน่งยังไม่เหมาะสม ให้องค์การบริหารส่วนจังหวัดดำเนินการตามความเห็นของ ก.จ.จ. หากองค์การบริหารส่วนจังหวัดมีความเห็นว่าการปรับปรุงการกำหนดตำแหน่งมีความเหมาะสมแล้ว และแจ้งยืนยันการขอปรับปรุงการกำหนดตำแหน่งต่อ ก.จ.จ. ให้เสนอเรื่องพร้อมความเห็นให้ ก.จ. พิจารณา

ผลการพิจารณาของ ก.จ. ตามวรรคหนึ่ง เป็นประการใด ให้ ก.จ.จ. และองค์การบริหารส่วนจังหวัดดำเนินการตามความเห็นของ ก.จ.

ข้อ ๓๔ ในระหว่างการประชุมสภาฯ ใช้บังคับแผนอัตรากำลังขององค์การบริหารส่วนจังหวัด หากองค์การบริหารส่วนจังหวัดมีเหตุผลความจำเป็นต้องปรับปรุงการกำหนดตำแหน่ง เพื่อรองรับภารกิจหน้าที่ ความรับผิดชอบ ลักษณะงาน หรือปริมาณงานที่เพิ่มมากขึ้น ให้องค์การบริหารส่วนจังหวัดเสนอขอปรับปรุงการกำหนดตำแหน่งต่อ ก.จ.จ. เพื่อพิจารณาให้ความเห็นชอบ

ข้อ ๓๕ กรณีการขอปรับปรุงกำหนดตำแหน่งขององค์การบริหารส่วนจังหวัดตามข้อ ๒๙ เป็นการกำหนดตำแหน่งสายงานใหม่ ซึ่งเป็นสายงานที่ ก.จ. ยังไม่ได้จัดทำมาตรฐานกำหนดตำแหน่งของตำแหน่งสายงานนั้น ในการขอปรับปรุงการกำหนดตำแหน่งดังกล่าว ให้องค์การบริหารส่วนจังหวัดจัดทำร่างมาตรฐานกำหนดตำแหน่งของตำแหน่งสายงานนั้น เสนอไปพร้อมกันด้วย ทั้งนี้ เพื่อแสดงให้ทราบถึงประเภทตำแหน่ง ชื่อตำแหน่งสายงาน ลักษณะงาน โดยทั่วไป หน้าที่และความรับผิดชอบของตำแหน่ง ลักษณะงานที่ต้องปฏิบัติ คุณสมบัติเฉพาะสำหรับตำแหน่ง และระดับตำแหน่ง

ในการพิจารณาของ ก.จ.จ. หากมีความเห็นชอบตามที่องค์การบริหารส่วนจังหวัดเสนอ ให้เสนอเรื่องขอปรับปรุงการกำหนดตำแหน่งเพิ่มเติม ร่างมาตรฐานกำหนดตำแหน่ง พร้อมความเห็นให้ ก.จ. พิจารณาให้ความเห็นชอบ

หาก ก.จ.จ. มีมติไม่เห็นชอบตามที่องค์การบริหารส่วนจังหวัดเสนอขอปรับปรุงการกำหนดตำแหน่งเพิ่มเติม ให้นำความที่กำหนดในข้อ ๓๓ มาใช้บังคับโดยอนุโลม

ข้อ ๓๖ เมื่อองค์การบริหารส่วนจังหวัดได้รับความเห็นชอบในการปรับปรุงการกำหนดตำแหน่งตามข้อ ๒๖ (๒) ข้อ ๒๘ ข้อ ๒๙ หรือข้อ ๓๐ แล้วแต่กรณี ให้ถือว่าเป็นการปรับปรุงแผนอัตรากำลังขององค์การบริหารส่วนจังหวัดนั้น โดยให้องค์การบริหารส่วนจังหวัดดำเนินการแก้ไขปรับปรุงรายละเอียดในแผนอัตรากำลังขององค์การบริหารส่วนจังหวัดต่อไป

ข้อ ๓๖/๑<sup>๑๔</sup> -----ว่าง-----

หมวด ๓

อัตราเงินเดือนและวิธีการจ่ายเงินเดือนและประโยชน์ตอบแทนอื่น

ส่วนที่ ๑

อัตราเงินเดือนและวิธีการจ่ายเงินเดือน

ข้อ ๓๗<sup>๑๕</sup> อัตราเงินเดือนและอัตราเงินประจำตำแหน่งของข้าราชการองค์การบริหารส่วนจังหวัด ให้เป็นไปตามบัญชีอัตราเงินเดือนและอัตราเงินประจำตำแหน่งท้ายประกาศนี้

อัตราเงินเดือน เงินวิทยฐานะและอัตราเงินเดือนประจำตำแหน่งของข้าราชการครูให้เป็นไปตามอัตราเงินเดือน เงินวิทยฐานะอัตราเงินประจำตำแหน่งที่กำหนดไว้ในกฎหมายว่าด้วยข้าราชการครูและบุคลากรทางการศึกษา โดยอนุโลม

การจ่ายเงินเดือน และเงินประจำตำแหน่งให้แก่ข้าราชการองค์การบริหารส่วนจังหวัดให้เป็นไปตามกฎหมายหรือระเบียบที่กำหนดไว้สำหรับข้าราชการพลเรือนหรือข้าราชการครูและบุคลากรทางการศึกษาแล้วแต่กรณี โดยอนุโลม

ข้อ ๓๗/๑<sup>๑๖</sup> ให้ยกเลิกบัญชีอัตราเงินเดือนของข้าราชการองค์การบริหารส่วนจังหวัดท้ายประกาศคณะกรรมการข้าราชการองค์การบริหารส่วนจังหวัดพะเยา เรื่อง หลักเกณฑ์และเงื่อนไขเกี่ยวกับการบริหารงานบุคคลขององค์การบริหารส่วนจังหวัด แก้ไขเพิ่มเติม (ฉบับที่ ๗) พ.ศ. ๒๕๕๙ ลงวันที่ ๒๙ มกราคม ๒๕๕๙ และให้ใช้บัญชีท้ายประกาศนี้แทน

ข้อ ๓๘ ให้ข้าราชการองค์การบริหารส่วนจังหวัดได้รับเงินเดือนตามตำแหน่ง ผู้ได้รับแต่งตั้งให้ดำรงตำแหน่งใด ระดับใด ให้ได้รับเงินเดือนในอันดับตามบัญชีอัตราเงินเดือนข้าราชการพลเรือนท้ายพระราชบัญญัติเงินเดือนและเงินประจำตำแหน่ง พ.ศ. ๒๕๓๘ ดังนี้

- (๑) ผู้ได้รับแต่งตั้งให้ดำรงตำแหน่งใดในระดับ ๑ ให้ได้รับเงินเดือนในอันดับ ท ๑
- (๒) ผู้ได้รับแต่งตั้งให้ดำรงตำแหน่งใดในระดับ ๒ ให้ได้รับเงินเดือนในอันดับ ท ๒
- (๓) ผู้ได้รับแต่งตั้งให้ดำรงตำแหน่งใดในระดับ ๓ ให้ได้รับเงินเดือนในอันดับ ท ๓
- (๔) ผู้ได้รับแต่งตั้งให้ดำรงตำแหน่งใดในระดับ ๔ ให้ได้รับเงินเดือนในอันดับ ท ๔
- (๕) ผู้ได้รับแต่งตั้งให้ดำรงตำแหน่งใดในระดับ ๕ ให้ได้รับเงินเดือนในอันดับ ท ๕
- (๖) ผู้ได้รับแต่งตั้งให้ดำรงตำแหน่งใดในระดับ ๖ ให้ได้รับเงินเดือนในอันดับ ท ๖
- (๗) ผู้ได้รับแต่งตั้งให้ดำรงตำแหน่งใดในระดับ ๗ ให้ได้รับเงินเดือนในอันดับ ท ๗
- (๘) ผู้ได้รับแต่งตั้งให้ดำรงตำแหน่งใดในระดับ ๘ ให้ได้รับเงินเดือนในอันดับ ท ๘
- (๙) ผู้ได้รับแต่งตั้งให้ดำรงตำแหน่งใดในระดับ ๙ ให้ได้รับเงินเดือนในอันดับ ท ๙

<sup>๑๔</sup> ข้อ ๓๖/๑ ยกเลิกโดยประกาศ ก.จ.จ.พะเยา เรื่อง หลักเกณฑ์และเงื่อนไขเกี่ยวกับโครงสร้างส่วนราชการและระดับตำแหน่งขององค์การบริหารส่วนจังหวัด พ.ศ. ๒๕๕๙ ลงวันที่ ๑๕ มีนาคม ๒๕๕๙

<sup>๑๕</sup> ข้อ ๓๗ แก้ไขโดยประกาศ ก.จ.จ.พะเยา เรื่อง หลักเกณฑ์และเงื่อนไขเกี่ยวกับการบริหารงานบุคคลขององค์การบริหารส่วนจังหวัด แก้ไขเพิ่มเติม (ฉบับที่ ๒) พ.ศ. ๒๕๕๖ ลงวันที่ ๑๕ ตุลาคม ๒๕๕๖

<sup>๑๖</sup> ข้อ ๓๗/๑ แก้ไขโดยประกาศ ก.จ.จ.พะเยา เรื่อง หลักเกณฑ์และเงื่อนไขเกี่ยวกับการบริหารงานบุคคลขององค์การบริหารส่วนจังหวัด แก้ไขเพิ่มเติม (ฉบับที่ ๑๔) พ.ศ. ๒๕๕๙ ลงวันที่ ๑๘ มีนาคม ๒๕๕๙

ข้อ ๓๙<sup>๑๗</sup> ข้าราชการองค์การบริหารส่วนจังหวัดซึ่งได้รับแต่งตั้งให้ดำรงตำแหน่งประเภทใด สายงานใด ระดับใด ให้ได้รับเงินเดือนขั้นต่ำของตำแหน่งประเภท สายงาน และระดับนั้น เว้นแต่กรณี ดังต่อไปนี้

(๑) ผู้นั้นได้รับเงินเดือนสูงกว่าขั้นต่ำในระดับนั้นอยู่แล้ว ให้ได้รับเงินเดือน ในอัตราเท่าเดิม ทั้งนี้ ต้องได้รับเงินเดือนไม่สูงกว่าขั้นสูงในระดับถัดไปอีกหนึ่งระดับของระดับที่ได้รับการแต่งตั้ง หรือตามหลักเกณฑ์การเลื่อนขั้นเงินเดือนที่คณะกรรมการข้าราชการองค์การบริหารส่วนจังหวัดกำหนด

(๒) ผู้นั้นได้รับปริญญาหรือประกาศนียบัตรการศึกษาหรือวิชาชีพ ซึ่งคณะกรรมการ ข้าราชการองค์การบริหารส่วนจังหวัด หรือ ก.พ. รับรองว่าปริญญาหรือประกาศนียบัตรการศึกษาหรือวิชาชีพนั้น เป็นคุณสมบัติเฉพาะสำหรับตำแหน่งที่ได้รับการแต่งตั้ง ให้ผู้นั้นได้รับเงินเดือนในตำแหน่งประเภท สายงาน ระดับ ชั้น และอัตรา ตามบัญชีอัตราเงินเดือนสำหรับคุณวุฒิที่คณะกรรมการข้าราชการองค์การบริหาร ส่วนจังหวัด หรือ ก.พ. รับรองเพื่อบรรจุและแต่งตั้งเป็นข้าราชการองค์การบริหารส่วนจังหวัด

(๓) ผู้นั้นได้รับปริญญาหรือประกาศนียบัตรการศึกษาหรือวิชาชีพเพิ่มหรือสูงขึ้น ซึ่งคณะกรรมการกลางข้าราชการองค์การบริหารส่วนจังหวัด หรือ ก.พ. รับรองว่าปริญญาหรือประกาศนียบัตร การศึกษาหรือวิชาชีพที่ได้รับ เพิ่มขึ้นหรือสูงขึ้นนั้น เป็นคุณสมบัติเฉพาะสำหรับตำแหน่งที่ได้รับการแต่งตั้ง และคณะกรรมการข้าราชการองค์การบริหารส่วนจังหวัดกำหนดเงินเดือนที่ควรได้รับในตำแหน่งประเภท สายงาน ระดับ ชั้น และอัตราใด ให้ได้รับเงินเดือนในตำแหน่งประเภท สายงาน ระดับ และอัตรานั้นไว้แล้ว ให้นายกองค์การบริหารส่วนจังหวัด ปรับให้ได้รับเงินเดือนในตำแหน่งประเภท สายงาน ระดับ ชั้น และอัตรา ที่คณะกรรมการข้าราชการองค์การบริหารส่วนจังหวัดกำหนด ดังต่อไปนี้

(ก) ผู้ได้รับประกาศนียบัตรวิชาชีพเทคนิค (ปวท.) หรืออนุปริญญา หรือ ประกาศนียบัตรวิชาชีพ ชั้นสูง (ปวส.) หรือเทียบได้ไม่ต่ำกว่าเพิ่มหรือสูงขึ้นจากประกาศนียบัตรวิชาชีพ (ปวช.) จะต้องดำรงตำแหน่งที่ได้รับ แต่งตั้งโดยใช้วุฒิประกาศนียบัตรวิชาชีพ (ปวช.) หรือประกาศนียบัตรวิชาชีพ เทคนิค (ปวท.) หรืออนุปริญญา หรือเทียบเท่ามาแล้วไม่น้อยกว่าหนึ่งปี โดยผู้ได้รับประกาศนียบัตรวิชาชีพ ชั้นสูง (ปวส.) หรือเทียบได้ไม่ต่ำกว่าเมื่อปรับแล้วต้องได้รับเงินเดือนไม่สูงกว่าประกาศนียบัตรวิชาชีพชั้นสูง (ปวส.)

(ข) ผู้ได้รับปริญญาโทเพิ่มหรือสูงขึ้นจากปริญญาตรีจะต้องดำรงตำแหน่งที่ ได้รับแต่งตั้งโดยใช้วุฒิปริญญาตรีมาแล้วไม่น้อยกว่าหนึ่งปี

(ค) ผู้ได้รับปริญญาเอกเพิ่มหรือสูงขึ้นจากปริญญาโทจะต้องดำรงตำแหน่งที่ ได้รับแต่งตั้ง โดยใช้วุฒิปริญญาโทมาแล้วไม่น้อยกว่าสองปี หรือดำรงตำแหน่งที่ได้รับแต่งตั้งโดยใช้วุฒิปริญญาตรี มาแล้วไม่น้อยกว่าสามปี

(๔) ผู้นั้นได้รับแต่งตั้งให้ดำรงตำแหน่งประเภทใด สายงานใดที่คณะกรรมการ ข้าราชการองค์การบริหารส่วนจังหวัดกำหนดในมาตรฐานกำหนดตำแหน่ง ให้ตำแหน่งประเภท และสายงานนั้น ได้รับเงินเดือน สูงกว่าขั้นต่ำของเงินเดือนสำหรับตำแหน่งระดับนั้น ให้ได้รับเงินเดือนในระดับ ชั้น และอัตรา ที่คณะกรรมการข้าราชการองค์การบริหารส่วนจังหวัดกำหนด

(๕) ผู้นั้นได้รับแต่งตั้งให้ดำรงตำแหน่งประเภทเดิมในระดับต่ำกว่าระดับเดิม หรือจาก ตำแหน่ง ประเภทบริหารท้องถิ่นไปแต่งตั้งให้ดำรงตำแหน่งประเภทอำนวยการท้องถิ่น หรือจากตำแหน่งประเภท บริหารท้องถิ่น หรืออำนวยการท้องถิ่นไปแต่งตั้งให้ดำรงตำแหน่งประเภทวิชาการหรือตำแหน่งประเภททั่วไป หรือ จากตำแหน่ง ประเภทวิชาการไปแต่งตั้งให้ดำรงตำแหน่งประเภททั่วไป ให้ได้รับเงินเดือนในแต่ละกรณี ดังนี้

<sup>๑๗</sup> ข้อ ๓๙ แก้ไขโดยประกาศ ก.จ.จ.พะเยา เรื่อง หลักเกณฑ์และเงื่อนไขเกี่ยวกับการบริหารงานบุคคลขององค์การบริหาร ส่วนจังหวัด แก้ไขเพิ่มเติม (ฉบับที่ ๓๐) พ.ศ. ๒๕๕๗ ลงวันที่ ๒๒ พฤศจิกายน ๒๕๖๗

(ก) ในกรณีการแต่งตั้งเพื่อประโยชน์ของทางราชการ ให้ได้รับเงินเดือนในอัตราเท่าเดิม หรือหากไม่มีอัตราเท่าเดิมก็ให้ได้รับเงินเดือนในอัตราใกล้เคียงที่สูงกว่า ทั้งนี้ ต้องได้รับเงินเดือนไม่สูงกว่าขั้นสูง ของระดับถัดไปอีกหนึ่งระดับของระดับที่ได้รับการแต่งตั้ง หรือตามหลักเกณฑ์การเลื่อนขั้นเงินเดือนที่คณะกรรมการข้าราชการองค์การบริหารส่วนจังหวัดกำหนด

(ข) ในกรณีการแต่งตั้งโดยเป็นความประสงค์ของข้าราชการองค์การบริหารส่วนจังหวัด ให้ได้รับเงินเดือนในอัตราเท่าเดิม หรือหากไม่มีเงินเดือนในอัตราเท่าเดิมก็ให้ได้รับเงินเดือนในอัตราใกล้เคียง ที่ไม่สูงกว่าเดิม ทั้งนี้ ต้องได้รับเงินเดือนไม่สูงกว่าขั้นสูงของระดับถัดไปอีกหนึ่งระดับของระดับที่ได้รับการแต่งตั้ง หรือตามหลักเกณฑ์การเลื่อนขั้นเงินเดือนที่คณะกรรมการข้าราชการองค์การบริหารส่วนจังหวัดกำหนด

(๖) ผู้ได้รับแต่งตั้งให้ดำรงตำแหน่งประเภทเดิมในระดับที่สูงขึ้น หรือจากตำแหน่งประเภททั่วไป ไปแต่งตั้งให้ดำรงตำแหน่งประเภทวิชาการหรืออำนวยการท้องถิ่น หรือจากตำแหน่งประเภทวิชาการไปแต่งตั้ง ให้ดำรงตำแหน่งประเภทอำนวยการท้องถิ่น หรือจากตำแหน่งประเภทอำนวยการท้องถิ่นไปแต่งตั้งให้ดำรง ตำแหน่งประเภทบริหารท้องถิ่น ถ้าได้รับเงินเดือนสูงกว่าขั้นต่ำของขั้นเงินเดือนสำหรับตำแหน่งที่ได้รับแต่งตั้ง นั้นอยู่แล้ว ให้ได้รับเงินเดือนในอัตราเท่าเดิม หรือหากไม่มีเงินเดือนในอัตราเท่าเดิมก็ให้ได้รับเงินเดือนในอัตราใกล้เคียงที่สูงกว่า ทั้งนี้ ต้องได้รับเงินเดือนไม่สูงกว่าขั้นสูงของระดับถัดไปอีกหนึ่งระดับของระดับที่ได้รับการแต่งตั้งหรือตามหลักเกณฑ์การเลื่อนขั้นเงินเดือนที่คณะกรรมการกลางข้าราชการองค์การบริหารส่วนจังหวัดกำหนด

(๗) กรณีการรับโอนข้าราชการตามกฎหมายอื่น ให้ได้รับเงินเดือนในอัตราใกล้เคียงที่ไม่สูงกว่าเดิม ตามที่องค์การบริหารส่วนจังหวัดกำหนดโดยความเห็นชอบของคณะกรรมการข้าราชการองค์การบริหารส่วนจังหวัด ทั้งนี้ ต้องได้รับเงินเดือนไม่สูงกว่าขั้นสูงของระดับถัดไปอีกหนึ่งระดับของที่ได้รับการแต่งตั้ง หรือตามหลักเกณฑ์ การเลื่อนขั้นเงินเดือนที่คณะกรรมการข้าราชการองค์การบริหารส่วนจังหวัดกำหนด

(๘) กรณีบรรจุผู้ออกจากราชการไปแล้วกลับเข้ารับราชการ ให้ได้รับเงินเดือนไม่สูงกว่าอัตราเงินเดือนที่ได้รับอยู่เดิมก่อนออกจากราชการตามที่องค์การบริหารส่วนจังหวัดกำหนดโดยความเห็นชอบ ของคณะกรรมการข้าราชการองค์การบริหารส่วนจังหวัด หากระหว่างการออกจากราชการมีการปรับเพิ่มเงินเดือน หรือปรับบัญชีอัตราเงินเดือนก็อาจปรับอัตราหรือขั้นเงินเดือนให้ตรงกับข้อเท็จจริงในวันบรรจุกลับเข้ารับราชการก็ได้

(๙) กรณีข้าราชการถ่ายโอน ให้ผู้นั้นได้รับเงินเดือนในอัตราเท่าเดิม หรือหากไม่มีอัตราเท่าเดิม ก็ให้ได้รับในอัตราใกล้เคียงที่สูงกว่า”

ข้อ ๔๐<sup>๑๘</sup> การกำหนดให้ผู้ที่ได้รับปริญญาหรือประกาศนียบัตรการศึกษาหรือวิชาชีพ ตามข้อ ๓๙ (๓) ได้รับเงินเดือนในประเภท สายงาน ระดับ และขั้นใด ให้พิจารณาดำเนินการดังนี้

(๑) ปริญญาหรือประกาศนียบัตรการศึกษาหรือวิชาชีพที่ได้รับเพิ่มหรือสูงขึ้น ต้องเป็นปริญญาหรือประกาศนียบัตรการศึกษาหรือวิชาชีพที่ ก.จ. หรือ ก.พ. รับรองว่าเป็นคุณสมบัติเฉพาะ ตำแหน่งที่ได้รับแต่งตั้งโดยให้พิจารณาปรับอัตราเงินเดือนให้ได้รับตามคุณสมบัติได้ไม่ว่าข้าราชการองค์การบริหารส่วนจังหวัดผู้นั้นจะได้รับปริญญาหรือประกาศนียบัตรการศึกษาหรือวิชาชีพดังกล่าวอยู่ก่อน หรือระหว่างเข้ารับราชการหรืออยู่ในระหว่างทดลองปฏิบัติหน้าที่ราชการ

(๒) การปรับอัตราเงินเดือน ให้ได้รับตามคุณสมบัติไม่มีผลเป็นการปรับปรุงตำแหน่ง หรือเปลี่ยนระดับตำแหน่ง

<sup>๑๘</sup> ข้อ ๔๐ แก้ไขโดยประกาศ ก.จ.พ.พะเยา เรื่อง หลักเกณฑ์และเงื่อนไขเกี่ยวกับการบริหารงานบุคคลขององค์การบริหารส่วนจังหวัด แก้ไขเพิ่มเติม (ฉบับที่ ๖) พ.ศ. ๒๕๕๘ ลงวันที่ ๒๑ ธันวาคม ๒๕๕๘



(๓) การปรับอัตราเงินเดือนให้ได้รับตามคุณวุฒิ ต้องให้มีผลไม่ก่อนวันที่ข้าราชการองค์การบริหารส่วนจังหวัด ผู้นั้นสำเร็จการศึกษา และไม่ก่อนวันที่ ก.จ. หรือ ก.พ. ได้กำหนดให้ปริญญาหรือประกาศนียบัตรการศึกษาหรือวิชาชีพที่ได้รับมาเป็นคุณสมบัติเฉพาะสำหรับตำแหน่งที่ได้รับการแต่งตั้ง

ในกรณีข้าราชการองค์การบริหารส่วนจังหวัดผู้ใดได้รับอนุญาตให้ลาศึกษาเพิ่มเติม การปรับอัตราเงินเดือนให้ได้รับตามคุณวุฒิ ให้มีผลไม่ก่อนวันที่ผู้นั้นรายงานตัวต่อองค์การบริหารส่วนจังหวัด หลังสำเร็จการศึกษา

ในกรณีที่ได้รับปริญญาหรือประกาศนียบัตรวิชาชีพเพิ่มขึ้นหรือสูงขึ้นก่อนวันที่เข้ารับราชการ หรืออยู่ระหว่างทดลองปฏิบัติหน้าที่ราชการ การปรับอัตราเงินเดือนให้ได้รับตามคุณวุฒิต้องมีผลไม่ก่อนวันพ้นทดลองปฏิบัติหน้าที่ในตำแหน่งที่ได้รับการแต่งตั้ง และต้องดำรงตำแหน่งที่ได้รับแต่งตั้งโดยใช้อวุฒิปริญญาตรีมาแล้วไม่น้อยกว่าหนึ่งปี

ในกรณีที่ได้รับปริญญาหรือประกาศนียบัตรวิชาชีพเพิ่มหรือสูงขึ้นหลังวันเข้ารับราชการโดยมิได้รับอนุญาตให้ลาศึกษาเพิ่มเติมตามวรรคสอง การปรับอัตราเงินเดือนให้ได้รับตามคุณวุฒิ ให้มีผลไม่ก่อนวันที่ได้รับปริญญาหรือประกาศนียบัตรวิชาชีพเพิ่มหรือสูงขึ้น

(๔) การส่งปรับอัตราเงินเดือนให้ได้รับตามคุณวุฒิ ให้นายกององค์การบริหารส่วนจังหวัดเป็นผู้ส่ง โดยมีให้ย้อนหลังข้ามปีงบประมาณ

ในกรณีที่ได้รับเสนอเรื่องราวไว้ก่อนวันที่เริ่มต้นปีงบประมาณและไม่สามารถส่งปรับให้ในวันเริ่มต้นปีงบประมาณก็ให้ส่งปรับอัตราเงินเดือนให้ได้รับตามคุณวุฒิได้ตั้งแต่วันเริ่มต้นปีงบประมาณ ทั้งนี้ให้ปรับอัตราเงินเดือนให้ได้รับตามคุณวุฒิก่อนการพิจารณาเลื่อนขั้นเงินเดือนประจำปี

ข้อ ๔๑<sup>๙๙</sup> ข้าราชการองค์การบริหารส่วนจังหวัดผู้ใดได้รับแต่งตั้งให้ดำรงตำแหน่งตามมาตรฐานทั่วไปเกี่ยวกับหลักเกณฑ์และเงื่อนไขการคัดเลือก การบรรจุและแต่งตั้ง การย้าย การโอน การรับโอน การเลื่อนระดับและการเลื่อนขั้นเงินเดือน และกำหนดให้ได้รับเงินเดือนเป็นอย่างอื่นให้ข้าราชการองค์การบริหารส่วนจังหวัดผู้นั้นได้รับเงินเดือนตามที่กำหนดในมาตรฐานทั่วไปนั้น

ข้อ ๔๒<sup>๑๐๐</sup> กรณีอื่นนอกจากที่ได้กำหนดในประกาศนี้ให้เสนอ ก.จ. พิจารณาอนุมัติเป็นราย ๆ ไป

## ส่วนที่ ๒

### ประโยชน์ตอบแทนอื่น

ข้อ ๔๓ ให้องค์การบริหารส่วนจังหวัดจัดให้มีประโยชน์ตอบแทนอื่นสำหรับข้าราชการองค์การบริหารส่วนจังหวัด เพื่อเป็นการเสริมสร้างขวัญกำลังใจ แรงจูงใจ และเป็นสวัสดิการต่างๆ ในการปฏิบัติราชการของข้าราชการองค์การบริหารส่วนจังหวัด ทั้งนี้ ให้เป็นไปตามกฎหมาย หรือระเบียบที่กำหนดไว้สำหรับข้าราชการพลเรือน

ข้อ ๔๔<sup>๑๐๑</sup> องค์การบริหารส่วนจังหวัดที่บริหารจัดการการจ่ายเงินเดือน ค่าจ้าง และประโยชน์ตอบแทนอื่นสำหรับข้าราชการและลูกจ้างขององค์การบริหารส่วนจังหวัด ได้ต่ำกว่าที่กำหนดในมาตรา ๓๕ แห่งพระราชบัญญัติระเบียบบริหารงานบุคคลส่วนท้องถิ่น พ.ศ. ๒๕๔๒ และองค์การบริหารส่วนจังหวัดได้บริหารงานอย่างมีประสิทธิภาพและประสิทธิผลตามเงื่อนไขและวิธีการที่คณะกรรมการกลางข้าราชการ

<sup>๙๙</sup> ข้อ ๔๑ แก้ไขโดยประกาศ ก.จ.จ.พะเยา เรื่อง หลักเกณฑ์และเงื่อนไขเกี่ยวกับการบริหารงานบุคคลขององค์การบริหารส่วนจังหวัด แก้ไขเพิ่มเติม (ฉบับที่ ๖) พ.ศ. ๒๕๕๘ ลงวันที่ ๒๑ ธันวาคม ๒๕๕๘

<sup>๑๐๐</sup> ข้อ ๔๒ แก้ไขโดยประกาศ ก.จ.จ.พะเยา เรื่อง หลักเกณฑ์และเงื่อนไขเกี่ยวกับการบริหารงานบุคคลขององค์การบริหารส่วนจังหวัด แก้ไขเพิ่มเติม (ฉบับที่ ๖) พ.ศ. ๒๕๕๘ ลงวันที่ ๒๑ ธันวาคม ๒๕๕๘

<sup>๑๐๑</sup> ข้อ ๔๔ แก้ไขโดยประกาศ ก.จ.จ.พะเยา เรื่อง หลักเกณฑ์และเงื่อนไขเกี่ยวกับการบริหารงานบุคคลขององค์การบริหารส่วนจังหวัด ลงวันที่ ๒๔ กุมภาพันธ์ ๒๕๕๘

องค์การบริหารส่วนจังหวัดกำหนด องค์การบริหารส่วนจังหวัดนั้นอาจกำหนดประโยชน์ตอบแทนอื่น แก่ข้าราชการและลูกจ้างขององค์การบริหารส่วนจังหวัดเพิ่มอีกได้

การกำหนดประโยชน์ตอบแทนอื่นสำหรับข้าราชการและลูกจ้างขององค์การบริหารส่วน จังหวัดตามที่กำหนดในวรรคหนึ่ง ต้องมีลักษณะเป็นค่าตอบแทนที่เป็นตัวเงิน และเป็นการจ่ายให้ในลักษณะ ของสวัสดิการสำหรับข้าราชการและลูกจ้างขององค์การบริหารส่วนจังหวัด โดยให้นำเงินในส่วนที่เหลือจาก กรณีที่ค่าใช้จ่ายเงินเดือนและประโยชน์ตอบแทนอื่นไม่สูงกว่าร้อยละสี่สิบ ตามมาตรา ๓๕ แห่งพระราชบัญญัติ ระเบียบบริหารงานบุคคลส่วนท้องถิ่น พ.ศ. ๒๕๔๒ มาใช้ แต่ทั้งนี้วงเงินประโยชน์ตอบแทนอื่นของข้าราชการ หรือลูกจ้างที่ได้รับแต่ละคนต้องไม่เกินห้าเท่าของอัตราเงินเดือนหรือค่าจ้าง

ข้อ ๔๕ องค์การบริหารส่วนจังหวัดอาจกำหนดประโยชน์ตอบแทนอื่นสำหรับข้าราชการและ ลูกจ้างขององค์การบริหารส่วนจังหวัดตามข้อ ๔๔ ได้ดังต่อไปนี้

(๑) กำหนดประโยชน์ตอบแทนอื่นเป็นประเภทเพิ่มขึ้นใหม่นอกเหนือจากประเภท ตามที่คณะกรรมการมาตรฐานการบริหารงานบุคคลส่วนท้องถิ่นประกาศกำหนด และกำหนดอัตรา ค่าตอบแทน ตลอดทั้งหลักเกณฑ์และวิธีการจ่ายค่าตอบแทนสำหรับประโยชน์ตอบแทนอื่นประเภทใหม่นั้น

(๒) กำหนดประโยชน์ตอบแทนอื่นตามประเภทที่คณะกรรมการมาตรฐานการบริหาร งานบุคคลส่วนท้องถิ่นประกาศกำหนด แต่กำหนดอัตราค่าตอบแทนสำหรับประโยชน์ตอบแทนอื่นประเภทนั้น ให้ได้รับในอัตราที่สูงกว่าอัตราตามที่กฎหมายหรือระเบียบที่กำหนดไว้สำหรับข้าราชการพลเรือนจะได้รับ

การกำหนดประโยชน์ตอบแทนอื่นตามวรรคหนึ่ง ให้องค์การบริหารส่วนจังหวัดพิจารณา กำหนดโดยคำนึงถึงสิทธิ สวัสดิการที่ข้าราชการและลูกจ้างที่ได้รับ ความจำเป็น ความเหมาะสม ภาระด้าน งบประมาณขององค์การบริหารส่วนจังหวัด ทั้งนี้ ให้เปรียบเทียบกับข้าราชการและลูกจ้างขององค์การบริหาร ส่วนจังหวัดอื่น ข้าราชการพลเรือน ข้าราชการประเภทอื่น และภาคธุรกิจเอกชนประกอบด้วย

ข้อ ๔๖ เมื่อองค์การบริหารส่วนจังหวัดกำหนดประโยชน์ตอบแทนอื่นตามข้อ ๔๕ แล้วให้ เสนอเรื่องให้ ก.จ.จ. พิจารณา ในการพิจารณาของ ก.จ.จ. ให้คำนึงถึงสิทธิสวัสดิการของข้าราชการและลูกจ้าง ที่ได้รับ ความจำเป็น ความเหมาะสม งบประมาณรายได้ขององค์การบริหารส่วนจังหวัด และให้เปรียบเทียบกับข้าราชการและ ลูกจ้างขององค์การบริหารส่วนจังหวัดอื่น ข้าราชการพลเรือน ข้าราชการประเภทอื่น และภาคธุรกิจเอกชนด้วย

ให้ ก.จ.จ.เสนอเรื่องการกำหนดประโยชน์ตอบแทนอื่นตามวรรคหนึ่ง และความเห็นให้ ก.จ. พิจารณา เมื่อ ก.จ. พิจารณาและมีมติให้ความเห็นชอบแล้ว ให้นายกองค์การบริหารส่วนจังหวัดประกาศใช้ บังคับต่อไป ทั้งนี้ ให้มีผลใช้บังคับไม่ก่อนวันที่ ก.จ. มีมติให้ความเห็นชอบการกำหนดประโยชน์ตอบแทนอื่นนั้น

ข้อ ๔๗ การปรับปรุงการกำหนดประโยชน์ตอบแทนอื่นสำหรับข้าราชการหรือลูกจ้าง ขององค์การบริหารส่วนจังหวัดตามข้อ ๔๕ (๑) ให้มีอัตราค่าตอบแทนเพิ่มขึ้นหรือลดลงจากที่กำหนดไว้เดิม หรือการยกเลิกการกำหนดประโยชน์ตอบแทนอื่นนั้น ให้องค์การบริหารส่วนจังหวัดดำเนินการตามที่กำหนดไว้ ในข้อ ๔๖ โดยอนุโลม

ข้อ ๔๘ การปรับปรุงการกำหนดประโยชน์ตอบแทนอื่นสำหรับข้าราชการหรือลูกจ้าง ขององค์การบริหารส่วนจังหวัดตามข้อ ๔๕ (๒) ให้มีอัตราค่าตอบแทนเพิ่มขึ้นหรือลดลงจากที่กำหนดไว้เดิม ให้องค์การบริหารส่วนจังหวัดดำเนินการตามที่กำหนดไว้ในข้อ ๔๖ โดยอนุโลม เว้นแต่ การกำหนดให้มีอัตรา ค่าตอบแทนลดลงต่ำกว่าอัตราที่กฎหมายหรือระเบียบที่กำหนดไว้สำหรับข้าราชการพลเรือนจะได้รับ หรือการ ยกเลิกการกำหนดประโยชน์ตอบแทนอื่นนั้น จะกระทำมิได้

ข้อ ๔๙ ในกรณีที่องค์การบริหารส่วนจังหวัดกำหนดประโยชน์ตอบแทนอื่นสำหรับข้าราชการ และลูกจ้างขององค์การบริหารส่วนจังหวัดตามข้อ ๔๕ แล้ว หากปรากฏว่าองค์การบริหารส่วนจังหวัดนั้น ไม่สามารถบริหารจัดการการจ่ายเงินเดือน ค่าจ้างและประโยชน์ตอบแทนอื่นให้เป็นไป ตามที่กฎหมาย

กำหนดให้องค์การบริหารส่วนจังหวัดพิจารณาดำเนินการปรับปรุงหรือยกเลิกการกำหนดประโยชน์ตอบแทนอื่นที่กำหนด ตามข้อ ๔๕ (๑) และ (๒) เป็นลำดับแรก เพื่อให้มีให้ชัดหรือแย้ง และไม่เป็นไปตามที่กฎหมายกำหนด

การปรับปรุงหรือยกเลิกการกำหนดประโยชน์ตอบแทนอื่นตามวรรคหนึ่ง ให้องค์การบริหารส่วนจังหวัดดำเนินการตามที่กำหนดไว้ในข้อ ๔๗ หรือข้อ ๔๘ โดยอนุโลม

ข้อ ๕๐ ข้าราชการองค์การบริหารส่วนจังหวัดอาจได้รับเงินเพิ่มสำหรับตำแหน่งที่มีเหตุพิเศษตามที่ ก.จ. กำหนด

ข้อ ๕๑ ข้าราชการองค์การบริหารส่วนจังหวัดอาจได้รับเงินเพิ่มค่าครองชีพชั่วคราวตามภาวะเศรษฐกิจ ตามที่ ก.จ. กำหนด

ข้อ ๕๒ บำเหน็จ บำนาญ ของข้าราชการองค์การบริหารส่วนจังหวัด ให้เป็นไปตามกฎหมายว่าด้วยบำเหน็จบำนาญข้าราชการส่วนท้องถิ่น

#### หมวด ๔ การคัดเลือก

ข้อ ๕๓ การคัดเลือก หมายถึง การสรรหาบุคคลเพื่อบรรจุและแต่งตั้งให้ดำรงตำแหน่งข้าราชการองค์การบริหารส่วนจังหวัดและการคัดเลือกข้าราชการองค์การบริหารส่วนจังหวัดเพื่อแต่งตั้งให้ดำรงตำแหน่งในระดับที่สูงขึ้น ให้ดำเนินการได้ ๔ วิธี ดังนี้

(๑) การสอบแข่งขัน เพื่อบรรจุบุคคลเข้ารับราชการและแต่งตั้งให้เป็นข้าราชการองค์การบริหารส่วนจังหวัดหรือเพื่อแต่งตั้งข้าราชการองค์การบริหารส่วนจังหวัดให้ดำรงตำแหน่งในสายงานที่สอบแข่งขันได้ ในองค์การบริหารส่วนจังหวัดนั้น

(๒) การคัดเลือกกรณีที่มีเหตุพิเศษที่ไม่จำเป็นต้องสอบแข่งขัน เพื่อบรรจุบุคคลเข้ารับราชการและแต่งตั้งให้เป็นข้าราชการองค์การบริหารส่วนจังหวัดในองค์การบริหารส่วนจังหวัดนั้น

(๓) การสอบคัดเลือก เพื่อแต่งตั้งข้าราชการองค์การบริหารส่วนจังหวัดให้ดำรงตำแหน่งในต่างสายงาน หรือแต่งตั้งให้ดำรงตำแหน่งในระดับที่สูงขึ้นในสายงานเดียวกัน หรือแต่งตั้งข้าราชการตำแหน่งผู้ปฏิบัติงานให้ดำรงตำแหน่งบริหารขององค์การบริหารส่วนจังหวัด

(๔) การคัดเลือก เพื่อแต่งตั้งข้าราชการองค์การบริหารส่วนจังหวัดให้ดำรงตำแหน่งในระดับที่สูงขึ้นในระดับควบสำหรับตำแหน่งที่กำหนดเป็นตำแหน่งระดับควบ หรือแต่งตั้งให้ดำรงตำแหน่งสูงขึ้นนอกกระดบควบสำหรับตำแหน่งที่กำหนดเป็นตำแหน่งสำหรับผู้ปฏิบัติงานที่มีประสบการณ์ หรือตำแหน่งประเภทวิชาชีพเฉพาะหรือเชี่ยวชาญเฉพาะ หรือแต่งตั้งข้าราชการตำแหน่งบริหารขององค์การบริหารส่วนจังหวัดให้ดำรงตำแหน่งในระดับสูงขึ้น

ข้อ ๕๔<sup>๒๒</sup> การดำเนินการคัดเลือก โดยการสอบแข่งขัน การคัดเลือกกรณีที่มีเหตุพิเศษที่ไม่จำเป็นต้องสอบแข่งขัน การสอบคัดเลือก และการคัดเลือกตามที่กำหนดในหมวดนี้ องค์การบริหารส่วนจังหวัดหรือผู้ที่ได้รับการร้องขอจากองค์การบริหารส่วนจังหวัดให้เป็นผู้ดำเนินการแทน ต้องดำเนินการอย่างเปิดเผย โปร่งใส สามารถตรวจสอบได้ โดยคำนึงถึงหลักวิชาการวัดผล ความเป็นธรรม ความเสมอภาค และต้องเปิดโอกาสให้ข้าราชการองค์การบริหารส่วนจังหวัดขององค์การบริหารส่วนจังหวัดอื่นที่มีคุณสมบัติครบถ้วน และมีความประสงค์สมัครเข้ารับการคัดเลือก มีสิทธิเข้ารับการคัดเลือกด้วยโดยประกาศผลการคัดเลือกให้ดำเนินการอย่างเปิดเผย

<sup>๒๒</sup> ข้อ ๕๔ แก้ไขโดยประกาศ ก.จ.จ.พะเยา เรื่อง หลักเกณฑ์และเงื่อนไขเกี่ยวกับการบริหารงานบุคคลขององค์การบริหารส่วนจังหวัด พ.ศ. ๒๕๔๕ (เพิ่มเติม) ลงวันที่ ๑๖ สิงหาคม ๒๕๔๗

## ส่วนที่ ๑ การสอบแข่งขัน

ข้อ ๕๕<sup>๒๓</sup> เมื่อองค์การบริหารส่วนจังหวัดมีตำแหน่งว่างตามแผนอัตรากำลัง ๓ ปี อัจสรรหาผู้มาดำรงตำแหน่งที่ว่างอยู่โดยวิธีการจัดสอบแข่งขันหรือร้องขอให้คณะกรรมการกลางการสอบแข่งขันพนักงานส่วนท้องถิ่น (กสถ.) ดำเนินการสอบแข่งขันแทน เพื่อขึ้นบัญชีผู้สอบแข่งขันได้สำหรับการบรรจุแต่งตั้งในตำแหน่งที่ว่างต่อไป

ในกรณีองค์การบริหารส่วนจังหวัดเป็นหน่วยดำเนินการสอบแข่งขัน ให้องค์การบริหารส่วนจังหวัดเป็นเจ้าของบัญชี

ในกรณีคณะกรรมการกลางการสอบแข่งขันพนักงานส่วนท้องถิ่น เป็นหน่วยดำเนินการสอบแข่งขัน ให้จังหวัดซึ่งเป็นศูนย์อำนวยการสอบแข่งขันในแต่ละภาค/เขตเป็นเจ้าของบัญชีผู้สอบแข่งขันได้สำหรับการแบ่งภาค/เขตในการสอบแข่งขันให้เป็นไปตามประกาศกำหนด

ข้อ ๕๖<sup>๒๔</sup> บัญชีผู้สอบแข่งขันได้ของคณะกรรมการกลางการสอบแข่งขันพนักงานส่วนท้องถิ่น (กสถ.) ประกอบด้วยจังหวัดในกลุ่มภาค/เขต ดังนี้

(๑) ภาคกลาง เขต ๑ ได้แก่ ๑. จังหวัดชัยนาท ๒. จังหวัดนนทบุรี ๓. จังหวัดปทุมธานี ๔. จังหวัดพระนครศรีอยุธยา ๕. จังหวัดลพบุรี ๖. จังหวัดสระบุรี ๗. จังหวัดสิงห์บุรี ๘. จังหวัดอ่างทอง

(๒) ภาคกลาง เขต ๒ ได้แก่ ๑. จังหวัดจันทบุรี ๒. จังหวัดฉะเชิงเทรา ๓. จังหวัดชลบุรี ๔. จังหวัดตราด ๕. จังหวัดนครนายก ๖. จังหวัดปราจีนบุรี ๗. จังหวัดระยอง ๘. จังหวัดสมุทรปราการ ๙. จังหวัดสระแก้ว

(๓) ภาคกลางเขต ๓ ได้แก่ ๑. จังหวัดกาญจนบุรี ๒. จังหวัดนครปฐม ๓. จังหวัดประจวบคีรีขันธ์ ๔. จังหวัดเพชรบุรี ๕. จังหวัดราชบุรี ๖. จังหวัดสมุทรสงคราม ๗. จังหวัดสมุทรสาคร ๘. จังหวัดสุพรรณบุรี

(๔) ภาคตะวันออกเฉียงเหนือ เขต ๑ ได้แก่ ๑. จังหวัดกาฬสินธุ์ ๒. จังหวัดขอนแก่น ๓. จังหวัดชัยภูมิ ๔. จังหวัดนครราชสีมา ๕. จังหวัดบุรีรัมย์ ๖. จังหวัดมหาสารคาม

(๕) ภาคตะวันออกเฉียงเหนือ เขต ๒ ได้แก่ ๑. จังหวัดมุกดาหาร ๒. จังหวัดยโสธร ๓. จังหวัดร้อยเอ็ด ๔. จังหวัดศรีสะเกษ ๕. จังหวัดสุรินทร์ ๖. จังหวัดอำนาจเจริญ ๗. จังหวัดอุบลราชธานี

(๖) ภาคตะวันออกเฉียงเหนือ เขต ๓ ได้แก่ ๑. จังหวัดนครพนม ๒. จังหวัดบึงกาฬ ๓. จังหวัดเลย ๔. จังหวัดสกลนคร ๕. จังหวัดหนองคาย ๖. จังหวัดหนองบัวลำภู ๗. จังหวัดอุดรธานี

(๗) ภาคเหนือ เขต ๑ ได้แก่ ๑. จังหวัดเชียงราย ๒. จังหวัดเชียงใหม่ ๓. จังหวัดน่าน ๔. จังหวัดพะเยา ๕. จังหวัดแพร่ ๖. จังหวัดแม่ฮ่องสอน ๗. จังหวัดลำปาง ๘. จังหวัดลำพูน

(๘) ภาคเหนือ เขต ๒ ได้แก่ ๑. จังหวัดกำแพงเพชร ๒. จังหวัดตาก ๓. จังหวัดนครสวรรค์ ๔. จังหวัดพิจิตร ๕. จังหวัดพิษณุโลก ๖. จังหวัดเพชรบูรณ์ ๗. จังหวัดสุโขทัย ๘. จังหวัดอุตรดิตถ์ ๙. จังหวัดอุทัยธานี

(๙) ภาคใต้ เขต ๑ ได้แก่ ๑. จังหวัดกระบี่ ๒. จังหวัดชุมพร ๓. จังหวัดนครศรีธรรมราช ๔. จังหวัดพังงา ๕. จังหวัดภูเก็ต ๖. จังหวัดระนอง ๗. จังหวัดสุราษฎร์ธานี

<sup>๒๓</sup> ข้อ ๕๕ แก้ไขโดยประกาศ ก.จ.จ.พะเยา เรื่อง หลักเกณฑ์และเงื่อนไขเกี่ยวกับการบริหารงานบุคคลขององค์การบริหารส่วนจังหวัด แก้ไขเพิ่มเติม (ฉบับที่ ๔) พ.ศ. ๒๕๕๕ ลงวันที่ ๑๖ สิงหาคม ๒๕๕๕

<sup>๒๔</sup> ข้อ ๕๖ แก้ไขโดยประกาศ ก.จ.จ.พะเยา เรื่อง หลักเกณฑ์และเงื่อนไขเกี่ยวกับการบริหารงานบุคคลขององค์การบริหารส่วนจังหวัด แก้ไขเพิ่มเติม (ฉบับที่ ๔) พ.ศ. ๒๕๕๕ ลงวันที่ ๑๖ สิงหาคม ๒๕๕๕

(๑๐) ภาคใต้ เขต ๒ ได้แก่ ๑. จังหวัดตรัง ๒. จังหวัดนราธิวาส ๓. จังหวัดปัตตานี ๔. จังหวัดพัทลุง ๕. จังหวัดยะลา ๖. จังหวัดสงขลา ๗. จังหวัดสตูล

ข้อ ๕๗<sup>๒๔</sup> การแต่งตั้งคณะกรรมการสอบแข่งขัน

๑. กรณีองค์การบริหารส่วนจังหวัดดำเนินการสอบแข่งขัน ให้มีคณะกรรมการประกอบด้วย นายกองค้การบริหารส่วนจังหวัดหรือผู้ที่ได้รับมอบหมายเป็นประธานและกรรมการจำนวน ๖ คน โดยให้นายกองค้การบริหารส่วนจังหวัด เสนอรายชื่อให้ คณะกรรมการข้าราชการองค์การบริหารส่วนจังหวัด (ก.จ.จ.) ให้ความเห็นชอบ ทั้งนี้ให้มีผู้แทนจาก ก.จ.จ. อย่างน้อย ๑ คน เป็นกรรมการ และให้มีหน่วยงานกลาง ที่ ก.จ.จ. คัดเลือกจากสถาบันการศึกษาหรือหน่วยงานของรัฐที่เห็นสมควรเป็นผู้รับผิดชอบในการสอบแข่งขัน ทำหน้าที่ ผลิตข้อสอบ ตรวจสอบข้อสอบและประเมินผลคะแนน หรืองานอื่นที่เกี่ยวข้อง

คณะกรรมการสอบแข่งขันมีหน้าที่อำนวยความสะดวกและดำเนินการสอบแข่งขัน ให้เป็นไปด้วยความเรียบร้อย และกำหนดวัน เวลา และสถานที่สอบ ตลอดจนระเบียบเกี่ยวกับการสอบได้เท่าที่จำเป็น โดยไม่ขัดต่อหลักสูตรและวิธีการสอบแข่งขันและวิธีการเกี่ยวกับการสอบแข่งขัน ตลอดจนกำกับดูแลหน่วยงานกลางที่ ก.จ.จ. คัดเลือกดำเนินการให้เป็นไปด้วยความเรียบร้อย

๒. กรณีองค์การบริหารส่วนจังหวัดมอบหมายให้คณะกรรมการกลางการสอบแข่งขันพนักงานส่วนท้องถิ่น (กสถ.) ดำเนินการสอบแข่งขันแทน ให้ กสถ.ประกอบด้วย

(๑) ผู้แทน ก.จ.ที่ ก.จ. คัดเลือกจากผู้แทนนายกองค้การบริหารส่วนจังหวัด ผู้แทนปลัดองค์การบริหารส่วนจังหวัด และผู้ทรงคุณวุฒิ ฝ่ายละ ๑ คน

(๒) ผู้แทน ก.ท. ที่ ก.ท. คัดเลือกจากผู้แทนนายกเทศมนตรี ผู้แทนปลัดเทศบาล และผู้ทรงคุณวุฒิ ฝ่ายละ ๑ คน

(๓) ผู้แทน ก.อบต. ที่ ก.อบต. คัดเลือกจากผู้แทนนายกองค้การบริหารส่วนตำบล ผู้แทนปลัดองค์การบริหารส่วนตำบล และผู้ทรงคุณวุฒิ ฝ่ายละ ๑ คน

(๔) เลขธิการ ก.พ. หรือผู้แทน

(๕) อธิบดีกรมส่งเสริมการปกครองส่วนท้องถิ่น

(๖) อธิการบดีของมหาวิทยาลัยที่รับผิดชอบการสอบแข่งขัน

(๗) ให้รองอธิบดีกรมส่งเสริมการปกครองท้องถิ่น ที่อธิบดีกรมส่งเสริมการปกครองท้องถิ่นมอบหมายเป็นกรรมการและเลขานุการคณะกรรมการกลางการสอบแข่งขันพนักงานส่วนท้องถิ่นและให้อธิบดีกรมส่งเสริมการปกครองท้องถิ่นแต่งตั้งข้าราชการซึ่งมีตำแหน่งไม่ต่ำกว่าตำแหน่งประเภทอำนวยการระดับต้น หรือตำแหน่งประเภทวิชาการ ระดับชำนาญการพิเศษเป็นผู้ช่วยเลขานุการ

กรรมการตาม (๖) ให้คณะกรรมการกลางข้าราชการองค์การบริหารส่วนจังหวัด คณะกรรมการกลางพนักงานเทศบาลและคณะกรรมการกลางพนักงานส่วนตำบล คัดเลือกมหาวิทยาลัยของรัฐที่มีความเหมาะสมเป็นผู้รับผิดชอบการสอบแข่งขัน และให้อธิการบดีหรือผู้แทนของมหาวิทยาลัยของรัฐที่ได้รับการคัดเลือกให้ดำเนินการจัดสอบแข่งขันเป็นกรรมการ โดยที่มหาวิทยาลัยที่ได้รับการคัดเลือกนั้น มีหน้าที่ ผลิตข้อสอบ การตรวจข้อสอบ ประมวลผลคะแนนสอบ หรืองานอื่นที่ กสถ. มอบหมาย

ในการคัดเลือกประธานคณะกรรมการกลางการสอบแข่งขันพนักงานส่วนท้องถิ่นให้กรรมการตาม (๑) - (๗) ประชุมกันเพื่อคัดเลือกกรรมการคนหนึ่งเป็นประธาน

<sup>๒๔</sup> ข้อ ๕๗ แก้ไขโดยประกาศ ก.จ.พะเยา เรื่อง หลักเกณฑ์และเงื่อนไขเกี่ยวกับการบริหารงานบุคคลขององค์การบริหารส่วนจังหวัด แก้ไขเพิ่มเติม (ฉบับที่ ๔) พ.ศ. ๒๕๕๕ ลงวันที่ ๑๖ สิงหาคม ๒๕๕๕

คณะกรรมการกลางการสอบแข่งขันพนักงานส่วนท้องถิ่น มีอำนาจหน้าที่ดังต่อไปนี้

๑. กำหนดระเบียบขั้นตอนและวิธีการปฏิบัติ ในกระบวนการบริหารจัดการสอบแข่งขันเพื่อให้จังหวัดที่ได้รับมอบหมายเป็นศูนย์อำนาจการสอบแข่งขัน ในแต่ละภาค/เขต และมหาวิทยาลัย ที่ได้รับคัดเลือกเป็นผู้รับผิดชอบการสอบแข่งขัน ถือเป็นแนวทางปฏิบัติต่อไป
  ๒. ดำเนินการสอบแข่งขันเพื่อรับบุคคลเข้ารับราชการในองค์กรปกครองส่วนท้องถิ่น
  ๓. ประกาศผลการสอบแข่งขันโดยแยกเป็นบัญชีภาค/เขต
  ๔. พิจารณาคัดเลือกจังหวัดในแต่ละภาค/เขตเป็นศูนย์อำนาจการสอบแข่งขัน และอาจแต่งตั้งคณะกรรมการเพื่อช่วยอำนาจการตามความเห็นสมควร
  ๕. รายงานผลการสอบแข่งขันให้ ก.จ. ก.ท. และ ก.อบต.ทราบ อย่างน้อยเดือนละหนึ่งครั้ง
  ๖. เรื่องอื่น ๆ ตามที่คณะกรรมการกลางข้าราชการหรือพนักงานส่วนท้องถิ่นมอบหมาย
- ข้อ ๕๘<sup>๒๖</sup> หลักสูตรและวิธีการสอบแข่งขันเพื่อบรรจุบุคคลเข้ารับราชการในตำแหน่งระดับต่าง ๆ ให้มีรายละเอียด ดังนี้

๑. ภาคความรู้ความสามารถทั่วไป (ภาค ก) กำหนดคะแนนเต็ม ๑๐๐ คะแนน ให้ทดสอบโดยข้อสอบปรนัย โดยให้คำนึงถึงระดับความรู้ความสามารถที่ต้องการตามระดับตำแหน่งดังนี้

(๑) วิชาความสามารถในการศึกษา วิเคราะห์และสรุปเหตุผล กำหนดคะแนนเต็ม ๒๕ คะแนน

ให้ทดสอบความรู้ความสามารถในการใช้ภาษา โดยการให้สรุปความและหรือตีความจากข้อความสั้น ๆ หรือบทความและให้พิจารณาเลือกใช้ภาษาในรูปแบบต่างๆจากคำหรือกลุ่มคำ ประโยคหรือข้อความสั้น ๆ หรือให้ทดสอบโดยการอย่างอื่นที่เหมาะสมกับการทดสอบความรู้ความสามารถดังกล่าว

(๒) วิชาภาษาไทย กำหนดคะแนนเต็ม ๒๕ คะแนน

ให้ทดสอบความรู้ความสามารถในการใช้ภาษา โดยการให้สรุปความและหรือตีความจากข้อความสั้น ๆ หรือบทความและให้พิจารณาเลือกใช้ภาษาในรูปแบบต่างๆจากคำหรือกลุ่มคำ ประโยคหรือข้อความสั้น ๆ หรือให้ทดสอบโดยการอย่างอื่นที่เหมาะสมกับการทดสอบความรู้ความสามารถดังกล่าว

(๓) วิชาความรู้พื้นฐานในการปฏิบัติราชการ กำหนดคะแนนเต็ม ๕๐ คะแนน

ให้ทดสอบความรู้เกี่ยวกับกฎหมายและระเบียบบริหารราชการแผ่นดิน กฎหมายว่าด้วยการจัดตั้งและอำนาจหน้าที่ของ องค์การบริหารส่วนจังหวัด เทศบาล และองค์การบริหารส่วนตำบล ระเบียบงานสารบรรณ และการบริหารกิจการบ้านเมืองที่ดี

๒. ภาคความรู้ความสามารถเฉพาะสำหรับตำแหน่ง (ภาค ข) กำหนดคะแนนเต็ม ๑๐๐ คะแนน

ให้ทดสอบความรู้ความสามารถในทางที่จะใช้ในการปฏิบัติงานในหน้าที่โดยเฉพาะตามที่ระบุไว้ในมาตรฐานกำหนดตำแหน่งโดยวิธีการสอบข้อเขียนหรือวิธีสอบปฏิบัติ หรือวิธีอื่นใดวิธีหนึ่งหรือหลายวิธีก็ได้ตามความเหมาะสม ทั้งนี้จะรวมสอบเป็นวิชาเดียวหรืออย่างเดี่ยว หรือแยกสอบเป็นสองวิชาหรือสองอย่าง แต่เมื่อรวมคะแนนทุกแบบทดสอบแล้วต้องได้คะแนนเต็ม ๑๐๐ คะแนน เมื่อจะทดสอบความรู้ความสามารถในทางใดและโดยวิธีใด ให้ระบุไว้ในประกาศรับสมัครสอบด้วย

<sup>๒๖</sup> ข้อ ๕๘ แก้ไขโดยประกาศ ก.จ.จ.พะเยา เรื่อง หลักเกณฑ์และเงื่อนไขเกี่ยวกับการบริหารงานบุคคลขององค์การบริหารส่วนจังหวัด แก้ไขเพิ่มเติม (ฉบับที่ ๔) พ.ศ. ๒๕๕๕ ลงวันที่ ๑๖ สิงหาคม ๒๕๕๕

๓. ภาคความเหมาะสมกับตำแหน่ง(ภาค ค ) กำหนดคะแนนเต็ม ๑๐๐ คะแนน

ให้ประเมินบุคคลเพื่อพิจารณาความเหมาะสมกับตำแหน่งหน้าที่จากประวัติส่วนตัว ประวัติการศึกษา ประวัติการทำงานและพฤติกรรมที่ปรากฏทางอื่นของผู้เข้าสอบและจากการสัมภาษณ์ ทั้งนี้ อาจใช้วิธีการอื่นใดเพิ่มเติมอีกก็ได้เพื่อพิจารณาความเหมาะสมในด้านต่างๆ เช่น ความรู้ที่อาจใช้ประโยชน์ในการปฏิบัติงานในหน้าที่ ความสามารถ ประสบการณ์ ท่วงทีวาจา อุปนิสัย อารมณ์ ทัศนคติ จริยธรรมและคุณธรรม การปรับตัวเข้ากับผู้ร่วมงาน รวมทั้งสังคมและสิ่งแวดล้อม ความคิดริเริ่มสร้างสรรค์ ปฏิภาณไหวพริบ และบุคลิกภาพอย่างอื่น เป็นต้น

ทั้งนี้ การประเมินความเหมาะสมกับตำแหน่ง ให้คณะกรรมการประชุม เพื่อกำหนด ช่วงคะแนนสูงสุด ต่ำสุด ให้ชัดเจน กรณีกรรมการคนใดให้คะแนนต่างจากเกณฑ์ที่กำหนดให้ถือว่า เสียไปไม่ต้องนำไปคำนวณกับคะแนนของคณะกรรมการอื่นแต่อย่างใด

การดำเนินการทดสอบภาค ก ภาค ข และภาค ค อาจดำเนินการทดสอบ ในคราวเดียวกัน หรือดำเนินการทดสอบภาคหนึ่ง ภาคใดก่อนก็ได้ตามความเหมาะสม ทั้งนี้ให้หน่วย ดำเนินการสอบแข่งขันประกาศให้ชัดเจนในประกาศรับสมัครสอบด้วย

ข้อ ๕๙<sup>๒๗</sup> วิธีการดำเนินการสอบแข่งขัน

ให้หน่วยดำเนินการสอบแข่งขันสำรวจตรวจสอบตำแหน่งและอัตราว่างให้ ถูกต้องและดำเนินการสอบแข่งขันดังนี้

๑. ประกาศรับสมัครสอบแข่งขันให้ระบรูรายละเอียดในเรื่องต่างๆ ดังนี้

(๑) ชื่อตำแหน่งและจำนวนอัตราว่างที่บรรจุแต่งตั้ง

(๒) คุณสมบัติทั่วไปและคุณสมบัติเฉพาะของผู้มีสิทธิสมัครสอบสำหรับตำแหน่งนั้น

(๓) เงินเดือนที่จะได้รับสำหรับตำแหน่งนั้น ตามคุณวุฒิที่ประกาศ รับสมัครสอบ

(๔) วัน เวลา และสถานที่รับสมัครสอบ

(๕) เอกสารและหลักฐานที่ใช้ในการสมัครสอบ

(๖) หลักสูตรและวิธีการสอบแข่งขัน เกณฑ์การตัดสิน การขึ้นบัญชี และการยกเลิก

บัญชีผู้สอบแข่งขันได้

(๗) เงื่อนไขการบรรจุแต่งตั้ง

(๘) เรื่องอื่น ๆ หรือข้อความอื่นที่ผู้สมัครสอบควรทราบ

การประกาศรับสมัครสอบแข่งขันนั้นให้ประกาศไว้ในที่เปิดเผย ณ สถานที่รับสมัคร สอบก่อนวันที่เริ่มรับสมัครสอบไม่น้อยกว่า ๑๐ วันทำการและแจ้งให้จังหวัดทุกจังหวัด หรือจะประกาศทาง วิทยุกระจายเสียงหรือทางอื่นใดตามความเหมาะสมเพื่อประชาสัมพันธ์ให้ทราบ โดยทั่วกันด้วยก็ได้

๒. ให้หน่วยดำเนินการสอบแข่งขันกำหนดวัน เวลา สถานที่สอบและระเบียบ เกี่ยวกับการสอบ วิธีการสอบแข่งขัน และวิธีดำเนินการเกี่ยวกับการสอบแข่งขันนี้ได้เท่าที่จำเป็นและไม่ขัดต่อ หลักสูตรแล้วให้ประธานกรรมการประกาศก่อนวันสอบไม่น้อยกว่า ๕ วันทำการ

๓. ให้หน่วยดำเนินการสอบแข่งขันจัดให้มีเจ้าหน้าที่รับสมัครสอบ หรือรับสมัคร สอบทางอินเทอร์เน็ต โดยให้มีกำหนดเวลารับสมัครสอบไม่น้อยกว่า ๑๕ วันทำการ

ในกรณีที่มีเหตุผลและความจำเป็นที่จะต้องขยายระยะเวลาการรับสมัคร สอบแข่งขันให้หน่วยดำเนินการสอบแข่งขันเสนอประธานกรรมการเพื่อประกาศขยายระยะเวลาการรับสมัคร

<sup>๒๗</sup> ข้อ ๕๙ แก้ไขโดยประกาศ ก.จ.จ.พะเยา เรื่อง หลักเกณฑ์และเงื่อนไขเกี่ยวกับการบริหารงานบุคคลขององค์การบริหารส่วน จังหวัด แก้ไขเพิ่มเติม (ฉบับที่ ๔) พ.ศ. ๒๕๕๕ ลงวันที่ ๑๖ สิงหาคม ๒๕๕๕

สอบได้ไม่น้อยกว่า ๕ วันทำการแต่ไม่เกิน ๑๕ วันทำการ นับตั้งแต่วันถัดจากวันสุดท้ายของการรับสมัครสอบ โดยจะต้องประกาศการขยายเวลานั้นก่อนวันครบกำหนดวันปิดรับสมัครสอบ

๔. ให้หน่วยดำเนินการสอบแข่งขัน ประกาศรายชื่อผู้มีสิทธิเข้าสอบก่อนวันสอบไม่น้อยกว่า ๑๐ วันทำการ

๕. การตัดสินว่าผู้ใดเป็นผู้สอบแข่งขันได้ให้ถือเกณฑ์ว่าต้องเป็นผู้สอบได้คะแนนในภาคความรู้ความสามารถทั่วไป (ภาค ก) ภาคความรู้ความสามารถที่ใช้เฉพาะสำหรับตำแหน่ง (ภาค ข) และภาคความเหมาะสมกับตำแหน่ง (ภาค ค) ที่สอบตามหลักสูตรแต่ละภาคไม่ต่ำกว่าร้อยละ ๖๐ โดยต้องนำคะแนนจากการสอบภาคความรู้ความสามารถทั่วไป (ภาค ก) ภาคความรู้ความสามารถที่ใช้เฉพาะสำหรับตำแหน่ง (ภาค ข) และภาคความเหมาะสมกับตำแหน่ง (ภาค ค) มารวมกัน ทั้งนี้ ให้คำนึงถึงหลักวิชาการวัดผลด้วย

๖.<sup>๒๘</sup> ให้ผู้สมัครสอบเสียค่าธรรมเนียมสอบแข่งขันสำหรับการสมัครสอบตามอัตราที่คณะกรรมการข้าราชการพลเรือน (ก.พ.) กำหนด โดยอนุโลม ตามบัญชีอัตราค่าสมัครสอบแข่งขันแนบท้ายค่าธรรมเนียมสอบจะไม่จ่ายคืนให้ไม่ว่ากรณีใด ๆ เว้นแต่จะเสนอให้คณะกรรมการกลางข้าราชการองค์การบริหารส่วนจังหวัด พิจารณายกเว้นเป็นรายกรณีไป

๗. เมื่อได้ดำเนินการสอบแข่งขันเสร็จแล้ว ให้คณะกรรมการดำเนินการสอบแข่งขัน รายงานผลการสอบแข่งขันต่อหน่วยดำเนินการสอบแข่งขัน และประกาศขึ้นบัญชีผู้สอบแข่งขันได้ต่อไป

ข้อ ๖๐<sup>๒๙</sup> การขึ้นบัญชีผู้สอบแข่งขันได้

๑. การขึ้นบัญชีผู้สอบแข่งขันได้ ให้จัดเรียงลำดับที่จากผู้สอบได้คะแนนรวมสูงลงมาตามลำดับ ในกรณีที่มีผู้สอบได้คะแนนรวมเท่ากันให้ผู้สอบได้คะแนนภาคความเหมาะสมกับตำแหน่ง (ภาค ค) มากกว่าเป็นผู้อยู่ในลำดับที่สูงกว่า ถ้าได้คะแนนภาคความเหมาะสมกับตำแหน่ง (ภาค ค) เท่ากัน ให้ผู้สอบได้คะแนนภาคความรู้ความสามารถเฉพาะสำหรับตำแหน่ง (ภาค ข) มากกว่าเป็นผู้อยู่ในลำดับที่สูงกว่า ถ้าได้คะแนนภาคความรู้ความสามารถเฉพาะสำหรับตำแหน่ง (ภาค ข) เท่ากัน ให้ผู้ได้คะแนนวิชาความรู้พื้นฐานในการปฏิบัติราชการในภาคความรู้ความสามารถทั่วไป (ภาค ก) มากกว่าเป็นผู้อยู่ในลำดับที่สูงกว่า ถ้ายังได้คะแนนเท่ากันอีกให้ผู้ที่สมัครสอบก่อนเป็นผู้อยู่ในลำดับที่สูงกว่า ทั้งนี้ ให้พิจารณาจากเอกสารในการสมัครสอบ

๒. บัญชีผู้สอบแข่งขันได้ให้ใช้ได้ไม่เกิน ๒ ปี นับแต่วันประกาศขึ้นบัญชี แต่ถ้ามีการสอบแข่งขันอย่างเดียวกันนั้นอีกและได้ขึ้นบัญชีผู้สอบแข่งขันได้ใหม่แล้ว บัญชีผู้สอบแข่งขันได้ครั้งก่อนเป็นอันยกเลิก เว้นแต่ได้มีการเรียกรายงานตัวเพื่อบรรจุแต่งตั้ง หรือได้มีการขอใช้บัญชีผู้สอบแข่งขันได้และได้มีการเรียกรายงานตัวเพื่อบรรจุแต่งตั้งภายในอายุบัญชีที่กำหนดไว้ และต่อมาบัญชีได้ครบระยะเวลาตามที่ระบุหรือก่อนมีการประกาศขึ้นบัญชีผู้สอบแข่งขันได้ใหม่ ให้ถือว่าผู้นั้นยังมีสิทธิได้รับการบรรจุแต่งตั้ง แต่ทั้งนี้ผู้นั้นจะต้องไปรายงานตัวต่อองค์การปกครองส่วนท้องถิ่นที่จะบรรจุแต่งตั้งไม่เกิน ๓๐ วัน นับแต่วันถัดจากวันที่บัญชีผู้สอบแข่งขันได้นั้น มีอายุครบตามที่ประกาศ หรือวันที่ประกาศขึ้นบัญชีผู้สอบแข่งขันได้ใหม่ แล้วแต่กรณี

ข้อ ๖๑<sup>๓๐</sup> เงื่อนไขการบรรจุแต่งตั้ง

๑. การบรรจุแต่งตั้งผู้สอบแข่งขันได้จากบัญชีผู้สอบแข่งขันนี้ ผู้นั้นจะต้องดำรงตำแหน่งในองค์การปกครองส่วนท้องถิ่นที่บรรจุแต่งตั้งอย่างน้อย ๑ ปีไม่มีข้อยกเว้น จึงจะขอโอนไปสังกัด

<sup>๒๘</sup> ข้อ ๕๙ แก้ไขโดยประกาศ ก.จ.จ.พะเยา เรื่อง หลักเกณฑ์และเงื่อนไขเกี่ยวกับการบริหารงานบุคคลขององค์การบริหารส่วนจังหวัด แก้ไขเพิ่มเติม (ฉบับที่ ๑) พ.ศ. ๒๕๕๖ ลงวันที่ ๑๐ กันยายน ๒๕๕๖

<sup>๒๙</sup> ข้อ ๖๐ แก้ไขโดยประกาศ ก.จ.จ.พะเยา เรื่อง หลักเกณฑ์และเงื่อนไขเกี่ยวกับการบริหารงานบุคคลขององค์การบริหารส่วนจังหวัด แก้ไขเพิ่มเติม (ฉบับที่ ๔) พ.ศ. ๒๕๕๕ ลงวันที่ ๑๖ สิงหาคม ๒๕๕๕

<sup>๓๐</sup> ข้อ ๖๑ แก้ไขโดยประกาศ ก.จ.จ.พะเยา เรื่อง หลักเกณฑ์และเงื่อนไขเกี่ยวกับการบริหารงานบุคคลขององค์การบริหารส่วนจังหวัด แก้ไขเพิ่มเติม (ฉบับที่ ๔) พ.ศ. ๒๕๕๕ ลงวันที่ ๑๖ สิงหาคม ๒๕๕๕



หน่วยงานราชการอื่นได้ อนึ่ง เมื่อจังหวัดเจ้าของบัญชีได้ส่งบุคคลใดไปเพื่อรับการบรรจุแต่งตั้งแล้วองค์กรปกครองส่วนท้องถิ่นไม่มีสิทธิปฏิเสธที่จะรับผู้นั้นเข้ารับการบรรจุแต่งตั้ง

๒. การบรรจุบุคคลเข้ารับราชการ ให้บรรจุและแต่งตั้งจากผู้สอบแข่งขันได้ในตำแหน่งนั้นหรือตำแหน่งอื่นที่กำหนดคุณสมบัติตามคุณสมบัติเฉพาะสำหรับตำแหน่งตรงกันกับคุณสมบัติที่ผู้นั้นนำมาสมัครสอบแข่งขัน และเป็นตำแหน่งที่เกี่ยวข้องและเกื้อกูลกัน ตามที่คณะกรรมการกลางข้าราชการและพนักงานส่วนท้องถิ่นกำหนดโดยต้องเรียกบรรจุและแต่งตั้งตามลำดับที่ในบัญชีผู้สอบแข่งขันได้

๓. การรับโอนผู้สอบแข่งขันได้ซึ่งเป็นข้าราชการประเภทอื่นให้ระบุว่า จะรับโอนมาบรรจุแต่งตั้งในตำแหน่งที่ได้รับการบรรจุแต่งตั้งในระดับและการศึกษาเงินเดือนตามที่ประกาศไว้ เว้นแต่หน่วยดำเนินการสอบแข่งขัน จะประกาศเป็นการล่วงหน้าว่าจะรับโอนในตำแหน่งและระดับเดิมหรือเทียบเท่าที่ไม่สูงกว่าระดับในระดับควบและอัตราเงินเดือนในขั้นที่ไม่สูงกว่าเดิม

๔. การบรรจุแต่งตั้งบุคคลเป็นข้าราชการองค์การบริหารส่วนจังหวัดหรือพนักงานส่วนท้องถิ่น ให้บรรจุแต่งตั้งจากบัญชีผู้สอบแข่งขันได้ขององค์การบริหารส่วนจังหวัดหรือคณะกรรมการกลางการสอบแข่งขันพนักงานส่วนท้องถิ่นเท่านั้น

#### ข้อ ๖๒<sup>๓๑</sup> การอนุญาตให้ใช้บัญชี

๑. กรณีองค์การบริหารส่วนจังหวัดเป็นหน่วยดำเนินการสอบแข่งขัน ให้บรรจุแต่งตั้งได้เฉพาะองค์การบริหารส่วนจังหวัดนั้น ไม่อาจอนุญาตให้หน่วยงานอื่นใช้บัญชี เพื่อบรรจุแต่งตั้งได้เมื่อบรรจุแต่งตั้งครบตามจำนวนอัตราที่ว่างแล้วหากภายหลังมีตำแหน่งว่างลง อาจแต่งตั้งผู้สอบแข่งขันได้ที่อยู่ในลำดับถัดไปให้ดำรงตำแหน่งได้ แต่ต้องบรรจุและแต่งตั้งเรียงตามลำดับที่ที่สอบแข่งขันได้

๒. กรณีคณะกรรมการกลางการสอบแข่งขันพนักงานส่วนท้องถิ่นเป็นผู้ดำเนินการสอบแข่งขันสามารถอนุญาตให้องค์การบริหารส่วนจังหวัดอื่น องค์กรปกครองส่วนท้องถิ่นอื่นที่ประสงค์จะขอใช้บัญชีสอบแข่งขันดังกล่าวสามารถใช้บัญชีเพื่อแต่งตั้งให้ดำรงตำแหน่งที่สอบแข่งขันได้ หรือตำแหน่งอื่นที่กำหนดคุณสมบัติตามคุณสมบัติเฉพาะสำหรับตำแหน่งตรงกันกับคุณสมบัติที่ผู้นั้นนำมาสมัครสอบแข่งขันแต่ต้องเป็นตำแหน่งที่เกี่ยวข้องและเกื้อกูลกัน ตามที่คณะกรรมการกลางข้าราชการและพนักงานส่วนท้องถิ่นกำหนดโดยต้องเรียกบรรจุและแต่งตั้งตามลำดับที่ในบัญชีผู้สอบแข่งขันได้ ซึ่งหน่วยงานที่ขอใช้บัญชีจะต้องมีพื้นที่อยู่ในภาค/เขตที่กำหนด ทั้งนี้จะต้องดำเนินการหลังจากที่องค์กรปกครองส่วนท้องถิ่นที่ได้ร้องขอให้คณะกรรมการกลางการสอบแข่งขันพนักงานส่วนท้องถิ่นเป็นผู้ดำเนินการสอบแข่งขันแทนได้รับการบรรจุแต่งตั้งจนครบจำนวนแล้ว

๓. การอนุญาตให้ใช้บัญชีผู้สอบแข่งขันได้ในตำแหน่งอื่นที่มีระดับเดียวกันหรือระดับสูงกว่ามาบรรจุและแต่งตั้งในตำแหน่งที่มีระดับต่ำกว่าอยู่ภายใต้เงื่อนไขว่าตำแหน่งที่ขอใช้จากบัญชีผู้สอบแข่งขันได้นั้นต้องเป็นตำแหน่งที่เกี่ยวข้องเกื้อกูลกันกับตำแหน่งที่จะบรรจุแต่งตั้ง และมีคุณสมบัติที่เทียบได้ไม่ต่ำกว่าคุณสมบัติ ตามคุณสมบัติเฉพาะสำหรับตำแหน่งตรงกันกับตำแหน่งที่จะบรรจุแต่งตั้ง และในขณะที่บรรจุแต่งตั้งจะต้องไม่มีบัญชีผู้สอบแข่งขันได้ขององค์การบริหารส่วนจังหวัดนั้นหรือบัญชีของศูนย์ภาค/เขตในตำแหน่งนั้นโดยผู้นั้นต้องสมัครใจไปดำรงตำแหน่งที่มีระดับต่ำกว่าด้วย

กรณีตำแหน่งที่จะบรรจุแต่งตั้งในบัญชีผู้สอบแข่งขันได้ของภาค/เขตไม่มี หรือบรรจุแต่งตั้งครบทั้งบัญชีแล้ว ก็อาจใช้บัญชีผู้สอบแข่งขันได้ในตำแหน่งนั้นหรือตำแหน่งที่เกี่ยวข้องเกื้อกูลกันของบัญชีผู้สอบแข่งขันได้ของภาค/เขตอื่นได้ตามที่คณะกรรมการกลางการสอบแข่งขันพนักงานส่วนท้องถิ่นกำหนด

<sup>๓๑</sup> ข้อ ๖๒ แก้ไขโดยประกาศ ก.จ.พ.เยา เรื่อง หลักเกณฑ์และเงื่อนไขเกี่ยวกับการบริหารงานบุคคลขององค์การบริหารส่วนจังหวัด แก้ไขเพิ่มเติม (ฉบับที่ ๔) พ.ศ. ๒๕๕๕ ลงวันที่ ๑๖ สิงหาคม ๒๕๕๕

ข้อ ๖๓<sup>๓๒</sup> การยกเลิกการขึ้นบัญชีเฉพาะราย

ผู้ใดได้รับการขึ้นบัญชีผู้สอบแข่งขันได้ ถ้ามีกรณีอย่างใดอย่างหนึ่งดังต่อไปนี้ ให้เป็นอันยกเลิกการขึ้นบัญชีผู้นั้นในบัญชีผู้สอบแข่งขันได้ คือ

- (๑) ผู้นั้นได้ขอสละสิทธิรับการบรรจุและแต่งตั้ง เมื่อมีการเรียกรายงานตัวเพื่อบรรจุแต่งตั้ง
- (๒) ผู้นั้นไม่มารายงานตัวเพื่อรับการบรรจุเข้ารับราชการภายในเวลาที่เจ้าของบัญชีผู้สอบแข่งขันได้กำหนด โดยมีหนังสือส่งทางไปรษณีย์ลงทะเบียนแจ้งให้ทราบกำหนดเวลาล่วงหน้าไม่น้อยกว่า ๑๐ วัน นับตั้งแต่วันที่ทำการไปรษณีย์รับลงทะเบียน
- (๓) ผู้นั้นมีเหตุที่ไม่อาจเข้าปฏิบัติหน้าที่ราชการได้ตามกำหนดเวลาที่จะบรรจุและแต่งตั้งในตำแหน่งที่สอบแข่งขันได้
- (๔) ผู้นั้นประสงค์จะรับการบรรจุและแต่งตั้งในตำแหน่งที่สอบแข่งขันได้ โดยการโอนแต่ส่วนราชการที่จะบรรจุไม่รับโอน และได้แจ้งให้ทราบล่วงหน้าแล้วว่า จะไม่รับโอน ผู้นั้นจึงไม่ประสงค์จะรับการบรรจุ
- (๕) ผู้นั้นได้รับการบรรจุและแต่งตั้งในตำแหน่งที่สอบได้ไปแล้ว ให้ยกเลิกการขึ้นบัญชีผู้สอบแข่งขันได้ทุกบัญชีในการสอบครั้งเดียวกัน

การยกเลิกการขึ้นบัญชีเฉพาะรายตาม (๓) เนื่องจากไปรับราชการทหารตามกฎหมายว่าด้วยการรับราชการทหารเมื่อออกจากราชการทหาร โดยไม่มีความเสียหายและประสงค์จะเข้ารับราชการในตำแหน่งที่สอบได้และบัญชีนั้นยังไม่ยกเลิก ให้ขึ้นบัญชีผู้นั้นไว้ในบัญชีเดิมเป็นลำดับแรกที่จะบรรจุในครั้งต่อไป

การยกเลิกการขึ้นบัญชีเฉพาะราย (๓) ถ้าบัญชีนั้นยังไม่ยกเลิกและเจ้าของบัญชีพิจารณาเห็นว่าเหตุจำเป็นอันสมควรจะอนุมัติให้ขึ้นบัญชีผู้นั้นไว้ในบัญชีเดิมในลำดับสุดท้าย เพื่อบรรจุแต่งตั้งต่อไปก็ได้

ข้อ ๖๔<sup>๓๓</sup> กรณีพบการทุจริตในการดำเนินการสอบแข่งขัน

กรณีที่มีการตรวจพบว่ามีกรณีทุจริตหรือส่อไปในทางทุจริต อันอาจทำให้เกิดความไม่เป็นธรรมในระหว่างดำเนินการสอบแข่งขัน ให้ถือปฏิบัติตามมาตรฐานทั่วไปเกี่ยวกับการระงับการสอบหรือขึ้นบัญชีผู้สอบแข่งขันได้และการประกาศยกเลิกบัญชีผู้สอบแข่งขันได้ของข้าราชการองค์การบริหารส่วนจังหวัด กรณีผู้ดำเนินการสอบแข่งขันทุจริตหรือส่อว่าทุจริตในการสอบแข่งขัน ฉบับลงวันที่ ๓๑ กรกฎาคม ๒๕๕๙

ข้อ ๖๕<sup>๓๔</sup> การรายงานผลการดำเนินการสอบแข่งขัน

เพื่อประโยชน์ในการตรวจสอบให้เกิดความเป็นธรรม ให้ดำเนินการดังต่อไปนี้

๑. กรณีที่องค์การบริหารส่วนจังหวัดเป็นหน่วยดำเนินการสอบแข่งขัน
  - (๑) ให้รายงานการดำเนินการสอบแข่งขันให้สำนักงาน ก.จ.จ. ทราบ โดยส่งสำเนาแต่งตั้งคณะกรรมการ ๑ ชุด และสำเนาประกาศรับสมัครสอบแข่งขัน ๒ ชุด ไปยังคณะกรรมการข้าราชการองค์การบริหารส่วนจังหวัด ก่อนเริ่มรับสมัครสอบไม่น้อยกว่า ๗ วันทำการ
  - (๒) เมื่อการสอบเสร็จสิ้นให้รายงานต่อคณะกรรมการข้าราชการองค์การบริหารส่วนจังหวัดภายใน ๑๕ วันทำการนับแต่วันประกาศผลการสอบแข่งขันโดยให้ส่งเอกสาร ดังต่อไปนี้

ก. บัญชีกรอกคะแนน

๑ ชุด

<sup>๓๒</sup> ข้อ ๖๒ แก้ไขโดยประกาศ ก.จ.จ.พะเยา เรื่อง หลักเกณฑ์และเงื่อนไขเกี่ยวกับการบริหารงานบุคคลขององค์การบริหารส่วนจังหวัด แก้ไขเพิ่มเติม (ฉบับที่ ๔) พ.ศ. ๒๕๕๕ ลงวันที่ ๑๖ สิงหาคม ๒๕๕๕

<sup>๓๓</sup> ข้อ ๖๔ แก้ไขโดยประกาศ ก.จ.จ.พะเยา เรื่อง หลักเกณฑ์และเงื่อนไขเกี่ยวกับการบริหารงานบุคคลขององค์การบริหารส่วนจังหวัด แก้ไขเพิ่มเติม (ฉบับที่ ๔) พ.ศ. ๒๕๕๕ ลงวันที่ ๑๖ สิงหาคม ๒๕๕๕

<sup>๓๔</sup> ข้อ ๖๕ แก้ไขโดยประกาศ ก.จ.จ.พะเยา เรื่อง หลักเกณฑ์และเงื่อนไขเกี่ยวกับการบริหารงานบุคคลขององค์การบริหารส่วนจังหวัด แก้ไขเพิ่มเติม (ฉบับที่ ๔) พ.ศ. ๒๕๕๕ ลงวันที่ ๑๖ สิงหาคม ๒๕๕๕

ข. สำเนาประกาศขึ้นบัญชีผู้สอบแข่งขันได้ ๑ ชุด

(๓) หากมีการยกเลิกการขึ้นบัญชีผู้สอบแข่งขันได้ หรือขึ้นบัญชีเพิ่มเติม ให้รายงานคณะกรรมการข้าราชการองค์การบริหารส่วนจังหวัดนับแต่วันยกเลิกหรือขึ้นบัญชีนั้น

(๔) หากมีการเปลี่ยนแปลงในการประกาศรับสมัครสอบ ประกาศรายชื่อผู้มีสิทธิเข้าสอบกำหนดวัน เวลา และสถานที่สอบ ประกาศผลสอบและอื่นๆ นอกจากที่กำหนดไว้เดิมให้รายงานคณะกรรมการข้าราชการองค์การบริหารส่วนจังหวัด ภายใน ๓ วันทำการ นับแต่วันประกาศเปลี่ยนแปลง

๒. กรณีคณะกรรมการกลางการสอบแข่งขันพนักงานส่วนท้องถิ่น (กสถ.) ให้รายงานผลตามข้อ ๑ ต่อคณะกรรมการกลางข้าราชการองค์การบริหารส่วนจังหวัด

- ข้อ ๖๖<sup>๓๕</sup> -----ว่าง-----
- ข้อ ๖๗<sup>๓๖</sup> -----ว่าง-----
- ข้อ ๖๘<sup>๓๗</sup> -----ว่าง-----
- ข้อ ๖๙<sup>๓๘</sup> -----ว่าง-----
- ข้อ ๗๐<sup>๓๙</sup> -----ว่าง-----
- ข้อ ๗๑<sup>๔๐</sup> -----ว่าง-----
- ข้อ ๗๒<sup>๔๑</sup> -----ว่าง-----
- ข้อ ๗๓<sup>๔๒</sup> -----ว่าง-----
- ข้อ ๗๔<sup>๔๓</sup> -----ว่าง-----
- ข้อ ๗๕<sup>๔๔</sup> -----ว่าง-----

## ส่วนที่ ๒ การคัดเลือกกรณีที่มีเหตุพิเศษ

- ข้อ ๗๖<sup>๔๕</sup> -----ว่าง-----

---

<sup>๓๕</sup> ข้อ ๖๖ แก้ไขโดยประกาศ ก.จ.จ.พะเยา เรื่อง หลักเกณฑ์และเงื่อนไขเกี่ยวกับการบริหารงานบุคคลขององค์การบริหารส่วนจังหวัด แก้ไขเพิ่มเติม (ฉบับที่ ๔) พ.ศ. ๒๕๕๕ ลงวันที่ ๑๖ สิงหาคม ๒๕๕๕

<sup>๓๖</sup> ข้อ ๖๗ แก้ไขโดยประกาศ ก.จ.จ.พะเยา เรื่อง หลักเกณฑ์และเงื่อนไขเกี่ยวกับการบริหารงานบุคคลขององค์การบริหารส่วนจังหวัด แก้ไขเพิ่มเติม (ฉบับที่ ๔) พ.ศ. ๒๕๕๕ ลงวันที่ ๑๖ สิงหาคม ๒๕๕๕

<sup>๓๗</sup> ข้อ ๖๘ แก้ไขโดยประกาศ ก.จ.จ.พะเยา เรื่อง หลักเกณฑ์และเงื่อนไขเกี่ยวกับการบริหารงานบุคคลขององค์การบริหารส่วนจังหวัด แก้ไขเพิ่มเติม (ฉบับที่ ๔) พ.ศ. ๒๕๕๕ ลงวันที่ ๑๖ สิงหาคม ๒๕๕๕

<sup>๓๘</sup> ข้อ ๖๙ แก้ไขโดยประกาศ ก.จ.จ.พะเยา เรื่อง หลักเกณฑ์และเงื่อนไขเกี่ยวกับการบริหารงานบุคคลขององค์การบริหารส่วนจังหวัด แก้ไขเพิ่มเติม (ฉบับที่ ๔) พ.ศ. ๒๕๕๕ ลงวันที่ ๑๖ สิงหาคม ๒๕๕๕

<sup>๓๙</sup> ข้อ ๗๐ แก้ไขโดยประกาศ ก.จ.จ.พะเยา เรื่อง หลักเกณฑ์และเงื่อนไขเกี่ยวกับการบริหารงานบุคคลขององค์การบริหารส่วนจังหวัด แก้ไขเพิ่มเติม (ฉบับที่ ๔) พ.ศ. ๒๕๕๕ ลงวันที่ ๑๖ สิงหาคม ๒๕๕๕

<sup>๔๐</sup> ข้อ ๗๑ แก้ไขโดยประกาศ ก.จ.จ.พะเยา เรื่อง หลักเกณฑ์และเงื่อนไขเกี่ยวกับการบริหารงานบุคคลขององค์การบริหารส่วนจังหวัด แก้ไขเพิ่มเติม (ฉบับที่ ๔) พ.ศ. ๒๕๕๕ ลงวันที่ ๑๖ สิงหาคม ๒๕๕๕

<sup>๔๑</sup> ข้อ ๗๒ แก้ไขโดยประกาศ ก.จ.จ.พะเยา เรื่อง หลักเกณฑ์และเงื่อนไขเกี่ยวกับการบริหารงานบุคคลขององค์การบริหารส่วนจังหวัด แก้ไขเพิ่มเติม (ฉบับที่ ๔) พ.ศ. ๒๕๕๕ ลงวันที่ ๑๖ สิงหาคม ๒๕๕๕

<sup>๔๒</sup> ข้อ ๗๓ แก้ไขโดยประกาศ ก.จ.จ.พะเยา เรื่อง หลักเกณฑ์และเงื่อนไขเกี่ยวกับการบริหารงานบุคคลขององค์การบริหารส่วนจังหวัด แก้ไขเพิ่มเติม (ฉบับที่ ๔) พ.ศ. ๒๕๕๕ ลงวันที่ ๑๖ สิงหาคม ๒๕๕๕

<sup>๔๓</sup> ข้อ ๗๔ แก้ไขโดยประกาศ ก.จ.จ.พะเยา เรื่อง หลักเกณฑ์และเงื่อนไขเกี่ยวกับการบริหารงานบุคคลขององค์การบริหารส่วนจังหวัด แก้ไขเพิ่มเติม (ฉบับที่ ๔) พ.ศ. ๒๕๕๕ ลงวันที่ ๑๖ สิงหาคม ๒๕๕๕

<sup>๔๔</sup> ข้อ ๗๕ แก้ไขโดยประกาศ ก.จ.จ.พะเยา เรื่อง หลักเกณฑ์และเงื่อนไขเกี่ยวกับการบริหารงานบุคคลขององค์การบริหารส่วนจังหวัด แก้ไขเพิ่มเติม (ฉบับที่ ๔) พ.ศ. ๒๕๕๕ ลงวันที่ ๑๖ สิงหาคม ๒๕๕๕

<sup>๔๕</sup> ข้อ ๗๖ แก้ไขโดยประกาศ ก.จ.จ.พะเยา เรื่อง หลักเกณฑ์และเงื่อนไขเกี่ยวกับการคัดเลือกกรณีที่มีเหตุพิเศษไม่จำเป็นต้องสอบแข่งขัน พ.ศ. ๒๕๖๑ ลงวันที่ ๑๕ กุมภาพันธ์ ๒๕๖๑

ข้อ ๗๗ การคัดเลือกกรณีที่มีเหตุพิเศษที่ไม่จำเป็นต้องสอบแข่งขันให้ ก.จ.จ. กำหนดหลักเกณฑ์และวิธีการคัดเลือก อาจพิจารณาดำเนินการโดย วิธีสัมภาษณ์ วิธีสอบข้อเขียน วิธีสอบปฏิบัติ หรือวิธีอื่นใดวิธีหนึ่งหรือหลายวิธีก็ได้ตามความเหมาะสม โดยกำหนดดังต่อไปนี้

(๑) ให้ผู้ดำเนินการคัดเลือกแต่งตั้งคณะกรรมการดำเนินการคัดเลือก

(๒) ผู้สมัครเข้ารับการคัดเลือกต้องเป็นผู้มีคุณสมบัติตรงตามคุณสมบัติเฉพาะสำหรับตำแหน่งที่กำหนดไว้ในมาตรฐานการกำหนดตำแหน่ง

ข้อ ๗๘<sup>๔๖</sup> -----ว่าง-----

ข้อ ๗๙<sup>๔๗</sup> การคัดเลือกเพื่อบรรจุและแต่งตั้งผู้ได้รับทุนรัฐบาล ทุนเล่าเรียนหลวงหรือทุนขององค์การบริหารส่วนจังหวัด เพื่อศึกษาวิชาในประเทศหรือต่างประเทศ ตามข้อ ๗๘ (๑) หรือผู้สำเร็จการศึกษาตามหลักสูตรที่คณะกรรมการข้าราชการองค์การบริหารส่วนจังหวัดอนุมัติให้ส่วนราชการใดจัดให้มีการศึกษาขึ้น เพื่อเข้ารับราชการในองค์การบริหารส่วนจังหวัดนั้นโดยเฉพาะ ตามข้อ ๗๘ (๒) ให้องค์การบริหารส่วนจังหวัดดำเนินการ ดังนี้

(๑) ให้ผู้ประสงค์จะขอรับการบรรจุ ยื่นใบสมัครตามแบบที่กำหนด พร้อมหลักฐานการศึกษาและเอกสารอื่นที่เกี่ยวข้องตามที่คณะกรรมการดำเนินการคัดเลือกกำหนด

(๒) ให้องค์การบริหารส่วนจังหวัดแต่งตั้งคณะกรรมการดำเนินการคัดเลือกขึ้นคณะหนึ่ง จำนวนไม่น้อยกว่า ๕ คน ประกอบด้วย ปลัดองค์การบริหารส่วนจังหวัด เป็นประธานกรรมการและผู้แทนหน่วยราชการที่เกี่ยวข้อง หรือข้าราชการองค์การบริหารส่วนจังหวัด เป็นกรรมการ

(๓) ให้คณะกรรมการดำเนินการคัดเลือกพิจารณาคัดเลือกจากใบสมัคร หลักฐานการศึกษาและเอกสารอื่นที่เกี่ยวข้องตามที่คณะกรรมการดำเนินการคัดเลือกกำหนด นอกจากนี้อาจใช้วิธีสัมภาษณ์เพิ่มเติมอีกก็ได้ และในการจัดลำดับผู้ได้รับคัดเลือกไปเพื่อบรรจุเข้ารับราชการและแต่งตั้งให้ดำรงตำแหน่งใดในองค์การบริหารส่วนจังหวัด คณะกรรมการดำเนินการคัดเลือกอาจพิจารณากำหนดให้ผู้มีคะแนนผลการเรียนเฉลี่ยตลอดหลักสูตรสูงเป็นผู้อยู่ในลำดับต้นสามารถได้รับการบรรจุเข้ารับราชการก่อน หรือพิจารณาบรรจุตามองค์ประกอบอื่นที่คณะกรรมการเห็นสมควรก็ได้

ข้อ ๘๐<sup>๔๘</sup> การคัดเลือกผู้สำเร็จการศึกษาในคุณวุฒิที่คณะกรรมการกลางข้าราชการองค์การบริหารส่วนจังหวัดกำหนด ให้คัดเลือกเพื่อบรรจุบุคคลเข้ารับราชการในกรณีพิเศษได้ ตามข้อ ๗๘ (๓) ให้องค์การบริหารส่วนจังหวัดดำเนินการ ดังนี้

(๑) ประกาศรับสมัครคัดเลือก ให้ระบुरายละเอียดในเรื่อง ชื่อตำแหน่งที่จะบรรจุและแต่งตั้งคุณสมบัติทั่วไปและคุณสมบัติเฉพาะของผู้มีสิทธิสมัครเข้ารับคัดเลือกสำหรับตำแหน่งนั้น เงินเดือนที่จะได้รับ วัน เวลา และสถานที่รับสมัคร แบบใบสมัคร คุณวุฒิการศึกษา เอกสารและหลักฐานที่ใช้ในการสมัคร ทั้งนี้ การประกาศรับสมัครคัดเลือกนั้น ให้ปิดไว้ในที่เปิดเผย ณ สถานที่รับสมัครก่อนวันที่เริ่มรับสมัครคัดเลือก และจะประกาศทางวิทยุกระจายเสียงหรือทางอื่นใดตามความเหมาะสมด้วยก็ได้

(๒) ให้ผู้ประสงค์จะขอรับการบรรจุ ยื่นใบสมัครตามแบบที่กำหนดพร้อมหลักฐานการศึกษาและเอกสารอื่นที่เกี่ยวข้องตามที่คณะกรรมการดำเนินการคัดเลือกกำหนด โดยให้ผู้สมัครเข้ารับการคัดเลือกเสียค่าธรรมเนียมเข้ารับการคัดเลือก สำหรับตำแหน่งที่สมัครตามอัตรา ดังนี้

---

<sup>๔๖</sup> ข้อ ๗๘ แก้ไขโดยประกาศ ก.จ.จ.พะเยา เรื่อง หลักเกณฑ์และเงื่อนไขเกี่ยวกับการคัดเลือกกรณีที่มีเหตุพิเศษที่ไม่จำเป็นต้องสอบแข่งขัน พ.ศ. ๒๕๖๑ ลงวันที่ ๑๕ กุมภาพันธ์ ๒๕๖๑

<sup>๔๗</sup> ข้อ ๗๙ แก้ไขโดยประกาศ ก.จ.จ.พะเยา เรื่อง หลักเกณฑ์และเงื่อนไขเกี่ยวกับการบริหารงานบุคคลขององค์การบริหารส่วนจังหวัด (แก้ไขเพิ่มเติม พ.ศ. ๒๕๔๗) ลงวันที่ ๒๔ ธันวาคม ๒๕๔๗

<sup>๔๘</sup> ข้อ ๘๐ แก้ไขโดยประกาศ ก.จ.จ.พะเยา เรื่อง หลักเกณฑ์และเงื่อนไขเกี่ยวกับการบริหารงานบุคคลขององค์การบริหารส่วนจังหวัด (แก้ไขเพิ่มเติม พ.ศ. ๒๕๔๗) ลงวันที่ ๒๔ ธันวาคม ๒๕๔๗

- ตำแหน่งระดับ ๑ หรือตำแหน่งระดับ ๒ ตำแหน่งละ ๑๐๐ บาท

- ตำแหน่งระดับ ๓ ขึ้นไป ตำแหน่งละ ๒๐๐ บาท

ค่าธรรมเนียมสมัครเข้ารับการศึกษาคัดเลือกนี้ จะไม่จ่ายคืนให้เมื่อได้มีการรับสมัครเสร็จเรียบร้อยแล้ว

(๓) องค์การบริหารส่วนจังหวัดแต่งตั้งคณะกรรมการดำเนินการคัดเลือกขึ้น คณะหนึ่งจำนวนไม่น้อยกว่า ๕ คน ประกอบด้วย ปลัดองค์การบริหารส่วนจังหวัด เป็นประธานกรรมการ และผู้แทนหน่วยราชการที่เกี่ยวข้อง หรือข้าราชการองค์การบริหารส่วนจังหวัด เป็นกรรมการ

(๔) ให้คณะกรรมการดำเนินการคัดเลือก อาจพิจารณาคัดเลือกโดยวิธีสัมภาษณ์ วิธีสอบข้อเขียน วิธีสอบปฏิบัติ หรือวิธีอื่นใด วิธีหนึ่งหรือหลายวิธีก็ได้ตามความเหมาะสม ในการนี้ คณะกรรมการดำเนินการคัดเลือกอาจตั้งกรรมการสัมภาษณ์ กรรมการออกข้อสอบ หรือกรรมการทดสอบการปฏิบัติงานหรือกรรมการอื่น หรือเจ้าหน้าที่ให้ดำเนินการในเรื่องต่าง ๆ ได้ตามความจำเป็น

(๕) เมื่อได้ดำเนินการคัดเลือกเสร็จแล้ว ให้คณะกรรมการดำเนินการคัดเลือก รายงานผลการคัดเลือกต่อองค์การบริหารส่วนจังหวัด โดยจัดทำบัญชีรายชื่อผู้ที่ผ่านการคัดเลือกและจัดเรียง ลำดับตามผลคะแนนตาม (๔) เพื่อองค์การบริหารส่วนจังหวัดจะได้ประกาศผลการคัดเลือก และบรรจุและ แต่งตั้งให้ดำรงตำแหน่งที่คัดเลือกตามลำดับต่อไป

(๖) ในกรณีที่มีผู้ผ่านการคัดเลือกมากกว่าจำนวนตำแหน่งว่าง และภายหลัง มีตำแหน่งว่างเพิ่มอีก ก็อาจบรรจุและแต่งตั้งผู้ผ่านการคัดเลือกที่เหลืออยู่ในลำดับที่ถัดไปตามประกาศผลการคัดเลือกนั้น หรืออาจดำเนินการคัดเลือกใหม่ก็ได้ ทั้งนี้ ให้อยู่ในดุลยพินิจขององค์การบริหารส่วนจังหวัด

ข้อ ๘๑<sup>๔๙</sup> การคัดเลือกผู้สอบแข่งขันได้ ซึ่งไม่สามารถรับการบรรจุได้เมื่อถึงลำดับที่ที่สอบได้ เนื่องจากอยู่ในระหว่างการรับราชการทหารตามกฎหมายว่าด้วยการรับราชการทหาร และได้มารายงานตัว ขอรับการบรรจุ เมื่อบัญชีผู้สอบแข่งขันได้ที่ผู้นั้นสอบได้ถูกยกเลิกไปแล้ว ตามข้อ ๗๘ (๔) ให้องค์การบริหารส่วนจังหวัดเป็นผู้ดำเนินการคัดเลือก ดังต่อไปนี้

(๑) ให้ผู้ประสงค์จะขอรับการบรรจุยื่นใบสมัครและหนังสือรับรองประวัติการรับราชการทหารตามแบบที่กำหนด พร้อมด้วยสำเนาหลักฐานการศึกษาและสำเนาหลักฐานการรับราชการทหาร ตามกฎหมายว่าด้วยการรับราชการทหาร

(๒) เมื่อองค์การบริหารส่วนจังหวัดได้พิจารณาแล้วเห็นว่าผู้นั้นพ้นจากราชการทหาร โดยไม่มีความเสียหายและมารายงานตัวเพื่อขอรับการบรรจุเข้ารับราชการภายใน ๑๘๐ วัน นับแต่วันพ้นจากราชการทหาร

(๓) หากองค์การบริหารส่วนจังหวัดนั้นมีตำแหน่งที่ผู้นั้นสอบแข่งขันได้ว่างอยู่ ให้ดำเนินการสั่งบรรจุและแต่งตั้งให้ดำรงตำแหน่งนั้นได้

ข้อ ๘๒<sup>๕๐</sup> การคัดเลือกผู้สอบแข่งขันได้ ซึ่งถูกยกเลิกการขึ้นบัญชีผู้สอบแข่งขันได้เนื่องจากได้มารายงานตัวเพื่อขอรับการบรรจุแล้ว แต่มีเหตุผลที่ไม่อาจเข้าปฏิบัติหน้าที่ราชการในตำแหน่งที่สอบแข่งขันได้ตาม กำหนดเวลาที่ทางราชการจะบรรจุและแต่งตั้ง ตามข้อ ๗๘ (๕) ให้องค์การบริหารส่วนจังหวัด เป็นผู้ดำเนินการ ดังต่อไปนี้

(๑) ให้ผู้ประสงค์จะขอรับการบรรจุยื่นหนังสือแสดงความจำนงขอบรรจุเข้ารับราชการ และเข้าปฏิบัติหน้าที่ราชการภายใน ๑๕ วัน นับแต่วันครบกำหนดเวลาที่ทางราชการจะบรรจุและแต่งตั้ง

(๒) เมื่อองค์การบริหารส่วนจังหวัดได้พิจารณาแล้ว เห็นสมควรที่จะบรรจุผู้นั้น เข้ารับราชการ

<sup>๔๙</sup> ข้อ ๘๑ แก้ไขโดยประกาศ ก.จ.จ.พะเยา เรื่อง หลักเกณฑ์และเงื่อนไขเกี่ยวกับการบริหารงานบุคคลขององค์การบริหารส่วนจังหวัด (แก้ไขเพิ่มเติม พ.ศ. ๒๕๔๗) ลงวันที่ ๒๔ ธันวาคม ๒๕๔๗

<sup>๕๐</sup> ข้อ ๘๒ แก้ไขโดยประกาศ ก.จ.จ.พะเยา เรื่อง หลักเกณฑ์และเงื่อนไขเกี่ยวกับการบริหารงานบุคคลขององค์การบริหารส่วนจังหวัด (แก้ไขเพิ่มเติม พ.ศ. ๒๕๔๗) ลงวันที่ ๒๔ ธันวาคม ๒๕๔๗

(๓) หากองค์การบริหารส่วนจังหวัดนั้นมีตำแหน่งที่ผู้นั้นสอบแข่งขันได้ว่างอยู่ ให้ดำเนินการสั่งบรรจุและแต่งตั้งให้ดำรงตำแหน่งนั้นได้

ข้อ ๘๓<sup>๕๑</sup> การคัดเลือกบุคคลที่มีความรู้ ความสามารถและความชำนาญสูง เพื่อบรรจุเข้ารับราชการ ในฐานะผู้เชี่ยวชาญหรือผู้ชำนาญการในองค์การบริหารส่วนจังหวัด ให้องค์การบริหารส่วนจังหวัด เป็นผู้ดำเนินการคัดเลือก โดยดำเนินการตามที่กำหนดในประกาศกำหนดการบรรจุบุคคลเข้ารับราชการ ในฐานะผู้เชี่ยวชาญหรือผู้ชำนาญการขององค์การบริหารส่วนจังหวัด

ข้อ ๘๔<sup>๕๒</sup> -----ว่าง-----

### ส่วนที่ ๓ การสอบคัดเลือก

ข้อ ๘๕<sup>๕๓</sup> ในการสอบคัดเลือกสำหรับข้าราชการองค์การบริหารส่วนจังหวัดให้ดำรงตำแหน่งต่างสายงาน ให้องค์การบริหารส่วนจังหวัดเป็นหน่วยดำเนินการสอบคัดเลือก ในกรณีที่องค์การบริหารส่วนจังหวัด ไม่สามารถดำเนินการได้ อาจร้องขอให้คณะกรรมการข้าราชการองค์การบริหารส่วนจังหวัดเป็นหน่วยดำเนินการสอบคัดเลือกแทนก็ได้ โดยให้องค์การบริหารส่วนจังหวัดนั้นเป็นเจ้าของบัญชีสอบคัดเลือกและรับผิดชอบค่าใช้จ่ายในการดำเนินการสอบคัดเลือก

ข้อ ๘๖<sup>๕๔</sup> การแต่งตั้งคณะกรรมการสอบคัดเลือก

๘๖.๑ กรณีที่องค์การบริหารส่วนจังหวัดเป็นหน่วยดำเนินการสอบคัดเลือก ให้องค์การบริหารส่วนจังหวัดแต่งตั้งคณะกรรมการสอบคัดเลือกขึ้นคณะหนึ่ง จำนวน ๖ คน ประกอบด้วย

(๑) ผู้ทรงคุณวุฒิในคณะกรรมการข้าราชการองค์การบริหารส่วนจังหวัด เป็นประธาน

(๒) หัวหน้าส่วนราชการส่วนกลางหรือส่วนภูมิภาคที่มีลักษณะงานเกี่ยวกับตำแหน่งที่สอบคัดเลือก จำนวน ๒ คน

(๓) นายองค์การบริหารส่วนจังหวัด หรือรองนายองค์การบริหารส่วนจังหวัดที่นายองค์การบริหารส่วนจังหวัดขององค์การบริหารส่วนจังหวัดที่ดำเนินการสอบคัดเลือกมอบหมาย

(๔) ท้องถิ่นจังหวัดหรือผู้ที่ท้องถิ่นจังหวัดมอบหมาย

(๕) ปลัดองค์การบริหารส่วนจังหวัด

ให้หัวหน้าส่วนราชการที่รับผิดชอบงานการเจ้าหน้าที่เป็นเลขานุการ และมีผู้ช่วยเลขานุการได้ไม่เกิน ๒ คน

๘๖.๒ กรณีร้องขอให้คณะกรรมการข้าราชการองค์การบริหารส่วนจังหวัดเป็นหน่วยดำเนินการสอบคัดเลือกแทน ให้คณะกรรมการข้าราชการองค์การบริหารส่วนจังหวัดแต่งตั้งคณะกรรมการสอบคัดเลือกขึ้นคณะหนึ่ง จำนวน ๖ คน ประกอบด้วย

(๑) ผู้ทรงคุณวุฒิในคณะกรรมการข้าราชการองค์การบริหารส่วนจังหวัด เป็นประธาน

(๒) หัวหน้าส่วนราชการส่วนกลางหรือส่วนภูมิภาคที่มีลักษณะงานเกี่ยวกับตำแหน่งที่สอบคัดเลือก จำนวน ๒ คน

<sup>๕๑</sup> ข้อ ๘๓ แก้ไขโดยประกาศ ก.จ.จ.พะเยา เรื่อง หลักเกณฑ์และเงื่อนไขเกี่ยวกับการบริหารงานบุคคลขององค์การบริหารส่วนจังหวัด (แก้ไขเพิ่มเติม พ.ศ. ๒๕๔๗) ลงวันที่ ๒๔ ธันวาคม ๒๕๔๗

<sup>๕๒</sup> ข้อ ๘๔ แก้ไขโดยประกาศ ก.จ.จ.พะเยา เรื่อง หลักเกณฑ์และเงื่อนไขเกี่ยวกับการคัดเลือกกรณีที่มีเหตุพิเศษที่ไม่จำเป็นต้องสอบแข่งขัน พ.ศ. ๒๕๖๑ ลงวันที่ ๑๕ กุมภาพันธ์ ๒๕๖๑

<sup>๕๓</sup> ข้อ ๘๕ แก้ไขโดยประกาศ ก.จ.จ.พะเยา เรื่อง หลักเกณฑ์และเงื่อนไขเกี่ยวกับการบริหารงานบุคคลขององค์การบริหารส่วนจังหวัด (แก้ไขเพิ่มเติม (ฉบับที่ ๔) พ.ศ. ๒๕๕๘) ลงวันที่ ๑๘ มีนาคม ๒๕๕๘

<sup>๕๔</sup> ข้อ ๘๖ แก้ไขโดยประกาศ ก.จ.จ.พะเยา เรื่อง หลักเกณฑ์และเงื่อนไขเกี่ยวกับการบริหารงานบุคคลขององค์การบริหารส่วนจังหวัด (แก้ไขเพิ่มเติม (ฉบับที่ ๔) พ.ศ. ๒๕๕๘) ลงวันที่ ๑๘ มีนาคม ๒๕๕๘

(๓) นายกองค้การบริหารส่วนจังหวัด

(๔) ผู้แทนข้าราชการองค์การบริหารส่วนจังหวัดในคณะกรรมการข้าราชการ  
องค์การบริหารส่วนจังหวัด จำนวน ๑ คน

(๕) เลขานุการคณะกรรมการข้าราชการองค์การบริหารส่วนจังหวัดเป็น  
กรรมการและเลขานุการ ทั้งนี้ให้มีผู้ช่วยเลขานุการได้อีกไม่เกิน ๒ คน

ข้อ ๘๗<sup>๕๕</sup> คณะกรรมการสอบคัดเลือกอาจแต่งตั้งกรรมการออกข้อสอบ กรรมการประเมิน  
ความเหมาะสมกับตำแหน่ง กรรมการด้านอื่น ๆ รวมถึงเจ้าหน้าที่ปฏิบัติงานเกี่ยวกับการสอบคัดเลือก  
และกำหนดเกณฑ์การให้คะแนน หรือเรื่องอื่นๆที่เกี่ยวกับการสอบคัดเลือกได้ตามความจำเป็น

ข้อ ๘๘<sup>๕๖</sup> ให้คณะกรรมการสอบคัดเลือกกำหนดวัน เวลา สถานที่สอบข้อเขียน สัมภาษณ์  
และระเบียบเกี่ยวกับการสอบได้เท่าที่จำเป็น และไม่ขัดต่อเงื่อนไขการกำหนดหลักสูตรและวิธีการดำเนินการ  
เกี่ยวกับการสอบคัดเลือกนี้ แล้วให้หน่วยดำเนินการสอบคัดเลือกประกาศเป็นการทั่วไป

ข้อ ๘๙<sup>๕๗</sup> หลักสูตรและวิธีการสอบคัดเลือก คุณสมบัติผู้มีสิทธิสมัครสอบคัดเลือกในแต่ละ  
ตำแหน่งให้เป็นไปตามที่คณะกรรมการกลางข้าราชการองค์การบริหารส่วนจังหวัดกำหนดโดยแจ้งเป็นหนังสือ

ข้อ ๙๐<sup>๕๘</sup> ให้หน่วยดำเนินการสอบคัดเลือกประกาศรับสมัครคัดเลือกก่อนวันเริ่มรับสมัครสอบ  
ไม่น้อยกว่า ๑๕ วันทำการ โดยระบุชื่อ ตำแหน่ง สายงาน และจำนวนอัตราว่างที่จะแต่งตั้ง คุณสมบัติของผู้มี  
สิทธิสมัครสอบ หลักสูตรและวิธีการสอบคัดเลือก กำหนด วัน เวลา สถานที่สอบข้อเขียน สัมภาษณ์  
และระเบียบเกี่ยวกับการสอบได้เท่าที่จำเป็น และไม่ขัดต่อเงื่อนไขการกำหนดหลักสูตรและวิธีการดำเนินการ  
เกี่ยวกับการสอบคัดเลือกนี้ และข้อความอื่นที่ผู้สมัครสอบควรทราบ โดยปิดประกาศรับสมัครสอบคัดเลือกนั้น  
ไว้ในที่เปิดเผย ณ สถานที่รับสมัคร ก่อนวันเริ่มรับสมัครสอบคัดเลือก และแจ้งคณะกรรมการข้าราชการ  
องค์การบริหารส่วนจังหวัดทุกจังหวัด ทั้งนี้ จะประกาศทางสถานีวิทยุกระจายเสียง หรือทางอื่นใดตามความ  
เหมาะสมเพื่อประชาสัมพันธ์ ให้ทราบโดยทั่วกันด้วยก็ได้

ข้อ ๙๑<sup>๕๙</sup> ให้หน่วยดำเนินการสอบคัดเลือกแต่งตั้งเจ้าหน้าที่รับสมัครสอบ และกำหนดให้รับ  
สมัครสอบทางระบบไปรษณีย์อิเล็กทรอนิกส์ได้ โดยกำหนดเวลารับสมัครสอบไม่น้อยกว่า ๑๐ วันทำการ

ข้อ ๙๒<sup>๖๐</sup> ผู้มีสิทธิสมัครสอบคัดเลือก จะต้องเป็นผู้มีคุณสมบัติครบถ้วนตามที่กำหนด  
ในประกาศรับสมัครสอบคัดเลือกในวันรับสมัครสอบคัดเลือก

ข้อ ๙๓<sup>๖๑</sup> ให้หน่วยดำเนินการสอบคัดเลือก ประกาศรายชื่อผู้มีสิทธิเข้าสอบก่อนวันสอบไม่  
น้อยกว่า ๑๐ วันทำการ

---

<sup>๕๕</sup> ข้อ ๘๗ แก้ไขโดยประกาศ ก.จ.จ.พะเยา เรื่อง หลักเกณฑ์และเงื่อนไขเกี่ยวกับการบริหารงานบุคคลขององค์การบริหาร  
ส่วนจังหวัด แก้ไขเพิ่มเติม (ฉบับที่ ๔) พ.ศ. ๒๕๕๘ ลงวันที่ ๑๘ มีนาคม ๒๕๕๘

<sup>๕๖</sup> ข้อ ๘๘ แก้ไขโดยประกาศ ก.จ.จ.พะเยา เรื่อง หลักเกณฑ์และเงื่อนไขเกี่ยวกับการบริหารงานบุคคลขององค์การบริหาร  
ส่วนจังหวัด แก้ไขเพิ่มเติม (ฉบับที่ ๔) พ.ศ. ๒๕๕๘ ลงวันที่ ๑๘ มีนาคม ๒๕๕๘

<sup>๕๗</sup> ข้อ ๘๙ แก้ไขโดยประกาศ ก.จ.จ.พะเยา เรื่อง หลักเกณฑ์และเงื่อนไขเกี่ยวกับการบริหารงานบุคคลขององค์การบริหาร  
ส่วนจังหวัด แก้ไขเพิ่มเติม (ฉบับที่ ๔) พ.ศ. ๒๕๕๘ ลงวันที่ ๑๘ มีนาคม ๒๕๕๘

<sup>๕๘</sup> ข้อ ๙๐ แก้ไขโดยประกาศ ก.จ.จ.พะเยา เรื่อง หลักเกณฑ์และเงื่อนไขเกี่ยวกับการบริหารงานบุคคลขององค์การบริหาร  
ส่วนจังหวัด แก้ไขเพิ่มเติม (ฉบับที่ ๔) พ.ศ. ๒๕๕๘ ลงวันที่ ๑๘ มีนาคม ๒๕๕๘

<sup>๕๙</sup> ข้อ ๙๑ แก้ไขโดยประกาศ ก.จ.จ.พะเยา เรื่อง หลักเกณฑ์และเงื่อนไขเกี่ยวกับการบริหารงานบุคคลขององค์การบริหาร  
ส่วนจังหวัด แก้ไขเพิ่มเติม (ฉบับที่ ๔) พ.ศ. ๒๕๕๘ ลงวันที่ ๑๘ มีนาคม ๒๕๕๘

<sup>๖๐</sup> ข้อ ๙๒ แก้ไขโดยประกาศ ก.จ.จ.พะเยา เรื่อง หลักเกณฑ์และเงื่อนไขเกี่ยวกับการบริหารงานบุคคลขององค์การบริหาร  
ส่วนจังหวัด แก้ไขเพิ่มเติม (ฉบับที่ ๔) พ.ศ. ๒๕๕๘ ลงวันที่ ๑๘ มีนาคม ๒๕๕๘

<sup>๖๑</sup> ข้อ ๙๓ แก้ไขโดยประกาศ ก.จ.จ.พะเยา เรื่อง หลักเกณฑ์และเงื่อนไขเกี่ยวกับการบริหารงานบุคคลขององค์การบริหาร  
ส่วนจังหวัด แก้ไขเพิ่มเติม (ฉบับที่ ๔) พ.ศ. ๒๕๕๘ ลงวันที่ ๑๘ มีนาคม ๒๕๕๘

ข้อ ๙๔<sup>๖๒</sup> การตัดสินว่าผู้ใดเป็นผู้สอบคัดเลือกได้ให้ถือเกณฑ์ว่าต้องเป็นผู้สอบ ได้คะแนนในแต่ละภาคที่สอบตามหลักสูตรไม่ต่ำกว่าร้อยละหกสิบ ทั้งนี้ ให้คำนึงถึงหลักวิชาการวัดผลด้วย

ข้อ ๙๕<sup>๖๓</sup> การสอบคัดเลือก จะต้องสอบตามหลักสูตรทุกภาค แต่คณะกรรมการสอบคัดเลือก จะกำหนดให้ผู้สมัครสอบสอบภาคความรู้ความสามารถทั่วไป ภาคความรู้ความสามารถที่ใช้เฉพาะตำแหน่ง ภาคความเหมาะสมกับตำแหน่งในคราวเดียวกัน หรือดำเนินการสอบภาคความรู้ความสามารถทั่วไป ภาคความรู้ความสามารถที่ใช้เฉพาะตำแหน่งก่อน แล้วจึงให้ผู้สอบได้คะแนน ตามเกณฑ์ที่กำหนดไว้ในข้อ ๙๔ สอบภาคอื่นต่อไปได้ เว้นแต่การสอบคัดเลือกเพื่อเปลี่ยนสายงานผู้บริหารเพื่อแต่งตั้งให้ดำรงตำแหน่งใน ต่างสายงานให้ดำเนินการสอบคัดเลือกโดยทดสอบภาคความรู้ความสามารถที่ใช้เฉพาะตำแหน่งและภาคความเหมาะสมกับตำแหน่ง

ข้อ ๙๖<sup>๖๔</sup> ในกรณีที่ปรากฏว่ามีการทุจริต หรือส่อไปในทางทุจริตอันอาจทำให้เกิดความไม่เป็นธรรมในการสอบคัดเลือกให้คณะกรรมการสอบคัดเลือกรายงานให้หน่วยดำเนินการสอบคัดเลือกทราบ เพื่อพิจารณาว่าจะสมควรยกเลิกการสอบคัดเลือกครั้งนั้นทั้งหมด หรือพิจารณายกเลิกการสอบภาคที่เกิดการทุจริต หรือส่อไปในทางทุจริตตามแต่จะเห็นสมควร ถ้าหากหน่วยดำเนินการสอบคัดเลือกให้ยกเลิกการสอบเฉพาะภาคใดแล้ว ก็ให้ดำเนินการสอบคัดเลือกเฉพาะภาคนั้นใหม่ สำหรับผู้ที่มีส่วนเกี่ยวข้องกับการทุจริตหรือส่อไปในทางทุจริตไม่มีสิทธิเข้าสอบอีกต่อไป

กรณีหน่วยดำเนินการสอบคัดเลือกทุจริต หรือส่อไปในทางทุจริต ให้ประธานกรรมการข้าราชการองค์การบริหารส่วนจังหวัด มีอำนาจในการยกเลิกการสอบคัดเลือกครั้งนั้น

ข้อ ๙๗<sup>๖๕</sup> เมื่อได้ดำเนินการสอบคัดเลือกเสร็จแล้ว ให้คณะกรรมการสอบคัดเลือกจัดทำบัญชีรายชื่อผู้สอบผ่านเรียงลำดับตามผลคะแนนรวม โดยระบุคะแนนที่ได้ในแต่ละภาค คะแนนรวมทุกภาคและลำดับที่ที่สอบคัดเลือกได้ รายงานต่อหน่วยดำเนินการสอบคัดเลือก เพื่อดำเนินการประกาศรายชื่อผู้สอบคัดเลือกได้ต่อไป

ข้อ ๙๘<sup>๖๖</sup> การประกาศรายชื่อผู้สอบคัดเลือกได้ตามเกณฑ์ที่กำหนดไว้ในข้อ ๙๔ ให้เรียงลำดับที่จากผู้ที่ได้คะแนนรวมสูงลงมาตามลำดับ ในกรณีที่มีผู้สอบได้คะแนนรวมเท่ากันให้ผู้สอบได้คะแนนภาคความเหมาะสมกับตำแหน่งมากกว่าเป็นผู้อยู่ในลำดับสูงกว่า ถ้าได้คะแนนภาคความเหมาะสมกับตำแหน่งเท่ากัน ให้ผู้ได้คะแนนภาคความรู้ความสามารถที่ใช้เฉพาะตำแหน่งมากกว่าเป็นผู้อยู่ในลำดับที่สูงกว่า ถ้าได้คะแนนภาคความรู้ความสามารถที่ใช้เฉพาะตำแหน่งมากกว่าเป็นผู้อยู่ในลำดับที่สูงกว่า ถ้าได้คะแนนภาคความรู้ความสามารถทั่วไปเท่ากัน ให้ผู้ได้รับเลขประจำตัวสอบก่อนเป็นผู้อยู่ในลำดับที่สูงกว่า เว้นแต่การสอบคัดเลือกเพื่อเปลี่ยนสายงานผู้บริหารเพื่อแต่งตั้งให้ดำรงตำแหน่งในต่างสายงาน ในกรณีที่มีผู้สอบได้คะแนนรวมเท่ากัน ให้ผู้สอบได้คะแนนภาคความรู้ความเหมาะสม กับตำแหน่งมากกว่าเป็นผู้อยู่ในลำดับที่สูงกว่า ถ้าได้คะแนนภาคความเหมาะสมกับตำแหน่งเท่ากัน ให้ผู้ได้คะแนนภาคความรู้

---

<sup>๖๒</sup> ข้อ ๙๔ แก้ไขโดยประกาศ ก.จ.จ.พะเยา เรื่อง หลักเกณฑ์และเงื่อนไขเกี่ยวกับการบริหารงานบุคคลขององค์การบริหารส่วนจังหวัด แก้ไขเพิ่มเติม (ฉบับที่ ๔) พ.ศ. ๒๕๕๘ ลงวันที่ ๑๘ มีนาคม ๒๕๕๘

<sup>๖๓</sup> ข้อ ๙๕ แก้ไขโดยประกาศ ก.จ.จ.พะเยา เรื่อง หลักเกณฑ์และเงื่อนไขเกี่ยวกับการบริหารงานบุคคลขององค์การบริหารส่วนจังหวัด แก้ไขเพิ่มเติม (ฉบับที่ ๔) พ.ศ. ๒๕๕๘ ลงวันที่ ๑๘ มีนาคม ๒๕๕๘

<sup>๖๔</sup> ข้อ ๙๖ แก้ไขโดยประกาศ ก.จ.จ.พะเยา เรื่อง หลักเกณฑ์และเงื่อนไขเกี่ยวกับการบริหารงานบุคคลขององค์การบริหารส่วนจังหวัด แก้ไขเพิ่มเติม (ฉบับที่ ๔) พ.ศ. ๒๕๕๘ ลงวันที่ ๑๘ มีนาคม ๒๕๕๘

<sup>๖๕</sup> ข้อ ๙๗ แก้ไขโดยประกาศ ก.จ.จ.พะเยา เรื่อง หลักเกณฑ์และเงื่อนไขเกี่ยวกับการบริหารงานบุคคลขององค์การบริหารส่วนจังหวัด แก้ไขเพิ่มเติม (ฉบับที่ ๔) พ.ศ. ๒๕๕๘ ลงวันที่ ๑๘ มีนาคม ๒๕๕๘

<sup>๖๖</sup> ข้อ ๙๘ แก้ไขโดยประกาศ ก.จ.จ.พะเยา เรื่อง หลักเกณฑ์และเงื่อนไขเกี่ยวกับการบริหารงานบุคคลขององค์การบริหารส่วนจังหวัด แก้ไขเพิ่มเติม (ฉบับที่ ๔) พ.ศ. ๒๕๕๘ ลงวันที่ ๑๘ มีนาคม ๒๕๕๘



ความสามารถที่ใช้เฉพาะตำแหน่งมากกว่าเป็นผู้อยู่ในลำดับที่สูงกว่า ถ้าได้คะแนนภาคความรู้ความสามารถที่ใช้เฉพาะตำแหน่งเท่ากัน ให้ผู้ที่ได้รับเลขประจำตัวสอบก่อนเป็นผู้อยู่ในลำดับที่สูงกว่า

ทั้งนี้ ให้ประกาศขึ้นบัญชีผู้ผ่านสอบคัดเลือกจำนวน ๒ เท่า ของอัตราว่าง ตามที่ประกาศรับสมัครสอบคัดเลือกโดยต้องเรียกรายงานตัวผู้สอบคัดเลือกได้ลำดับที่ ๑ ภายใน ๓๐ วัน และเมื่อได้มีการบรรจุแต่งตั้งผู้สอบคัดเลือกได้ตามจำนวนอัตราว่างที่จะแต่งตั้งแล้ว บัญชีสำรองให้ยกเลิก

ข้อ ๙๙<sup>๖๗</sup> การดำเนินการสอบคัดเลือก ให้หน่วยดำเนินการสอบคัดเลือกดำเนินการ ดังต่อไปนี้

(๑) ส่งสำเนาคำสั่งแต่งตั้งคณะกรรมการสอบคัดเลือก ๑ ชุด และสำเนาประกาศรับสมัครสอบคัดเลือก ๓ ชุด ไปยังสำนักงานคณะกรรมการข้าราชการองค์การบริหารส่วนจังหวัด ก่อนวันเริ่มรับสมัครสอบคัดเลือก ไม่น้อยกว่า ๗ วันทำการ

(๒) เมื่อการสอบเสร็จสิ้นแล้ว ให้สำเนาประกาศผลการสอบคัดเลือกและบัญชีรอกคะแนน จำนวน ๑ ชุด ไปยังสำนักงานคณะกรรมการข้าราชการองค์การบริหารส่วนจังหวัด ภายใน ๕ วันทำการ นับตั้งแต่ประกาศผลสอบคัดเลือก

(๓) หากมีการเปลี่ยนแปลงในประกาศรับสมัครสอบประกาศรายชื่อผู้มีสิทธิเข้าสอบ กำหนดวัน เวลา และสถานที่สอบประกาศผลสอบหรืออื่นๆ นอกจากที่กำหนดไว้เดิมให้รายงานไปยังสำนักงานคณะกรรมการข้าราชการองค์การบริหารส่วนจังหวัด ภายใน ๓ วันทำการ นับแต่วันที่ได้มีการประกาศเปลี่ยนแปลง

ข้อ ๑๐๐<sup>๖๘</sup> -----ว่าง-----

#### ส่วนที่ ๔ การคัดเลือก

ข้อ ๑๐๑<sup>๖๙</sup> การคัดเลือกเพื่อแต่งตั้งข้าราชการองค์การบริหารส่วนจังหวัดให้ดำรงตำแหน่งในระดับที่สูงขึ้นตามข้อ ๕๓ (๔) ให้องค์การบริหารส่วนจังหวัดเป็นผู้ดำเนินการคัดเลือกในกรณีที่องค์การบริหารส่วนจังหวัดไม่สามารถดำเนินการได้ อาจร้องขอให้ส่วนราชการหรือหน่วยงานของรัฐดำเนินการแทนก็ได้ โดยแต่งตั้งคณะกรรมการคัดเลือก จำนวนไม่น้อยกว่า ๗ คน ตามหลักเกณฑ์ที่คณะกรรมการข้าราชการองค์การบริหารส่วนจังหวัดกำหนด

ข้อ ๑๐๒<sup>๗๐</sup> การคัดเลือกข้าราชการองค์การบริหารส่วนจังหวัดเพื่อแต่งตั้งให้ดำรงตำแหน่งในระดับที่สูงขึ้น ให้ดำเนินการได้ ๔ กรณี ดังนี้

(๑) การคัดเลือกข้าราชการองค์การบริหารส่วนจังหวัด เพื่อแต่งตั้งให้ดำรงตำแหน่งในระดับสูงขึ้นไปในระดับควบ สำหรับตำแหน่งที่กำหนดเป็นตำแหน่งระดับควบ

(๒) การคัดเลือกข้าราชการองค์การบริหารส่วนจังหวัด เพื่อแต่งตั้งให้ดำรงตำแหน่งในระดับสูงขึ้นไป นอกเหนือระดับควบ สำหรับตำแหน่งที่กำหนดเป็นตำแหน่งผู้ปฏิบัติงานที่มีประสบการณ์

<sup>๖๗</sup> ข้อ ๙๙ แก้ไขโดยประกาศ ก.จ.จ.พะเยา เรื่อง หลักเกณฑ์และเงื่อนไขเกี่ยวกับการบริหารงานบุคคลขององค์การบริหารส่วนจังหวัด แก้ไขเพิ่มเติม (ฉบับที่ ๔) พ.ศ. ๒๕๕๘ ลงวันที่ ๑๘ มีนาคม ๒๕๕๘

<sup>๖๘</sup> ข้อ ๑๐๐ แก้ไขโดยประกาศ ก.จ.จ.พะเยา เรื่อง หลักเกณฑ์และเงื่อนไขเกี่ยวกับการบริหารงานบุคคลขององค์การบริหารส่วนจังหวัด แก้ไขเพิ่มเติม (ฉบับที่ ๔) พ.ศ. ๒๕๕๘ ลงวันที่ ๑๘ มีนาคม ๒๕๕๘

<sup>๖๙</sup> ข้อ ๑๐๑ แก้ไขโดยประกาศ ก.จ.จ.พะเยา เรื่อง หลักเกณฑ์และเงื่อนไขเกี่ยวกับการบริหารงานบุคคลขององค์การบริหารส่วนจังหวัด พ.ศ.๒๕๕๕ (เพิ่มเติม) ลงวันที่ ๑๖ สิงหาคม ๒๕๕๗

<sup>๗๐</sup> ข้อ ๑๐๒ แก้ไขโดยประกาศ ก.จ.จ.พะเยา เรื่อง หลักเกณฑ์และเงื่อนไขเกี่ยวกับการบริหารงานบุคคลขององค์การบริหารส่วนจังหวัด (แก้ไขเพิ่มเติม พ.ศ. ๒๕๕๗) ลงวันที่ ๒๔ ธันวาคม ๒๕๕๗

(๓) การคัดเลือกข้าราชการองค์การบริหารส่วนจังหวัด เพื่อแต่งตั้งให้ดำรงตำแหน่งในระดับสูงขึ้นไป นอกเหนือจาก สำหรับตำแหน่งวิชาชีพเฉพาะหรือเชี่ยวชาญเฉพาะ

(๔) การคัดเลือกข้าราชการองค์การบริหารส่วนจังหวัดตำแหน่งผู้บริหารขององค์การบริหารส่วนจังหวัด เพื่อแต่งตั้งให้ดำรงตำแหน่งในระดับที่สูงขึ้น

ข้อ ๑๐๓<sup>๗๑</sup> การคัดเลือก เพื่อแต่งตั้งข้าราชการองค์การบริหารส่วนจังหวัดให้ดำรงตำแหน่งในระดับสูงขึ้นไปในระดับควบ สำหรับตำแหน่งที่กำหนดเป็นตำแหน่งระดับควบ ตามข้อ ๑๐๒ (๑) ให้องค์การบริหารส่วนจังหวัดเป็นผู้ดำเนินการคัดเลือก

การคัดเลือกตามวรรคหนึ่ง ให้องค์การบริหารส่วนจังหวัดดำเนินการตามหลักเกณฑ์ และเงื่อนไขที่คณะกรรมการข้าราชการองค์การบริหารส่วนจังหวัดกำหนด ภายใต้กรอบกำหนด ดังนี้

(๑) ข้าราชการผู้นั้นเป็นผู้มีคุณสมบัติครบถ้วนตามคุณสมบัติเฉพาะสำหรับตำแหน่ง ตามมาตรฐานกำหนดตำแหน่งที่จะแต่งตั้ง ตามประกาศกำหนดการเลื่อน และแต่งตั้งข้าราชการองค์การบริหารส่วนจังหวัดให้ดำรงตำแหน่งในระดับที่สูงขึ้น

(๒) ให้ดำเนินการคัดเลือกโดยวิธีการประเมินบุคคล และประเมินผลการปฏิบัติงานที่ผ่านมาของข้าราชการองค์การบริหารส่วนจังหวัดผู้นั้น

(๓) ให้องค์การบริหารส่วนจังหวัดกำหนดแบบประเมินบุคคลและประเมินผลการปฏิบัติงานตาม (๒) โดยต้องมีรายการดังต่อไปนี้

(ก) ข้อมูลเกี่ยวกับผู้รับการประเมิน

(ข) หน้าที่ความรับผิดชอบและความรู้ความสามารถที่ต้องการของตำแหน่งที่จะประเมิน

(ค) การประเมินการปฏิบัติงานและคุณลักษณะของบุคคลเพื่อเลื่อนตำแหน่ง

(ง) สรุปความเห็นในการประเมินของผู้บังคับบัญชาตามลำดับชั้น

(๔) เกณฑ์การตัดสินการประเมินว่าข้าราชการองค์การบริหารส่วนจังหวัดที่จะผ่านการประเมินเพื่อแต่งตั้งให้ดำรงตำแหน่งในระดับที่สูงขึ้น ต้องมีมาตรฐานเทียบได้ไม่ต่ำกว่าที่ ก.พ. กำหนดไว้เป็นมาตรฐานสำหรับข้าราชการพลเรือน

(๕) ให้นายกองค์การบริหารส่วนจังหวัดพิจารณาแต่งตั้งให้ดำรงตำแหน่งในระดับสูงขึ้นไป โดยความเห็นชอบของคณะกรรมการข้าราชการองค์การบริหารส่วนจังหวัด

ข้อ ๑๐๔<sup>๗๒</sup> การคัดเลือกเพื่อแต่งตั้งข้าราชการองค์การบริหารส่วนจังหวัดให้ดำรงตำแหน่งในระดับที่สูงขึ้นนอกเหนือจาก สำหรับตำแหน่งที่กำหนดเป็นตำแหน่งผู้ปฏิบัติงานที่มีประสบการณ์ ตามข้อ ๑๐๒ (๒) ให้องค์การบริหารส่วนจังหวัดเป็นผู้ดำเนินการ

การคัดเลือกตามวรรคหนึ่ง ให้องค์การบริหารส่วนจังหวัดดำเนินการตามหลักเกณฑ์และเงื่อนไขที่คณะกรรมการข้าราชการองค์การบริหารส่วนจังหวัดกำหนด ภายใต้กรอบกำหนด ดังนี้

(๑) ข้าราชการผู้นั้นเป็นผู้มีคุณสมบัติครบถ้วนตามคุณสมบัติเฉพาะสำหรับตำแหน่ง ตามมาตรฐานกำหนดตำแหน่งที่จะแต่งตั้ง ตามประกาศกำหนดการเลื่อนและแต่งตั้งข้าราชการองค์การบริหารส่วนจังหวัดให้ดำรงตำแหน่งในระดับที่สูงขึ้น

<sup>๗๑</sup> ข้อ ๑๐๓ แก้ไขโดยประกาศ ก.จ.จ.พะเยา เรื่อง หลักเกณฑ์และเงื่อนไขเกี่ยวกับการบริหารงานบุคคลขององค์การบริหารส่วนจังหวัด (แก้ไขเพิ่มเติม พ.ศ. ๒๕๔๗) ลงวันที่ ๒๔ ธันวาคม ๒๕๔๗

<sup>๗๒</sup> ข้อ ๑๐๔ แก้ไขโดยประกาศ ก.จ.จ.พะเยา เรื่อง หลักเกณฑ์และเงื่อนไขเกี่ยวกับการบริหารงานบุคคลขององค์การบริหารส่วนจังหวัด (แก้ไขเพิ่มเติม พ.ศ. ๒๕๔๗) ลงวันที่ ๒๔ ธันวาคม ๒๕๔๗

(๒) ให้แต่งตั้งคณะกรรมการประเมินผลงาน จำนวนไม่น้อยกว่า ๕ คน ประกอบด้วย ปลัดองค์การบริหารส่วนจังหวัด เป็นประธานกรรมการ และผู้อำนวยการกองหรือหัวหน้าส่วนราชการ เป็นกรรมการ โดยให้หัวหน้าสำนักปลัดองค์การบริหารส่วนจังหวัดเป็นกรรมการและเลขานุการ

(๓) ให้ดำเนินการคัดเลือกโดยการพิจารณาคุณสมบัติของบุคคล ประเมินคุณลักษณะของบุคคล และประเมินผลงานที่ผ่านมาของข้าราชการองค์การบริหารส่วนจังหวัดผู้นั้น

(๔) ให้คณะกรรมการประเมินผลงานตาม (๒) กำหนดแบบ และวิธีการประเมินคุณสมบัติของบุคคล คุณลักษณะของบุคคล และประเมินผลงานตาม (๓) โดยต้องมีรายการดังต่อไปนี้

(ก) ข้อมูลเกี่ยวกับผู้รับการประเมิน

(ข) หน้าที่ความรับผิดชอบและความรู้ความสามารถที่ต้องการของตำแหน่งที่จะประเมิน

(ค) การประเมินการปฏิบัติงานและคุณลักษณะของบุคคลเพื่อเลื่อนตำแหน่ง

(ง) เอกสารแสดงผลการปฏิบัติงานหรือผลงานทางวิชาการ

(จ) สรุปความเห็นในการประเมินของคณะกรรมการประเมิน

(๕) เกณฑ์การตัดสินการประเมินว่าข้าราชการองค์การบริหารส่วนจังหวัดที่จะผ่านการประเมิน เพื่อแต่งตั้งให้ดำรงตำแหน่งในระดับที่สูงขึ้น ต้องมีมาตรฐานเทียบได้ไม่ต่ำกว่าที่ ก.พ. กำหนดไว้ เป็นมาตรฐานสำหรับข้าราชการพลเรือน

(๖) ให้นายกององค์การบริหารส่วนจังหวัดพิจารณาแต่งตั้งให้ดำรงตำแหน่งในระดับสูงขึ้นไป โดยความเห็นชอบของคณะกรรมการข้าราชการองค์การบริหารส่วนจังหวัด

ข้อ ๑๐๕<sup>๗๓</sup> การคัดเลือกเพื่อแต่งตั้งข้าราชการองค์การบริหารส่วนจังหวัดให้ดำรงตำแหน่งในระดับสูงขึ้นไปนอกระดับควบคุมสำหรับตำแหน่งที่กำหนดเป็นตำแหน่งวิชาชีพเฉพาะหรือเชี่ยวชาญเฉพาะตามข้อ ๑๐๒ (๓) ให้องค์การบริหารส่วนจังหวัดเป็นผู้ดำเนินการ

การคัดเลือกตามวรรคหนึ่ง ให้องค์การบริหารส่วนจังหวัดดำเนินการตามหลักเกณฑ์และเงื่อนไขที่คณะกรรมการข้าราชการองค์การบริหารส่วนจังหวัดกำหนดภายใต้กรอบกำหนด ดังนี้

(๑) ข้าราชการผู้นั้นเป็นผู้มีคุณสมบัติครบถ้วนตามคุณสมบัติเฉพาะสำหรับตำแหน่ง ตามมาตรฐานกำหนดตำแหน่งที่จะแต่งตั้ง ตามประกาศกำหนดการเลื่อนและแต่งตั้งข้าราชการองค์การบริหารส่วนจังหวัดให้ดำรงตำแหน่งในระดับที่สูงขึ้น

(๒) ให้แต่งตั้งคณะกรรมการประเมินผลงาน จำนวนไม่น้อยกว่า ๕ คน

(ก) กรณีเลื่อนและแต่งตั้งให้ดำรงตำแหน่งสายงานวิทยาศาสตร์และเทคโนโลยีหรือตำแหน่งวิชาชีพเฉพาะระดับ ๗ ให้แต่งตั้งคณะกรรมการประเมินผลงาน ประกอบด้วย ผู้ทรงคุณวุฒิในคณะกรรมการข้าราชการองค์การบริหารส่วนจังหวัดเป็นประธานกรรมการและผู้แทนส่วนราชการที่เกี่ยวข้อง หรือผู้ทรงคุณวุฒิอื่นที่มีความรู้ความสามารถในงานด้านวิชาชีพนั้นโดยเฉพาะเป็นกรรมการ โดยให้หัวหน้าสำนักปลัดองค์การบริหารส่วนจังหวัดเป็นเลขานุการ

(ข) กรณีเลื่อนและแต่งตั้งให้ดำรงตำแหน่งวิชาชีพเฉพาะระดับ ๘ ขึ้นไป หรือแต่งตั้งให้ดำรงตำแหน่งเชี่ยวชาญเฉพาะระดับ ๙ ขึ้นไป ให้คณะกรรมการข้าราชการองค์การบริหารส่วนจังหวัดแต่งตั้งคณะกรรมการประเมินผลงาน ประกอบด้วย ผู้ทรงคุณวุฒิที่มีความรู้ความสามารถในงานด้านวิชาชีพนั้นโดยเฉพาะ หรือมีความรู้ความสามารถและความเชี่ยวชาญในงานด้านนั้นโดยเฉพาะตามที่คณะกรรมการกลางข้าราชการองค์การบริหารส่วนจังหวัด(ก.จ.) ประกาศกำหนด

<sup>๗๓</sup> ข้อ ๑๐๕ แก้ไขโดยประกาศ ก.จ.พ.ยะเยาะ เรื่อง หลักเกณฑ์และเงื่อนไขเกี่ยวกับการบริหารงานบุคคลขององค์การบริหารส่วนจังหวัด (แก้ไขเพิ่มเติม พ.ศ. ๒๕๔๗) ลงวันที่ ๒๔ ธันวาคม ๒๕๔๗

(๓) ให้ดำเนินการคัดเลือกโดยการพิจารณาคุณสมบัติของบุคคล ประเมินคุณลักษณะของบุคคล และประเมินผลงานของข้าราชการองค์การบริหารส่วนจังหวัดผู้นั้น

(๔) ให้คณะกรรมการประเมินผลงานตาม (๒) กำหนดแบบ และวิธีการประเมินคุณสมบัติของบุคคล คุณลักษณะของบุคคล และประเมินผลงานตาม (๓) โดยต้องมีรายการดังต่อไปนี้

(ก) ข้อมูลเกี่ยวกับผู้รับการประเมิน

(ข) หน้าที่ความรับผิดชอบและความรู้ความสามารถที่ต้องการของตำแหน่งที่จะประเมิน

(ค) การประเมินการปฏิบัติงานและคุณลักษณะของบุคคลเพื่อเลื่อนตำแหน่ง

(ง) เอกสารแสดงผลงานทางวิชาการในตำแหน่งวิชาชีพเฉพาะ หรือ

เชี่ยวชาญเฉพาะ

(จ) สรุปความเห็นในการประเมินของคณะกรรมการประเมิน

(๕) เกณฑ์การตัดสินการประเมินว่าข้าราชการองค์การบริหารส่วนจังหวัดที่จะผ่านการประเมินเพื่อแต่งตั้งให้ดำรงตำแหน่งในระดับที่สูงขึ้น ต้องมีมาตรฐานเทียบได้ไม่ต่ำกว่าที่ ก.พ.กำหนดไว้เป็นมาตรฐานสำหรับข้าราชการพลเรือน

(๖) ให้นายกองค์การบริหารส่วนจังหวัดพิจารณาแต่งตั้งให้ดำรงตำแหน่งในระดับสูงขึ้น โดยความเห็นชอบของคณะกรรมการข้าราชการองค์การบริหารส่วนจังหวัด

ข้อ ๑๐๖<sup>๗๔</sup> การคัดเลือกเพื่อแต่งตั้งข้าราชการองค์การบริหารส่วนจังหวัดให้ดำรงตำแหน่งในระดับที่สูงขึ้นสำหรับตำแหน่งผู้บริหารขององค์การบริหารส่วนจังหวัด ตามข้อ ๑๐๒ (๔) ให้องค์การบริหารส่วนจังหวัดเป็นผู้ดำเนินการคัดเลือก ในกรณีที่องค์การบริหารส่วนจังหวัดไม่สามารถดำเนินการได้อาจร้องขอให้คณะกรรมการข้าราชการองค์การบริหารส่วนจังหวัดส่วนราชการหรือหน่วยงานของรัฐดำเนินการแทนก็ได้

การคัดเลือกตามวรรคหนึ่ง ให้องค์การบริหารส่วนจังหวัดดำเนินการตามหลักเกณฑ์และเงื่อนไขที่คณะกรรมการข้าราชการองค์การบริหารส่วนจังหวัดกำหนด ภายใต้กรอบกำหนด ดังนี้

(๑)<sup>๗๕</sup> แต่งตั้งคณะกรรมการคัดเลือกจำนวนไม่น้อยกว่า ๗ คน ซึ่งแยกเป็น ๒ กรณี ดังนี้

(๑.๑) กรณีคัดเลือกตำแหน่งปลัดองค์การบริหารส่วนจังหวัด ประกอบด้วย

(๑.๑.๑) ผู้ทรงคุณวุฒิในคณะกรรมการข้าราชการ ประธาน  
องค์การบริหารส่วนจังหวัด (ก.จ.จ.)

(๑.๑.๒) ผู้แทนส่วนราชการใน ก.จ.จ. จำนวน ๒ คน กรรมการ

(๑.๑.๓) ผู้ทรงคุณวุฒิ จำนวน ๑ คน กรรมการ

(๑.๑.๔) นายกองค์การบริหารส่วนจังหวัดหรือผู้แทน กรรมการ

(๑.๑.๕) ท้องถิ่นจังหวัด กรรมการ

(๑.๑.๖) หัวหน้าส่วนราชการประจำจังหวัดหรือ กรรมการ

ผู้ทรงคุณวุฒิหรืออาจารย์จากสถาบันการศึกษา

ที่มีระดับตำแหน่งไม่ต่ำกว่าตำแหน่งที่ประเมิน

หรือเทียบเท่าที่ ก.จ.จ. แต่งตั้ง จำนวน ๑ คน

(๑.๑.๗) ผู้แทนข้าราชการองค์การบริหารส่วนจังหวัด เลขาธิการ

<sup>๗๔</sup> ข้อ ๑๐๖ แก้ไขโดยประกาศ ก.จ.จ.พะเยา เรื่อง หลักเกณฑ์และเงื่อนไขเกี่ยวกับการบริหารงานบุคคลขององค์การบริหารส่วนจังหวัด (แก้ไขเพิ่มเติม พ.ศ. ๒๕๔๗) ลงวันที่ ๒๔ ธันวาคม ๒๕๔๗

<sup>๗๕</sup> ข้อ ๑๐๖ (๑) แก้ไขโดยประกาศ ก.จ.จ.พะเยา เรื่อง หลักเกณฑ์และเงื่อนไขเกี่ยวกับการบริหารงานบุคคลขององค์การบริหารส่วนจังหวัด (แก้ไขเพิ่มเติม) พ.ศ. ๒๕๕๒ ลงวันที่ ๔ พฤษภาคม ๒๕๕๒

ซึ่งนายกองค้การบริหารส่วนจังหวัดแต่งตั้ง

(๑.๒) กรณีคัดเลือกตำแหน่งบริหารอื่นที่มีใช้ตำแหน่งปลัดองค์การบริหารส่วนจังหวัดประกอบด้วย

- |   |           |
|---|-----------|
| (๑.๒.๑) ผู้ทรงคุณวุฒิใน ก.จ.จ.                  | ประธาน    |
| (๑.๒.๒) ผู้แทนส่วนราชการใน ก.จ.จ. จำนวน ๒ คน    | กรรมการ   |
| (๑.๒.๓) ผู้ทรงคุณวุฒิ จำนวน ๑ คน                | กรรมการ   |
| (๑.๒.๔) นายกองค้การบริหารส่วนจังหวัดหรือผู้แทน  | กรรมการ   |
| (๑.๒.๕) ท้องถิ่นจังหวัด                         | กรรมการ   |
| (๑.๒.๖) ปลัดองค์การบริหารส่วนจังหวัด            | กรรมการ   |
| (๑.๒.๗) ผู้แทนข้าราชการองค์การบริหารส่วนจังหวัด | เลขานุการ |
- ซึ่งนายกองค้การบริหารส่วนจังหวัดแต่งตั้ง

(๒) เกณฑ์และวิธีการคัดเลือกให้ดำเนินการโดยวิธีการสัมภาษณ์ วิธีการประเมิน หรือวิธีอื่นใดวิธีหนึ่งหรือหลายวิธีตามความเหมาะสม โดยกำหนดรายการดังต่อไปนี้

(ก) สมรรถนะหลักทางการบริหาร (๑๕๐ คะแนน)

(๑) วิสัยทัศน์และผลงาน (๗๐ คะแนน)

(ก) วิสัยทัศน์ จำนวน ๒๐ คะแนน

วิสัยทัศน์ในการปฏิบัติงานในตำแหน่งที่จะขอรับการคัดเลือก ผู้เข้ารับการคัดเลือก จะต้องจัดทำเอกสารเพื่อแสดงวิสัยทัศน์ในการปฏิบัติงานในตำแหน่งที่ขอรับการคัดเลือก

(ข) ผลงานที่ประสบความสำเร็จในอดีต จำนวน ๒๕ คะแนน

ผู้เข้ารับการคัดเลือกจะต้องจัดทำเอกสารแสดงผลงานที่ประสบความสำเร็จมาแล้ว และเกิดผลดีและเป็นประโยชน์ต่อทางราชการ สามารถที่จะนำไปเป็นตัวอย่างแก่ผู้อื่นหรือหน่วยงานส่วนราชการอื่นได้ เช่น การจัดโครงการใหม่ ๆ ที่ประชาชนได้รับประโยชน์จำนวนมาก ๆ หรือการคิดค้นแนวทางบริหารงานใหม่ๆ และสามารถนำไปปฏิบัติจนประสบผลสำเร็จได้ผลดีเยี่ยม โดยให้จัดทำเป็นเอกสารนำเสนอคณะกรรมการคัดเลือก (อาจจัดทำร่วมกับวิสัยทัศน์ก็ได้ )

(ค) ความรอบรู้งานในหน้าที่ จำนวน ๒๕ คะแนน

ความรอบรู้งานในหน้าที่ พิจารณาจากความรู้งานในหน้าที่ของตำแหน่งที่จะแต่งตั้งตามรัฐธรรมนูญ กฎหมายองค์การบริหารส่วนจังหวัด กฎหมายระเบียบบริหารงานบุคคลส่วนท้องถิ่น กฎหมายกำหนดแผนและขั้นตอนการกระจายอำนาจให้แก่องค์กรปกครองส่วนท้องถิ่น กฎหมายเกี่ยวข้องกับองค์การบริหารส่วนจังหวัดในสายงานที่ปฏิบัติรวมทั้งความรู้เกี่ยวกับเหตุการณ์ปัจจุบันทางเศรษฐกิจ สังคม และการเมือง

(๒) ความสามารถในการบริหาร (๓๐ คะแนน)

(ก) ความรอบรู้ในการบริหาร จำนวน ๑๐ คะแนน

ผู้เข้ารับการประเมินจะต้องมีความรอบรู้ในเรื่องการบริหาร เช่น หลักการบริหารสมัยใหม่ การบริหารการเปลี่ยนแปลง การบริหารเชิงกลยุทธ์ เทคนิคการบริหารต่าง ๆ

(ข) ความชำนาญการในการบริหาร จำนวน ๑๐ คะแนน

ความชำนาญในการบริหารพิจารณาจากการตัดสินใจ การคิดเชิงกลยุทธ์ ความเป็นผู้นำ ปฏิภาณไหวพริบความสามารถในการแก้ไขปัญหาต่างๆ ปัญหาเฉพาะหน้าของผู้เข้ารับการคัดเลือก

(ค) การบริหารงานบุคคล จำนวน ๑๐ คะแนน

การบริหารงานบุคคล พิจารณาจากการยืดหยุ่นและปรับตัว  
ทักษะในการสื่อสาร การประสานสัมพันธ์ ของผู้เข้ารับการคัดเลือก การประสานงานกับส่วนอื่น

(๓) บุคลิกภาพและภาวะผู้นำ (๕๐ คะแนน)

(ก) ความอดุสาหะ จำนวน ๕ คะแนน

พิจารณาจากความมีมานะ อดทน และเอาใจใส่ในหน้าที่การงาน  
กระตือรือร้น ในการปฏิบัติงาน อุทิศเวลาให้กับทางราชการ มีความขยันหมั่นเพียร

(ข) มนุษย์สัมพันธ์ จำนวน ๕ คะแนน

มนุษย์สัมพันธ์ พิจารณาจากความสามารถในการปฏิบัติงาน  
ร่วมกับผู้อื่นอย่างมีประสิทธิภาพยอมรับฟังความคิดเห็นของผู้อื่น ยอมรับในความสามารถของผู้ร่วมงานทุก  
ระดับ แก้ไขและลดข้อขัดแย้งอันอาจจะเป็นอุปสรรคต่องานราชการและหรือความสามารถในการสร้าง  
ความสัมพันธ์ อันดีกับประชาชนผู้มาติดต่อรวมทั้งเต็มใจในการให้ความช่วยเหลือและบริการผู้มาติดต่อ

(ค) ความสามารถในการสื่อความหมาย จำนวน ๕ คะแนน

ความสามารถในการสื่อความหมาย พิจารณาจาก  
ความสามารถ ในการแสดงความคิดเห็นที่เกี่ยวข้องกับการปฏิบัติงาน การสื่อสารกับผู้บังคับบัญชา  
ผู้ใต้บังคับบัญชา และเพื่อนร่วมงาน ความสามารถในการใช้ภาษาอย่างเหมาะสม

(ง) ปฏิภาณไหวพริบ จำนวน ๕ คะแนน

พิจารณาความสามารถในการแก้ไขปัญหาเฉพาะหน้า หรือ  
ตอบคำถามในสภาวะการณ์คับขันทันทีทันใด ไม่จำเป็นต้องวัดความรู้

(จ) สร้างและประชาสัมพันธ์วิสัยทัศน์ขององค์กร จำนวน ๑๐ คะแนน

พิจารณาความริเริ่มสร้างสรรค์และประชาสัมพันธ์วิสัยทัศน์  
ขององค์กรให้นับนำผู้อื่นให้ยอมรับและมุ่งวิสัยทัศน์ขององค์กร

(ฉ) สนับสนุนผู้อื่นทั้งในด้านการให้คำแนะนำและการให้อำนาจ

จำนวน ๑๐ คะแนน

พิจารณาจากการให้การสนับสนุนผู้อื่นทั้งในด้านการให้คำแนะนำ  
และการให้อำนาจให้สามารถเจริญก้าวหน้า และมีความชำนาญการในการบริหาร โดยมุ่งเน้นการพัฒนาทั้งในระดับ  
บุคคล ทีมงาน และระดับองค์กรในด้านทัศนคติการปฏิบัติงานและการตัดสินใจ

(ช) ริเริ่มเป็นผู้นำในการเปลี่ยนแปลง จำนวน ๑๐ คะแนน

พิจารณาจากการริเริ่มเป็นผู้นำในการเปลี่ยนแปลงต่าง ๆ  
ที่เป็นประโยชน์ต่อองค์กร เพื่อให้องค์กรสามารถบรรลุวิสัยทัศน์ การให้การสนับสนุนผู้อื่นในองค์กร  
ให้นำความคิดริเริ่มที่เป็นประโยชน์ต่อองค์กรมาปฏิบัติให้เป็นผลสำเร็จโดยมุ่งเน้นการสนับสนุน ด้านการ  
กำหนดขอบเขต ขั้นตอนและช่วงเวลาที่เหมาะสมในการเปลี่ยนแปลง

(๗) คะแนนคุณสมบัติ ๕๐ คะแนน

(๑) เงินเดือน ๑๐ คะแนน

(๒) อายุราชการ ๑๐ คะแนน

(๓) ระยะเวลาการดำรงตำแหน่งในสายงานและระดับปัจจุบัน

๑๐ คะแนน

(๔) ความดีความชอบย้อนหลัง ๕ ปี ๑๐ คะแนน

(๕) วุฒิการศึกษา ๕ คะแนน

(๖) การรักษาวินัย (ย้อนหลัง ๕ ปี) ๕ คะแนน

(๓) คณะกรรมการคัดเลือกอาจตั้งกรรมการสัมภาษณ์ กรรมการประเมินความเหมาะสมกับตำแหน่ง หรือเรื่องอื่นๆ ที่เกี่ยวกับการคัดเลือกได้ตามความจำเป็น

(๔) ให้คณะกรรมการคัดเลือกกำหนดวัน เวลา สถานที่ดำเนินการคัดเลือก และระเบียบเกี่ยวกับการคัดเลือกได้เท่าที่จำเป็น และไม่ขัดต่อเกณฑ์และวิธีการคัดเลือกนี้แล้วให้ประธานกรรมการประกาศก่อนวันดำเนินการคัดเลือกไม่น้อยกว่า ๕ วันทำการ

(๕) ให้คณะกรรมการคัดเลือกประกาศรับสมัครการคัดเลือกโดยระบุรายละเอียดในเรื่องชื่อตำแหน่งที่จะดำเนินการคัดเลือกเพื่อแต่งตั้ง คุณสมบัติทั่วไปและคุณสมบัติเฉพาะของผู้มีสิทธิสมัครเข้ารับการคัดเลือกสำหรับตำแหน่งนั้น วัน เวลา และสถานที่รับสมัคร เอกสารและหลักฐานที่ใช้ในการสมัครเกณฑ์และวิธีการคัดเลือก การประกาศผลการคัดเลือก และเรื่องอื่นๆ หรือข้อความอื่นที่ผู้สมัครควรทราบ โดยให้ปิดประกาศรับสมัครการคัดเลือกนั้นไว้ในที่เปิดเผย ณ สถานที่รับสมัครก่อนวันที่เริ่มรับสมัคร และจะประกาศทางวิทยุกระจายเสียงหรือทางอื่นใดตามความเหมาะสมด้วยก็ได้

(๖) ให้คณะกรรมการคัดเลือกจัดให้มีเจ้าหน้าที่รับสมัคร โดยให้มีกำหนดเวลารับสมัครเข้ารับการ คัดเลือกไม่น้อยกว่า ๑๕ วันทำการ

(๗) ข้าราชการผู้มีสิทธิสมัครเข้ารับการคัดเลือกต้องเป็นผู้มีคุณสมบัติครบถ้วนตามคุณสมบัติเฉพาะสำหรับตำแหน่ง ตามมาตรฐานกำหนดตำแหน่งที่จะแต่งตั้งในวันรับสมัคร ตามประกาศกำหนดการเลื่อนและแต่งตั้งข้าราชการองค์การบริหารส่วนจังหวัดให้ดำรงตำแหน่งในระดับที่สูงขึ้น และได้รับเงินเดือนไม่ต่ำกว่าขั้นต่ำของอัตราเงินเดือนในระดับที่จะได้รับการแต่งตั้งนั้น

(๘) ในกรณีข้าราชการองค์การบริหารส่วนจังหวัดขององค์การบริหารส่วนจังหวัดอื่น ประสงค์จะสมัครเข้ารับการคัดเลือกในตำแหน่งนี้ จะต้องยื่นหนังสือรับรองขององค์การบริหารส่วนจังหวัดที่ตนสังกัดอยู่ ว่าเป็นผู้มีคุณสมบัติครบถ้วนตามที่กำหนดในประกาศการรับสมัคร

(๙) ให้คณะกรรมการคัดเลือกประกาศรายชื่อผู้มีสิทธิเข้ารับการคัดเลือกก่อนวันดำเนินการคัดเลือกไม่น้อยกว่า ๕ วันทำการ

(๑๐) ในการดำเนินการคัดเลือก ให้เลขานุการคณะกรรมการเสนอรายชื่อข้าราชการองค์การบริหารส่วนจังหวัดที่สมัครเข้ารับการคัดเลือกในตำแหน่งที่จะแต่งตั้ง ซึ่งมีคุณสมบัติครบถ้วนและอยู่ในหลักเกณฑ์ที่จะเลื่อนขึ้นดำรงตำแหน่งที่จะแต่งตั้งได้ต่อคณะกรรมการ โดยข้อมูลดังกล่าวจะต้องประกอบด้วยรายละเอียดดังนี้

(ก) รายละเอียดเกี่ยวกับหน้าที่ความรับผิดชอบและความต้องการของตำแหน่งที่จะแต่งตั้ง เช่น ขอบเขตของงานในหน้าที่ของตำแหน่ง ลักษณะงานเทคนิคและวิธีการทำงาน การควบคุมบังคับบัญชา ความสัมพันธ์กับตำแหน่งอื่น และข้อมูลอื่นๆ เกี่ยวกับงานของตำแหน่งที่จะแต่งตั้ง อันจะเป็นประโยชน์ต่อการใช้ดุลพินิจของคณะกรรมการ ตลอดจนคุณลักษณะของบุคคลที่จะสามารถทำงานได้อย่างมีประสิทธิภาพหรือคุณลักษณะที่พึงประสงค์ และจำเป็นต่อการปฏิบัติงานในตำแหน่ง เป็นต้น

(ข) ข้อมูลพื้นฐานเกี่ยวกับประวัติการรับราชการ และประวัติส่วนตัวของผู้สมัครเข้ารับการคัดเลือก เสนอชื่อเพื่อรับการพิจารณาความเหมาะสมทุกคน รวมทั้งประวัติการศึกษา การฝึกอบรม ฐานะ ประสบการณ์ ความสามารถ ความชำนาญ หรือคุณลักษณะพิเศษ ผลงานสำคัญพิเศษหรือผลงานที่เป็นที่ประจักษ์ในความสามารถของข้าราชการ ประวัติทางวินัยในอดีตของข้าราชการผู้นั้น ซึ่งควรเป็นข้อมูลที่เก็บอย่างเป็นระบบ และได้รับการแก้ไขเพิ่มเติมให้สมบูรณ์และทันสมัยอยู่เสมอ

(ค) ข้อมูลย้อนหลัง ๒ ปี เกี่ยวกับผลการปฏิบัติงานประจำปีของผู้สมัครเข้ารับการคัดเลือกทุกคน และความเห็นของผู้บังคับบัญชาเกี่ยวกับความเหมาะสม และความพร้อมหรือไม่พร้อมที่จะเลื่อนขึ้นดำรงตำแหน่งที่สูงขึ้น ซึ่งได้ให้ไว้ภายในระยะเวลาไม่เกิน ๑ ปี ก่อนวันเสนอข้อมูลต่อคณะกรรมการ

(๑๑) ให้คณะกรรมการคัดเลือกกรรมคณะแนบสัมภาษณ์ และคณะแนบคุณสมบัติ แล้วจัดลำดับจากผู้ที่ได้คะแนนสูงสุดไปหาผู้ที่ได้คะแนนต่ำสุดและให้พิจารณาผู้ที่มีอยู่ในลำดับที่ดีกว่าจะได้รับการแต่งตั้งก่อนผู้ที่อยู่ในลำดับถัดไป และหากคะแนนของแต่ละบุคคลปรากฏว่าคะแนนรวมเท่ากันให้จัดลำดับผู้ที่คะแนนเท่ากัน ดังนี้

- (ก) ถ้าคะแนนรวมเท่ากันให้พิจารณาจากคะแนนสัมภาษณ์
- (ข) ถ้าคะแนนสัมภาษณ์เท่ากันให้พิจารณาจากผู้ใดได้รับแต่งตั้งให้ดำรงตำแหน่งในตำแหน่งระดับปัจจุบันก่อน
- (ค) ถ้าได้รับแต่งตั้งให้ดำรงตำแหน่งในตำแหน่งและระดับพร้อมกันให้พิจารณาจากเงินเดือนมากกว่า
- (ง) ถ้าเงินเดือนเท่ากัน ให้พิจารณาจากอายุราชการ
- (จ) ถ้าอายุราชการเท่ากัน ให้พิจารณาจากเครื่องราชอิสริยาภรณ์ชั้นสูงกว่า
- (ฉ) ถ้าได้รับเครื่องราชอิสริยาภรณ์ชั้นเดียวกันให้พิจารณาผู้ใดได้รับก่อน
- (ช) ถ้าได้รับเครื่องราชอิสริยาภรณ์ในชั้นเดียวกันพร้อมกันให้พิจารณา

ผู้ใดมีอายุมากกว่า

(๑๒) เมื่อได้ดำเนินการคัดเลือกเสร็จแล้ว ให้คณะกรรมการคัดเลือกรายงานผลการคัดเลือกต่อองค์การบริหารส่วนจังหวัด โดยจัดทำบัญชีรายชื่อผู้ที่ผ่านการคัดเลือกและจัดเรียงลำดับตามผลคะแนน ตามข้อ (๑๑) โดยให้ระบุคะแนนที่ได้ไว้ในประกาศด้วย เพื่อจะได้ประกาศผลการคัดเลือกและแจ้งให้องค์การบริหารส่วนจังหวัดแต่งตั้งผู้ที่ได้รับการคัดเลือกให้ดำรงตำแหน่งที่คัดเลือกตามลำดับต่อไป

(๑๓) ให้นายกององค์การบริหารส่วนจังหวัดแต่งตั้งผู้ได้รับคัดเลือก ให้ดำรงตำแหน่งบริหารขององค์การบริหารส่วนจังหวัด ตามลำดับที่ในประกาศผลการคัดเลือก โดยความเห็นชอบของคณะกรรมการข้าราชการองค์การบริหารส่วนจังหวัด

(๑๔) กรณีที่มีผู้ผ่านการคัดเลือกมากกว่าจำนวนตำแหน่งว่าง และภายหลังมีตำแหน่งว่างเพิ่มอีก ก็อาจให้องค์การบริหารส่วนจังหวัดแต่งตั้งผู้ได้รับการคัดเลือกที่เหลืออยู่ในลำดับที่ถัดไปตามประกาศผลการคัดเลือกนั้นให้ดำรงตำแหน่งได้ หรืออาจดำเนินการคัดเลือกใหม่ก็ได้ ทั้งนี้ให้อยู่ในดุลยพินิจองค์การบริหารส่วนจังหวัด

ข้อ ๑๐๗<sup>๗๖</sup> เมื่อได้มีการดำเนินการคัดเลือกตามที่กำหนดในประกาศนี้ ให้องค์การบริหารส่วนจังหวัด ดำเนินการดังต่อไปนี้

(๑) ส่งสำเนาคำสั่งแต่งตั้งคณะกรรมการดำเนินการสอบ ๑ ชุด และสำเนาประกาศรับสมัครสอบ ๒ ชุด ไปยังคณะกรรมการข้าราชการองค์การบริหารส่วนจังหวัดก่อนเริ่มรับสมัครไม่น้อยกว่า ๗ วันทำการ โดยให้ส่งสำเนาประกาศรับสมัครสอบ จำนวน ๑ ชุด ให้คณะกรรมการกลางข้าราชการองค์การบริหารส่วนจังหวัดทราบด้วย

(๒) เมื่อการคัดเลือกเสร็จสิ้น ให้องค์การบริหารส่วนจังหวัดรายงานไปยังคณะกรรมการข้าราชการองค์การบริหารส่วนจังหวัด ภายใน ๕ วันทำการ นับแต่วันเลื่อนและแต่งตั้งผู้ได้รับคัดเลือกตามข้อ ๑๐๒ และข้อ ๑๐๓ หรือวันประกาศผลการคัดเลือกตามข้อ ๑๐๔ โดยให้ส่งเอกสารดังต่อไปนี้

- (ก) สำเนาคำสั่งเลื่อนและแต่งตั้งข้าราชการ ๑ ชุด
- (ข) สำเนาบัญชีการกรอกคะแนน ๑ ชุด
- (ค) สำเนาประกาศผลการคัดเลือก ๑ ชุด

<sup>๗๖</sup> ข้อ ๑๐๗ แก้ไขโดยประกาศ ก.จ.จ.พะเยา เรื่อง หลักเกณฑ์และเงื่อนไขเกี่ยวกับการบริหารงานบุคคลขององค์การบริหารส่วนจังหวัด (แก้ไขเพิ่มเติม พ.ศ. ๒๕๔๗) ลงวันที่ ๒๔ ธันวาคม ๒๕๔๗



(๓) หากมีการเปลี่ยนแปลงในการประกาศรับสมัครเข้ารับการศึกษา ประกาศรายชื่อผู้มีสิทธิเข้ารับการศึกษา กำหนดวัน เวลา และสถานที่ดำเนินการคัดเลือก ประกาศผลการคัดเลือก และอื่นๆ นอกจากที่กำหนดไว้เดิมให้รายงานสำนักงาน ก.จ. โดยด่วนที่สุด

#### หมวด ๕ การบรรจุและแต่งตั้ง

ข้อ ๑๐๘ การบรรจุบุคคลเข้ารับราชการเป็นข้าราชการองค์การบริหารส่วนจังหวัด เพื่อแต่งตั้งให้ดำรงตำแหน่งใดในองค์การบริหารส่วนจังหวัด ให้บรรจุและแต่งตั้งจากผู้สอบแข่งขันได้ ในตำแหน่งนั้น โดยบรรจุและแต่งตั้งตามลำดับที่ในบัญชีผู้สอบแข่งขันได้

กรณีองค์การบริหารส่วนจังหวัดไม่มีบัญชีผู้สอบแข่งขันได้ในตำแหน่งใด อาจบรรจุและแต่งตั้งผู้สอบแข่งขันได้โดยขอใช้บัญชีผู้สอบแข่งขันของ ก.จ.จ. อื่น หรือคณะกรรมการข้าราชการ หรือพนักงานส่วนท้องถิ่นอื่น หรือองค์กรปกครองส่วนท้องถิ่น หรือส่วนราชการอื่นในตำแหน่งเดียวกันกับตำแหน่งที่จะบรรจุเข้ารับราชการหรือตำแหน่งอื่นที่กำหนด คุณสมบัติตรงตามคุณสมบัติเฉพาะสำหรับตำแหน่งที่กำหนดในมาตรฐานกำหนดตำแหน่งของตำแหน่งนั้น

มิให้นำความในวรรคหนึ่งมาใช้บังคับในกรณี การบรรจุและแต่งตั้งตาม ข้อ ๑๑๐ ข้อ ๑๑๕ ข้อ ๑๑๖ ข้อ ๑๒๒ และข้อ ๑๓๒

ข้อ ๑๐๙ ผู้สอบแข่งขันได้ ซึ่งอยู่ในลำดับที่ที่จะได้รับบรรจุ และแต่งตั้งให้ดำรงตำแหน่งใด ถ้าปรากฏว่าขาดคุณสมบัติหรือมีลักษณะต้องห้าม โดยไม่ได้รับการยกเว้นในกรณีที่ขาดคุณสมบัติ หรือมีลักษณะต้องห้ามตามที่กำหนดในหมวด ๑ ว่าด้วยคุณสมบัติและลักษณะต้องห้ามเบื้องต้น หรือขาดคุณสมบัติเฉพาะสำหรับตำแหน่ง โดยไม่ได้รับอนุมัติยกเว้นจาก ก.จ. อยู่ก่อนหรือภายหลังการสอบแข่งขันจะบรรจุและแต่งตั้งให้ดำรงตำแหน่งนั้นไม่ได้

ข้อ ๑๑๐ ในกรณีที่มีเหตุผลและความจำเป็นอย่างยิ่ง เพื่อประโยชน์แก่ราชการองค์การบริหารส่วนจังหวัดโดยความเห็นชอบของ ก.จ.จ. อาจบรรจุบุคคลที่มีความรู้ ความสามารถ และความชำนาญสูง เข้ารับราชการในฐานะผู้เชี่ยวชาญ หรือผู้ชำนาญการในองค์การบริหารส่วนจังหวัด

ข้อ ๑๑๑ องค์การบริหารส่วนจังหวัดที่จะเสนอขอให้ ก.จ.จ. พิจารณาให้ความเห็นชอบ เพื่อบรรจุบุคคลเข้ารับราชการในฐานะผู้เชี่ยวชาญ หรือผู้ชำนาญการจะต้องมีลักษณะต่อไปนี้

(๑) ลักษณะหน้าที่ ความรับผิดชอบขององค์การบริหารส่วนจังหวัด มีความจำเป็นที่จะต้องใช้บุคลากรผู้ที่มีความรู้ ความสามารถและความชำนาญงานในระดับผู้เชี่ยวชาญ หรือผู้ชำนาญการหรือผู้ที่มีความรู้ ความสามารถและความชำนาญงานเทียบได้ในระดับเดียวกัน

(๒) มีการกำหนดตำแหน่งผู้เชี่ยวชาญ หรือผู้ชำนาญการ เพื่อรองรับลักษณะหน้าที่ ความรับผิดชอบตาม (๑) โดยพิจารณากำหนดระดับตำแหน่ง ให้เหมาะสมกับความยากและคุณภาพของงานในตำแหน่งนั้น ดังนี้

(ก) ตำแหน่งผู้เชี่ยวชาญ กำหนดเป็นตำแหน่งระดับ ๙

(ข) ตำแหน่งผู้ชำนาญการ กำหนดเป็นตำแหน่งระดับ ๖ ระดับ ๗ หรือระดับ ๘

ข้อ ๑๑๒ กรณีองค์การบริหารส่วนจังหวัด มีความจำเป็นอย่างยิ่งเพื่อประโยชน์แก่ราชการที่จะต้องบรรจุบุคคลเข้ารับราชการในฐานะผู้เชี่ยวชาญ หรือผู้ชำนาญการในองค์การบริหารส่วนจังหวัด ให้เสนอเหตุผลและความจำเป็น คำชี้แจง ประวัติและผลงานของผู้ที่จะบรรจุเข้ารับราชการ ซึ่งจะต้องเป็นผู้ที่มีความรู้ ความสามารถและความชำนาญงานสูงในระดับผู้เชี่ยวชาญหรือผู้ชำนาญการ แล้วแต่กรณี และมีความเหมาะสมกับลักษณะงานในตำแหน่งที่ขอบรรจุและแต่งตั้ง โดยพิจารณาจากคุณวุฒิการศึกษา ประวัติการ

ทำงานและผลงานที่ได้ปฏิบัติมา ตามแบบที่กำหนดท้ายประกาศนี้ ให้ ก.จ.จ. พิจารณาในเหตุผลค่าชี้แจงตามวรรคหนึ่ง ให้แสดงรายละเอียด ดังนี้

- (๑) บุคคลที่จะบรรจุเข้ารับราชการ คุณสมบัติ ตำแหน่งที่จะบรรจุ และระดับตำแหน่ง
- (๒) รายละเอียดหน้าที่ความรับผิดชอบ และปริมาณงานของตำแหน่งที่จะบรรจุ
- (๓) เหตุผลความจำเป็นในการขอบรรจุบุคคลผู้นี้
- (๔) ประโยชน์ที่ทางราชการจะได้รับจากการบรรจุบุคคลผู้นี้

ข้อ ๑๑๓ กรณีที่องค์การบริหารส่วนจังหวัดขอบรรจุบุคคลเข้ารับราชการตามข้อ ๑๑๒ แต่ยังมีได้กำหนดตำแหน่งผู้เชี่ยวชาญหรือผู้ชำนาญการตามที่กำหนดในข้อ ๑๑๑ (๒) ให้องค์การบริหารส่วนจังหวัดเสนอขอกำหนดตำแหน่งผู้เชี่ยวชาญหรือผู้ชำนาญการขึ้นใหม่หรือปรับเปลี่ยนจากตำแหน่งอื่นให้ ก.จ.จ. พิจารณาให้ความเห็นชอบก่อน ทั้งนี้ให้ดำเนินการตามที่กำหนดในหมวด ๒ ว่าด้วยการกำหนดตำแหน่ง หรือการปรับปรุงการกำหนดตำแหน่งข้าราชการองค์การบริหารส่วนจังหวัด แล้วแต่กรณี

ข้อ ๑๑๔ เมื่อ ก.จ.จ. ได้เห็นชอบการบรรจุบุคคลใดเข้ารับราชการในฐานะผู้เชี่ยวชาญหรือผู้ชำนาญการ ในตำแหน่งใด ระดับใด แล้ว ให้กำหนดอันดับเงินเดือนและขั้นเงินเดือนที่จะให้ได้รับโดยขั้นเงินเดือนที่จะให้ได้รับดังกล่าวให้ได้รับในขั้นที่ไม่ต่ำกว่าจุดกึ่งกลางระหว่างขั้นสูงและขั้นต่ำของอันดับเงินเดือนที่ผู้นั้นได้รับ

ข้อ ๑๑๕ ในกรณีที่มีเหตุพิเศษที่ ก.จ.จ. เห็นว่า ไม่จำเป็นต้องดำเนินการสอบแข่งขัน อาจคัดเลือกบรรจุบุคคลเข้ารับราชการและแต่งตั้งให้ดำรงตำแหน่งได้ในกรณีดังนี้

- (๑) การบรรจุและแต่งตั้งผู้ได้รับทุนรัฐบาล ทุนเล่าเรียนหลวง หรือทุนขององค์การบริหารส่วนจังหวัดเพื่อศึกษาวิชาในประเทศหรือต่างประเทศ
- (๒) การบรรจุและแต่งตั้งผู้สำเร็จการศึกษาในคุณวุฒิที่ ก.จ. กำหนดให้คัดเลือกเพื่อบรรจุบุคคลเข้ารับราชการเป็นกรณีพิเศษ
- (๓) การบรรจุและแต่งตั้งผู้สำเร็จการศึกษาตามหลักสูตรที่ ก.จ.จ. อนุมัติให้ส่วนราชการใดจัดให้มีการศึกษาขึ้น เพื่อเข้ารับราชการในองค์การบริหารส่วนจังหวัดโดยเฉพาะ
- (๔) การบรรจุและแต่งตั้งผู้สอบแข่งขันได้ ซึ่งไม่สามารถมารับการบรรจุได้เมื่อถึงลำดับที่ที่สอบได้ เนื่องจากอยู่ในระหว่างการรับราชการทหาร ตามกฎหมายว่าด้วยการรับราชการทหาร และได้มารายงานตัวขอรับการบรรจุ เมื่อบัญชีผู้สอบแข่งขันได้ที่ผู้นั้นสอบได้ ถูกยกเลิกไปแล้ว
- (๕) การบรรจุและแต่งตั้งผู้สอบแข่งขันได้ ซึ่งถูกยกเลิกการขึ้นบัญชีผู้สอบแข่งขันได้เนื่องจากได้มารายงานตัวเพื่อขอรับการบรรจุแล้ว แต่มีเหตุที่ไม่อาจเข้าปฏิบัติหน้าที่ราชการในตำแหน่งที่สอบแข่งขันได้ตามกำหนดเวลาที่ทางราชการจะบรรจุและแต่งตั้ง

ข้อ ๑๑๖ ข้าราชการองค์การบริหารส่วนจังหวัดใดถูกสั่งให้ออกจากราชการเพื่อไปรับราชการทหารตามกฎหมายว่าด้วยการรับราชการทหาร เมื่อผู้นั้นพ้นจากราชการทหาร โดยมีได้กระทำการใด ๆ ในระหว่างรับราชการทหารอันเสียหายแก่ราชการอย่างร้ายแรงหรือได้ชื่อว่าเป็นผู้ประพฤติชั่วอย่างร้ายแรง และผู้นั้นไม่เป็นผู้ขาดคุณสมบัติ และมีลักษณะต้องห้ามตามที่กำหนดในหมวด ๑ หากประสงค์จะเข้ารับราชการเป็นข้าราชการองค์การบริหารส่วนจังหวัดในองค์การบริหารส่วนจังหวัดเดิม ภายในกำหนดหนึ่งร้อยแปดสิบวันนับแต่วันพ้นจากราชการทหาร ให้สั่งบรรจุและแต่งตั้งให้ดำรงตำแหน่งในองค์การบริหารส่วนจังหวัดได้

ข้าราชการองค์การบริหารส่วนจังหวัด ซึ่งได้รับบรรจุเข้ารับราชการตามวรรคหนึ่ง ให้มีสิทธิได้นับวันรับราชการก่อนถูกสั่งให้ออกจากราชการ รวมกับวันรับราชการทหารตามกฎหมายว่าด้วยการรับราชการทหารและวันรับราชการเมื่อได้รับบรรจุกลับเข้ารับราชการเป็นเวลาราชการติดต่อกันเพื่อประโยชน์

ตามประกาศนี้ และตามกฎหมายว่าด้วยบำเหน็จบำนาญข้าราชการส่วนท้องถิ่นเสมือนว่าผู้นั้นมิได้เคยถูกสั่งให้ออกจากราชการ

ข้อ ๑๑๗ เมื่อข้าราชการองค์การบริหารส่วนจังหวัดผู้ได้ออกจากราชการไปรับราชการทหารตามกฎหมายว่าด้วยการรับราชการทหาร ให้องค์การบริหารส่วนจังหวัดสงวนตำแหน่งในระดับเดียวกันไว้สำหรับบรรจุผู้นั้นกลับเข้ารับราชการ

ข้อ ๑๑๘ ข้าราชการองค์การบริหารส่วนจังหวัดผู้ได้ออกจากราชการไปรับราชการทหารตามข้อ ๑๑๗ หากผู้นั้นประสงค์จะขอกลับเข้ารับราชการในองค์การบริหารส่วนจังหวัดเดิมจะต้องยื่นคำขอพร้อมด้วยหนังสือรับรองประวัติการรับราชการทหารตามแบบที่กำหนดท้ายประกาศนี้ ภายใน ๑๘๐ วันนับแต่วันพ้นจากราชการทหาร

ข้อ ๑๑๙ ให้องค์การบริหารส่วนจังหวัดตรวจสอบเอกสารและประวัติการรับราชการทหารตามข้อ ๑๑๘ หากเห็นว่าเป็นเอกสารที่ถูกต้อง และผู้นั้นได้พ้นจากราชการทหารโดยมิได้กระทำการใด ๆ ในระหว่างรับราชการทหารอันเสียหายแก่ราชการอย่างร้ายแรง หรือได้ชื่อว่าเป็นผู้ประพฤติชั่วอย่างร้ายแรง และผู้นั้นไม่เป็นผู้ขาดคุณสมบัติหรือมีลักษณะต้องห้าม อีกทั้งได้ผู้นั้นได้ยื่นคำขอบรรจุกลับเข้ารับราชการภายใน ๑๘๐ วันนับแต่วันพ้นจากราชการทหาร ก็ให้นายกององค์การบริหารส่วนจังหวัดสั่งบรรจุผู้นั้นกลับเข้ารับราชการเป็นข้าราชการองค์การบริหารส่วนจังหวัดและแต่งตั้งให้ดำรงตำแหน่งในระดับเดิมที่สงวนไว้ โดยให้ได้รับเงินเดือน ดังนี้

(๑) ในกรณีที่ผู้กลับจากราชการทหารมีเวลารับราชการทหารตั้งแต่ ๖ เดือนขึ้นไป แต่ไม่ถึง ๑ ปี ให้สั่งบรรจุผู้นั้นกลับเข้ารับราชการเป็นข้าราชการองค์การบริหารส่วนจังหวัด โดยให้ได้รับเงินเดือนในอันดับเดิมและในขั้นที่สูงกว่าเดิมได้ไม่เกินครึ่งขั้น

ถ้ามีเศษของ ๖ เดือนที่ไปรับราชการทหาร เมื่อนำเศษที่เหลือไปรวมกับระยะเวลาในการปฏิบัติงานของครึ่งปีที่แล้วมาของผู้นั้นก่อนออกไปรับราชการทหารแล้วได้ครบ ๖ เดือน ก็ให้สั่งบรรจุผู้นั้นกลับเข้ารับราชการโดยให้ได้รับเงินเดือนในอันดับเดิมและในขั้นที่สูงกว่าเดิมได้อีกไม่เกินครึ่งขั้น

(๒) ในกรณีที่ผู้กลับจากราชการทหาร มีเวลารับราชการทหารครบ ๑ ปี ให้ผู้มีอำนาจสั่งบรรจุผู้นั้นกลับเข้ารับราชการเป็นข้าราชการองค์การบริหารส่วนจังหวัด โดยให้ได้รับเงินเดือนในอันดับเดิมและในขั้นที่สูงกว่าเดิมได้ไม่เกินปีละหนึ่งขั้น

(๓) ในกรณีที่ผู้กลับจากราชการทหารมีเวลารับราชการทหารตั้งแต่ ๑ ปี ขึ้นไปเศษของปี ที่ไปรับราชการทหารที่เหลือจากการพิจารณาตามเกณฑ์ข้อ (๒) แล้วหากมีระยะเวลาเหลือครบ ๖ เดือน ให้สั่งบรรจุผู้นั้นโดยให้ได้รับเงินเดือนในอันดับเดิมและในขั้นที่สูงกว่าเดิม เพิ่มจากข้อ (๒) ได้อีกไม่เกินครึ่งขั้นสำหรับระยะเวลาที่คำนวณได้ครบ ๖ เดือน และหากยังมีเศษที่เหลือจากการคำนวณครั้งสุดท้ายแต่ไม่ครบ ๖ เดือน ให้พิจารณาคำนวณตามเกณฑ์ ข้อ (๑) วรรคสอง

ทั้งนี้ การให้ได้รับเงินเดือนสูงกว่าเดิม ตามข้อ (๑) ข้อ (๒) และ ข้อ (๓) นั้น จะต้องไม่ได้รับประโยชน์มากกว่าผู้ที่มีได้ออกจากราชการไปรับราชการทหารและต้องไม่เกินขั้นสูงของอันดับเงินเดือนสำหรับตำแหน่งระดับเดิม

ข้อ ๑๒๐ ในการบรรจุผู้ไปรับราชการทหารกลับเข้ารับราชการ หากผู้ใดไม่เคยได้รับการบรรจุและแต่งตั้งให้ดำรงตำแหน่งในสายงานที่เริ่มต้นจากระดับ ๓ ขึ้นไป ซึ่งต้องใช้วุฒิปริญญาตรี หรือเทียบได้ไม่ต่ำกว่านี้ขึ้นไปเป็นคุณสมบัติเฉพาะสำหรับตำแหน่งมาก่อน หากจะแต่งตั้งให้ดำรงตำแหน่งในสายงานดังกล่าว ผู้นั้นจะต้องอยู่ในเกณฑ์ที่กำหนดในหมวด ๖ ว่าด้วยการย้ายข้าราชการองค์การบริหารส่วนจังหวัดด้วย

ข้อ ๑๒๑ ข้าราชการองค์การบริหารส่วนจังหวัดที่ได้ออกจากราชการไปรับราชการทหารตามกฎหมายว่าด้วยการรับราชการทหาร ก่อนวันที่ประกาศนี้มีผลใช้บังคับ หากพ้นจากราชการทหารโดยไม่มี ความเสียหายและประสงค์จะเข้ารับราชการเป็นข้าราชการองค์การบริหารส่วนจังหวัดในองค์การบริหารส่วน

จังหวัดเดิม ภายในกำหนดหนึ่งร้อยแปดสิบวันนับแต่วันพ้นจากราชการทหาร ให้นำความที่กำหนดไว้ในข้อ ๑๑๘ และข้อ ๑๑๙ มาใช้บังคับแก่ข้าราชการที่กล่าวถึงโดยอนุโลม

ข้อ ๑๒๒ ข้าราชการองค์การบริหารส่วนจังหวัดผู้ใดได้รับอนุมัติจากคณะกรรมการให้ออกจากราชการไปปฏิบัติงานใด ๆ ซึ่งให้นับเวลาระหว่างนั้นสำหรับการคำนวณบำเหน็จบำนาญเหมือนเต็มเวลา ราชการตามกฎหมายว่าด้วยบำเหน็จบำนาญข้าราชการส่วนท้องถิ่น ถ้าผู้นั้นกลับเข้ารับราชการภายในกำหนดเวลาที่คณะกรรมการอนุมัติแต่ไม่เกินสี่ปีนับแต่วันไปปฏิบัติงานดังกล่าว ให้สิ่งบรรจุและแต่งตั้งให้ดำรงตำแหน่งในองค์การบริหารส่วนจังหวัดได้

ข้อ ๑๒๓ เมื่อคณะกรรมการอนุมัติให้ข้าราชการองค์การบริหารส่วนจังหวัดผู้ใดออกจากราชการไปปฏิบัติงานใด ๆ ซึ่งให้นับเวลาระหว่างนั้นสำหรับการคำนวณบำเหน็จบำนาญเหมือนเต็มเวลา ราชการตามกฎหมายว่าด้วยบำเหน็จบำนาญข้าราชการส่วนท้องถิ่น ให้พิจารณากำหนดตำแหน่งในระดับเดียวกันสำหรับบรรจุผู้นั้นกลับเข้ารับราชการภายในกำหนดเวลาที่คณะกรรมการอนุมัติ แต่ไม่เกินสี่ปีนับแต่วันไปปฏิบัติงานดังกล่าว

ข้อ ๑๒๔ ผู้ประสงค์จะขอกลับเข้ารับราชการกรณีได้รับอนุมัติจากคณะกรรมการให้ออกจากราชการไปปฏิบัติงานใด ๆ ซึ่งให้นับเวลาระหว่างนั้นสำหรับการคำนวณบำเหน็จบำนาญเหมือนเต็มเวลา ราชการตามกฎหมายว่าด้วยบำเหน็จบำนาญข้าราชการส่วนท้องถิ่น ในองค์การบริหารส่วนจังหวัดเดิม จะต้องยื่นคำขอบรรจุกลับพร้อมหนังสือรับรองประวัติการทำงานตามแบบที่กำหนด ก่อนวันสิ้นสุดกำหนดเวลาที่คณะกรรมการอนุมัติให้ไปปฏิบัติงานใด ๆ ไม่น้อยกว่า ๓๐ วัน

ข้อ ๑๒๕ ให้องค์การบริหารส่วนจังหวัดตรวจสอบเอกสารและประวัติการทำงานตามข้อ ๑๒๔ หากเห็นว่าเป็นเอกสารที่ถูกต้องและผู้นั้นมีประวัติในการทำงานที่ไปปฏิบัติตามมติคณะกรรมการ โดยไม่มีความเสียหายและยื่นคำขอบรรจุกลับภายในกำหนด ให้นายกององค์การบริหารส่วนจังหวัดสั่งบรรจุผู้นั้นกลับเข้ารับราชการเป็นข้าราชการองค์การบริหารส่วนจังหวัดและแต่งตั้งให้ดำรงตำแหน่งในระดับเดิม โดยให้ได้รับเงินเดือน ดังนี้

(๑) ในกรณีที่ผู้กลับจากการไปปฏิบัติงานตามมติคณะกรรมการมีเวลาปฏิบัติงานดังกล่าว ตั้งแต่ ๖ เดือนขึ้นไป แต่ไม่ถึง ๑ ปี ให้สิ่งบรรจุผู้นั้นกลับเข้ารับราชการเป็นข้าราชการองค์การบริหารส่วนจังหวัด โดยให้ได้รับเงินเดือนในอันดับเดิมและในขั้นที่สูงกว่าเดิมได้ไม่เกินครึ่งขั้น

ถ้ามีเศษของ ๖ เดือนที่ไปปฏิบัติงานเมื่อนำเศษที่เหลือไปรวมกับระยะเวลาในการปฏิบัติงานของครึ่งปีที่แล้วมาของผู้นั้นก่อนออกไปปฏิบัติงานแล้วได้ครบ ๖ เดือน ก็ให้สิ่งบรรจุผู้นั้นกลับเข้ารับราชการโดยให้ได้รับเงินเดือนในอันดับเดิมและในขั้นที่สูงกว่าเดิมได้อีกไม่เกินครึ่งขั้น

(๒) ในกรณีที่ผู้กลับจากการไปปฏิบัติงานตามมติคณะกรรมการ มีเวลาปฏิบัติงานดังกล่าวครบ ๑ ปี ให้ผู้มีอำนาจสั่งบรรจุผู้นั้นกลับเข้ารับราชการเป็นข้าราชการองค์การบริหารส่วนจังหวัด โดยให้ได้รับเงินเดือนในอันดับเดิมและในขั้นที่สูงกว่าเดิมได้ไม่เกินปีละหนึ่งขั้น

(๓) ในกรณีที่ผู้กลับจากการไปปฏิบัติงานตามมติคณะกรรมการมีเวลาปฏิบัติงานดังกล่าวตั้งแต่ ๑ ปี ขึ้นไปเศษของปีที่ไปปฏิบัติงานที่เหลือจากการพิจารณาตามเกณฑ์ข้อ (๒) แล้วหากมีระยะเวลาเหลือครบ ๖ เดือน ให้สิ่งบรรจุผู้นั้นโดยให้ได้รับเงินเดือนในอันดับเดิมและในขั้นที่สูงกว่าเดิมเพิ่มจากข้อ (๒) ได้อีกไม่เกินครึ่งขั้นสำหรับระยะเวลาที่คำนวณได้ครบ ๖ เดือน และหากยังมีเศษที่เหลือจากการคำนวณครั้งสุดท้ายแต่ไม่ครบ ๖ เดือน ให้พิจารณาคำนวณตามเกณฑ์ ข้อ (๑) วรรคสอง

ทั้งนี้ การให้ได้รับเงินเดือนสูงกว่าเดิม ตามข้อ (๑) ข้อ (๒) และ ข้อ (๓) นั้น จะต้องไม่ได้รับประโยชน์มากกว่าผู้ที่มิได้ออกจากราชการไปปฏิบัติงานตามมติคณะกรรมการ และต้องไม่เกินขั้นสูงของอันดับเงินเดือนสำหรับตำแหน่งระดับเดิม

ข้อ ๑๒๖ ในการบรรจุผู้ไปปฏิบัติงานตามมติคณะรัฐมนตรี กลับเข้ารับราชการหากผู้ใดไม่เคยได้รับการบรรจุและแต่งตั้งให้ดำรงตำแหน่งในสายงานที่เริ่มต้นจากระดับ ๓ ขึ้นไป ซึ่งต้องใช้วุฒิปริญญาตรีหรือเทียบได้ไม่ต่ำกว่านี้ขึ้นไปเป็นคุณสมบัติเฉพาะสำหรับตำแหน่งมาก่อน หากจะแต่งตั้งให้ดำรงตำแหน่งในสายงานดังกล่าว ผู้นั้นจะต้องอยู่ในเกณฑ์ที่กำหนดในหมวด ๖ ว่าด้วยการย้ายข้าราชการองค์การบริหารส่วนจังหวัดด้วย

ข้อ ๑๒๗ ข้าราชการองค์การบริหารส่วนจังหวัดที่ออกจากราชการไปปฏิบัติงานตามมติคณะรัฐมนตรีก่อนวันที่ประกาศนี้มีผลใช้บังคับหากออกจากราชการไปปฏิบัติตามมติคณะรัฐมนตรีโดยไม่มี ความเสียหาย และประสงค์จะเข้ารับราชการเป็นข้าราชการองค์การบริหารส่วนจังหวัดในองค์การบริหารส่วนจังหวัดเดิมภายในกำหนดเวลาที่คณะรัฐมนตรีอนุมัติ แต่ไม่เกินสี่ปีนับแต่วันไปปฏิบัติงานดังกล่าว ให้นำ ความที่กำหนดไว้ในข้อ ๑๒๔ และข้อ ๑๒๕ มาใช้บังคับแก่ข้าราชการ ที่กล่าวถึงโดยอนุโลม

ข้อ ๑๒๘<sup>๗๗</sup> ภายใต้บังคับประกาศคณะกรรมการข้าราชการองค์การบริหารส่วนจังหวัดพะเยา เรื่อง หลักเกณฑ์และเงื่อนไขเกี่ยวกับการบริหารงานบุคคลขององค์การบริหารส่วนจังหวัด ลงวันที่ ๑ พฤศจิกายน พ.ศ. ๒๕๔๕ ให้พนักงานส่วนท้องถิ่นผู้ออกจากราชการไปแล้วที่มีใจ เป็นการออกจากราชการในระหว่างทดลองปฏิบัติหน้าที่ราชการ หากประสงค์จะบรรจุกลับเข้ารับราชการ ให้บรรจุและแต่งตั้งให้ดำรงตำแหน่งไม่สูงกว่าประเภทและระดับเดิม

ผู้ขอกลับเข้ารับราชการต้องยื่นคำขอตามแบบท้ายประกาศนี้พร้อมเอกสารประกอบ ดังนี้

(๑) ใบรับรองแพทย์ซึ่งรับรองไว้ไม่เกิน ๖๐ วัน นับแต่วันที่ออกไปรับรองถึงวันที่ยื่นขอกลับเข้ารับราชการ

(๒) สำเนาทะเบียนประวัติ

(๓) หนังสือรับรองความรู้ ความสามารถ และความประพฤติของผู้บังคับบัญชาเดิม ซึ่งมีตำแหน่งตั้งแต่ระดับผู้อำนวยการกองหรือเทียบเท่าขึ้นไป

(๔) สำเนาปริญญาบัตร หรือประกาศนียบัตรที่เกี่ยวข้องกับตำแหน่งที่จะบรรจุกลับเข้ารับราชการ

(๕) สำเนาบัตรประจำตัวประชาชน

(๖) สำเนาหนังสือสำคัญการสมรส หลักฐานการอนุญาตให้เปลี่ยนชื่อตัว ชื่อสกุล หรือ หนังสือรับรองว่าเป็นบุคคลเดียวกัน (ถ้ามี)

(๗) สำเนาคำสั่งอนุญาตให้ออกจากราชการ

ข้อ ๑๒๙<sup>๗๘</sup> ให้องค์การบริหารส่วนจังหวัดตรวจสอบเอกสารตามข้อ ๑๒๘ ประวัติการรับราชการและประวัติการทำงานทุกแห่งของผู้สมัครและสอบถามไปยังส่วนราชการหรือหน่วยงานที่เกี่ยวข้อง เพื่อให้ได้รายละเอียดข้อเท็จจริงมากที่สุดมาประกอบการพิจารณา

ข้อ ๑๓๐<sup>๗๙</sup> การพิจารณาเพื่อบรรจุให้พนักงานส่วนท้องถิ่นผู้ที่ยื่นขอกลับเข้ารับราชการ ให้พิจารณาตามเกณฑ์ ดังนี้

(๑) ผู้สมัครกลับเข้ารับราชการต้องมีคุณสมบัติทั่วไปและไม่มีลักษณะต้องห้ามหรือได้รับการยกเว้นในกรณีที่ขาดคุณสมบัติหรือมีลักษณะต้องห้ามสำหรับข้าราชการองค์การบริหารส่วน

<sup>๗๗</sup> ข้อ ๑๒๘ แก้ไขโดยประกาศ ก.จ.จ.พะเยา เรื่อง หลักเกณฑ์และเงื่อนไขเกี่ยวกับการบริหารงานบุคคลขององค์การบริหารส่วนจังหวัด (เพิ่มเติม) พ.ศ. ๒๕๖๓ ลงวันที่ ๑๙ มิถุนายน พ.ศ. ๒๕๖๓

<sup>๗๘</sup> ข้อ ๑๒๙ แก้ไขโดยประกาศ ก.จ.จ.พะเยา เรื่อง หลักเกณฑ์และเงื่อนไขเกี่ยวกับการบริหารงานบุคคลขององค์การบริหารส่วนจังหวัด (เพิ่มเติม) พ.ศ. ๒๕๖๓ ลงวันที่ ๑๙ มิถุนายน พ.ศ. ๒๕๖๓

<sup>๗๙</sup> ข้อ ๑๓๐ แก้ไขโดยประกาศ ก.จ.จ.พะเยา เรื่อง หลักเกณฑ์และเงื่อนไขเกี่ยวกับการบริหารงานบุคคลขององค์การบริหารส่วนจังหวัด (เพิ่มเติม) พ.ศ. ๒๕๖๓ ลงวันที่ ๑๙ มิถุนายน พ.ศ. ๒๕๖๓

จังหวัดตามประกาศคณะกรรมการข้าราชการองค์การบริหารส่วนจังหวัดพะเยา เรื่อง หลักเกณฑ์และเงื่อนไขเกี่ยวกับคุณสมบัติและลักษณะต้องห้ามเบื้องต้นสำหรับข้าราชการองค์การบริหารส่วนจังหวัด พ.ศ. ๒๕๖๔

(๒) ผู้สมัครกลับเข้ารับราชการต้องมีคุณสมบัติเฉพาะสำหรับตำแหน่งที่จะบรรจุและแต่งตั้งตามที่คณะกรรมการกลางข้าราชการองค์การบริหารส่วนจังหวัดกำหนดไว้ตามมาตรฐานกำหนดตำแหน่งหรือได้รับอนุมัติจากคณะกรรมการกลางข้าราชการองค์การบริหารส่วนจังหวัด

(๓) กรณีบรรจุกลับเข้ารับราชการในตำแหน่งประเภทวิชาการ ระดับปฏิบัติการ/ชำนาญการ หรือตำแหน่งประเภททั่วไป ระดับปฏิบัติงาน/ชำนาญงาน องค์การบริหารส่วนจังหวัดจะต้องไม่มีบัญชีผู้สอบแข่งขันได้หรือบัญชีผู้สอบคัดเลือกได้ในตำแหน่งในสายงานที่จะบรรจุกลับหรือแต่งตั้งอยู่ เว้นแต่ผู้ที่บรรจุกลับเข้ารับราชการนั้นเป็นผู้ที่ออกจากราชการเพื่อไปดำรงตำแหน่งในองค์กรอิสระตามรัฐธรรมนูญ ตำแหน่งทางการเมือง หรือเพื่อสมัครรับเลือกตั้งเป็นสมาชิกรัฐสภา สมาชิกสภาท้องถิ่นหรือผู้บริหารท้องถิ่น หรือลาออกจากราชการเพื่อติดตามคู่สมรสไปปฏิบัติหน้าที่ราชการหรือปฏิบัติงานในต่างประเทศ หรือเป็นผู้ที่ออกจากราชการไปเนื่องจากถูกยุบเลิกตำแหน่ง

(๔) สำหรับการบรรจุกลับเข้ารับราชการในตำแหน่งประเภทวิชาการ ระดับชำนาญการพิเศษ ระดับเชี่ยวชาญ หรือในตำแหน่งประเภททั่วไป ระดับอาวุโส ต้องบรรจุกลับเข้ารับราชการในตำแหน่ง ประเภทสายงานและระดับไม่สูงกว่าเดิม โดยหากจะบรรจุในตำแหน่ง ประเภท สายงานและระดับเดิม องค์การบริหารส่วนจังหวัดนั้นจะต้องมีตำแหน่งว่างที่จะบรรจุกลับเข้ารับราชการ ซึ่งเคยมีผู้ดำรงตำแหน่งในระดับชำนาญการพิเศษ ระดับเชี่ยวชาญหรือระดับอาวุโส โดยต้องขอความเห็นชอบคณะกรรมการข้าราชการ องค์การบริหารส่วนจังหวัด หรือคณะกรรมการกลางข้าราชการองค์การบริหารส่วนจังหวัดแล้วแต่กรณี ในการปรับปรุงตำแหน่งให้เป็นระดับดังกล่าวก่อน จึงจะบรรจุกลับเข้ารับราชการในระดับดังกล่าวได้

(๕) สำหรับการบรรจุกลับเข้ารับราชการในตำแหน่งประเภทอำนวยการท้องถิ่น และประเภทบริหารท้องถิ่น ให้บรรจุและแต่งตั้งในตำแหน่ง ประเภท สายงาน และระดับที่ไม่สูงกว่าเดิม

ข้อ ๑๓๑<sup>๔๐</sup> ให้ได้รับอัตราเงินเดือนไม่สูงกว่าอัตราเงินเดือนที่ได้รับอยู่เดิมก่อนออกจากราชการ หากระหว่างการออกจากราชการมีการปรับเงินเดือน เงินเพิ่ม หรือปรับโครงสร้างบัญชีเงินเดือน องค์การบริหารส่วนจังหวัดก็อาจปรับอัตราหรือขึ้นเงินเดือนให้ตรงตามข้อเท็จจริงในวันบรรจุกลับเข้ารับราชการก็ได้

ข้อ ๑๓๒ การบรรจุและแต่งตั้งจากข้าราชการประเภทอื่น หรือพนักงานส่วนท้องถิ่นอื่น ผู้ขอโอนมาเป็นข้าราชการองค์การบริหารส่วนจังหวัดให้เป็นไปตามที่กำหนดในหมวด ๘

ข้อ ๑๓๓ ผู้ได้รับการแต่งตั้งให้ดำรงตำแหน่งข้าราชการองค์การบริหารส่วนจังหวัดตำแหน่งใด ต้องมีคุณสมบัติตรงตามคุณสมบัติเฉพาะสำหรับตำแหน่งในมาตรฐานกำหนดตำแหน่งที่ ก.จ. กำหนด

ปริญญา ประกาศนียบัตรวิชาชีพ หรือคุณวุฒิต่อเป็นคุณสมบัติเฉพาะสำหรับตำแหน่งให้หมายถึงปริญญา ประกาศนียบัตรวิชาชีพ หรือคุณวุฒิตี่ ก.พ. ก.ค. หรือ ก.จ. รับรอง

กรณีมีเหตุผลความจำเป็น ก.จ. อาจอนุมัติให้แต่งตั้งข้าราชการองค์การบริหารส่วนจังหวัดที่มีคุณสมบัติต่างไปจากคุณสมบัติเฉพาะสำหรับตำแหน่งที่กำหนดไว้ในมาตรฐานกำหนดตำแหน่งก็ได้

ข้อ ๑๓๔ ผู้ได้รับบรรจุเข้ารับราชการเป็นข้าราชการองค์การบริหารส่วนจังหวัดและแต่งตั้งให้ดำรงตำแหน่งใดในองค์การบริหารส่วนจังหวัด หากภายหลังปรากฏว่าขาดคุณสมบัติหรือมีลักษณะต้องห้ามเบื้องต้นโดยไม่ได้รับการยกเว้นในกรณีที่ขาดคุณสมบัติตามที่กำหนดในหมวด ๑ ว่าด้วยคุณสมบัติและลักษณะ

<sup>๔๐</sup> ข้อ ๑๓๑ แก้ไขโดยประกาศ ก.จ.จ.พะเยา เรื่อง หลักเกณฑ์และเงื่อนไขเกี่ยวกับการบริหารงานบุคคลขององค์การบริหารส่วนจังหวัด (เพิ่มเติม) พ.ศ. ๒๕๖๓ ลงวันที่ ๑๙ มิถุนายน พ.ศ. ๒๕๖๓

ต้องห้าม หรือขาดคุณสมบัติเฉพาะสำหรับตำแหน่งนั้นอยู่ก่อนก็ดี หรือมีกรณีต้องหาอยู่ก่อนและภายหลัง เป็นผู้ขาดคุณสมบัติเนื่องจากกรณีต้องหานั้นก็ดี ให้นายกองคํการบริหารส่วนจังหวัด โดยความเห็นชอบของ ก.จ.จ. สั่งให้ผู้นั้นออกจากราชการโดยพลัน แต่ทั้งนี้ ไม่กระทบกระเทือนถึงการใดที่ผู้นั้นได้ปฏิบัติไปตามอำนาจ และหน้าที่ และการรับเงินเดือนหรือผลประโยชน์อื่นใดที่ได้รับ หรือมีสิทธิจะได้รับจากทางราชการก่อนมีคำสั่ง ให้ออกนั้น และถ้าการเข้ารับราชการเป็นไปโดยสุจริตแล้ว ให้ถือว่าเป็นการสั่งให้ออกเพื่อรับบำเหน็จบำนาญเหตุ ทดแทนตามกฎหมายว่าด้วยบำเหน็จบำนาญข้าราชการส่วนท้องถิ่น

ข้อ ๑๓๕ การบรรจุและแต่งตั้งข้าราชการองค์การบริหารส่วนจังหวัดให้ดำรงตำแหน่งที่ ก.จ.จ. ยังมีได้กำหนดตำแหน่ง จะกระทำมิได้

ข้อ ๑๓๖ การบรรจุบุคคลเข้ารับราชการเป็นข้าราชการองค์การบริหารส่วนจังหวัด และแต่งตั้ง ให้ดำรงตำแหน่งในองค์การบริหารส่วนจังหวัด ให้นายกองคํการบริหารส่วนจังหวัดเป็นผู้มีอำนาจสั่งบรรจุ และแต่งตั้งโดยความเห็นชอบของ ก.จ.จ.

ข้อ ๑๓๗ ผู้ที่ได้รับการบรรจุเข้ารับราชการเป็นข้าราชการองค์การบริหารส่วนจังหวัด ให้มีการทดลองปฏิบัติหน้าที่ราชการของข้าราชการองค์การบริหารส่วนจังหวัด โดยให้มีระยะเวลาไม่น้อยกว่า ๖ เดือน แต่ไม่เกิน ๙ เดือน และการประเมินผลการทดลองปฏิบัติหน้าที่ราชการต้องดำเนินการ ในรูปคณะกรรมการ และในกรณีที่ไมผ่านการประเมินไม่ควรให้รับราชการต่อไปก็ให้สั่งให้ผู้นั้นออกจากราชการได้ โดยได้รับความเห็นชอบจาก ก.จ.จ.

ผู้ใดถูกสั่งให้ออกจากราชการตามวรรคหนึ่งให้ถือเสมือนว่า ผู้นั้นไม่เคยเป็นข้าราชการ องค์การบริหารส่วนจังหวัด แต่ทั้งนี้ไม่กระทบกระเทือนถึงการปฏิบัติหน้าที่ราชการ หรือการรับเงินเดือน หรือผลประโยชน์อื่นใดที่ได้รับจากราชการในระหว่างที่ผู้นั้นอยู่ระหว่างทดลองปฏิบัติหน้าที่ราชการ

ข้อ ๑๓๘ ให้ผู้ได้รับการบรรจุจากผู้สอบแข่งขันได้ หรือผู้ได้รับคัดเลือกในกรณีที่มีเหตุพิเศษ ที่ไม่จำเป็นต้องสอบแข่งขันเข้ารับราชการและแต่งตั้งให้ดำรงตำแหน่งข้าราชการองค์การบริหารส่วนจังหวัด และข้าราชการประเภทอื่น หรือพนักงานส่วนท้องถิ่นอื่นที่อยู่ในระหว่างทดลองปฏิบัติงาน ซึ่งโอนมาบรรจุ และแต่งตั้งเป็นข้าราชการองค์การบริหารส่วนจังหวัด ต้องทดลองปฏิบัติหน้าที่ราชการในตำแหน่งที่ได้รับ แต่งตั้ง

ข้อ ๑๓๙ ภายใต้บังคับข้อ ๑๔๘ (๒) ให้ผู้ได้รับบรรจุและแต่งตั้งเป็นข้าราชการองค์การบริหาร ส่วนจังหวัด ตามข้อ ๑๓๘ ทดลองปฏิบัติหน้าที่ราชการในตำแหน่งที่ได้รับแต่งตั้งให้เป็นเวลาหกเดือนนับแต่วัน เข้าปฏิบัติหน้าที่ราชการเป็นต้นไป

ให้ผู้บังคับบัญชาพิจารณาดำเนินการในเรื่องการทดลองปฏิบัติหน้าที่ราชการอย่างจริงจัง ให้ความสนใจและได้มาตรฐานในอันที่จะให้การทดลองปฏิบัติหน้าที่ราชการเป็นกระบวนการเลือกสรร บุคคลเข้ารับราชการอย่างมีประสิทธิภาพ

ข้อ ๑๔๐ ให้องค์การบริหารส่วนจังหวัดกำหนดรายการประเมินผลการทดลองปฏิบัติหน้าที่ ราชการได้ตามความเหมาะสม แต่อย่างน้อยต้องประกอบด้วยความรู้ที่ใช้ในการปฏิบัติหน้าที่ ความสามารถในการ ปฏิบัติงาน ปริมาณงาน คุณภาพของงาน ความอดุสสาหะ ความรับผิดชอบ ความสามารถในการ ปฏิบัติงานร่วมกับผู้อื่น ความสนใจที่จะพัฒนาตนเอง คุณธรรม การปฏิบัติตนตามกรอบของจรรยาบรรณและ การรักษาวินัย

วิธีการประเมินและมาตรฐานหรือเกณฑ์การประเมินผลการทดลองปฏิบัติหน้าที่ราชการ ให้เป็นไปตามที่องค์การบริหารส่วนจังหวัดกำหนด แล้วรายงานให้ ก.จ.จ. ทราบ

ข้อ ๑๔๑ ให้ผู้บังคับบัญชาหรือผู้ที่ได้รับมอบหมายเป็นผู้มีหน้าที่ดูแลการทดลองปฏิบัติ หน้าที่ราชการ

ให้ผู้มีหน้าที่ดูแลการทดลองปฏิบัติหน้าที่ราชการมอบหมายงานให้ผู้ทดลองปฏิบัติหน้าที่ราชการปฏิบัติ และแจ้งให้ผู้ทดลองปฏิบัติหน้าที่ราชการทราบอย่างชัดเจนเกี่ยวกับวิธีการปฏิบัติงาน การประพฤติตน รายการประเมิน วิธีการประเมิน และมาตรฐานหรือเกณฑ์การประเมินผลการทดลองปฏิบัติหน้าที่ราชการ

ข้อ ๑๔๒ ให้ผู้ทดลองปฏิบัติหน้าที่ราชการทำรายงานการปฏิบัติหน้าที่ราชการของตนเสนอผู้มีหน้าที่ดูแลการทดลองปฏิบัติหน้าที่ราชการตามแบบและวิธีการที่องค์การบริหารส่วนจังหวัดกำหนด

ข้อ ๑๔๓ ให้นายกองค์การบริหารส่วนจังหวัดแต่งตั้งคณะกรรมการประเมินผลการทดลองปฏิบัติหน้าที่ราชการ ประกอบด้วยประธานกรรมการและกรรมการอีกจำนวนสองคน ซึ่งอย่างน้อยต้องแต่งตั้งจากผู้มีหน้าที่ดูแล การทดลองปฏิบัติหน้าที่ราชการหนึ่งคน ข้าราชการองค์การบริหารส่วนจังหวัด ผู้เกี่ยวข้องกับการปฏิบัติงานของผู้ทดลองปฏิบัติหน้าที่ราชการอีกหนึ่งคน

ข้อ ๑๔๔ ให้คณะกรรมการทำหน้าที่ประเมินผลการทดลองปฏิบัติหน้าที่ราชการของผู้ทดลองปฏิบัติหน้าที่ราชการตามรายการประเมิน วิธีการประเมิน และมาตรฐานหรือเกณฑ์การประเมินที่กำหนดไว้ในข้อ ๑๔๐ ทำการประเมินสองครั้ง โดยประเมินครั้งแรกเมื่อทดลองปฏิบัติหน้าที่ราชการมาเป็นเวลาสามเดือนและประเมินครั้งที่สอง เมื่อทดลองปฏิบัติหน้าที่หน้าที่ราชการครบหกเดือน เว้นแต่คณะกรรมการไม่อาจประเมินผลการทดลองปฏิบัติหน้าที่ราชการในแต่ละครั้งได้อย่างชัดเจน เนื่องจากผู้ทดลองปฏิบัติหน้าที่ราชการได้ลาคลอดบุตร ลาป่วยซึ่งจำเป็นต้องรักษาตัวเป็นเวลานาน ลาป่วยเพราะประสบอันตรายในขณะที่ปฏิบัติราชการตามหน้าที่หรือในขณะที่เดินทางไปหรือกลับจากปฏิบัติราชการตามหน้าที่หรือลาเข้ารับการตรวจเลือดหรือเข้ารับการเตรียมพล คณะกรรมการจะประเมินผลรวมเมื่อทดลองปฏิบัติหน้าที่ราชการครบหกเดือนแล้วก็ได้

ในกรณีที่มีการขยายระยะเวลาทดลองปฏิบัติหน้าที่ราชการตามข้อ ๑๔๘ (๒) เมื่อครบกำหนดระยะเวลาที่ขยายแล้วให้ประเมินอีกครั้งหนึ่ง

ข้อ ๑๔๕ ผลการประเมินของคณะกรรมการให้เป็นไปตามเสียงข้างมาก และในกรณีมีกรรมการที่ไม่เห็นด้วยอาจทำความเห็นแย้งรวมไว้ก็ได้

ข้อ ๑๔๖ เมื่อคณะกรรมการได้ดำเนินการตามข้อ ๑๔๔ แล้ว ให้ประธานกรรมการรายงานผลการประเมินต่อนายกองค์การบริหารส่วนจังหวัดตามแบบรายงานท้ายประกาศนี้

(๑) ในกรณีที่ผลการประเมินไม่ต่ำกว่าเกณฑ์หรือมาตรฐานที่กำหนดไว้ใน ข้อ ๑๔๐ ให้รายงานเมื่อทดลองปฏิบัติหน้าที่ราชการครบหกเดือนแล้ว หรือเมื่อสิ้นสุดระยะเวลาที่ขยายตามข้อ ๑๔๘ (๒) แล้ว

(๒) ในกรณีที่ผลการประเมินต่ำกว่าเกณฑ์หรือมาตรฐานที่กำหนดไว้ในข้อ ๑๔๐ ให้รายงานเมื่อเสร็จสิ้นการประเมินแต่ละครั้ง

ข้อ ๑๔๗ เมื่อนายกองค์การบริหารส่วนจังหวัดได้รับรายงานตามข้อ ๑๔๖ (๑) แล้ว ให้ประกาศว่าผู้ทดลองปฏิบัติหน้าที่ราชการนั้นเป็นผู้ผ่านการทดลองปฏิบัติหน้าที่ราชการพร้อมแจ้งให้ผู้นั้นทราบ และรายงานตามแบบรายงานท้ายประกาศนี้ ไปยัง ก.จ.จ. ภายในห้าวันทำการนับแต่วันประกาศ

ข้อ ๑๔๘ เมื่อนายกองค์การบริหารส่วนจังหวัดได้รับรายงานตามข้อ ๑๔๖ (๒) ให้ดำเนินการ ดังนี้

(๑) ในกรณีที่เห็นควรให้ผู้ทดลองปฏิบัติหน้าที่ราชการออกจากราชการให้นายกองค์การบริหารส่วนจังหวัดแสดงความเห็นในแบบรายงานตามข้อ ๑๔๖ และมีคำสั่งให้ผู้นั้นออกจากราชการโดยความเห็นชอบของ ก.จ.จ. ภายในห้าวันทำการนับแต่วันที่ได้รับรายงานพร้อมกับแจ้งให้ผู้นั้นทราบ และส่งสำเนาคำสั่งให้ออกไปยัง ก.จ.จ. ภายในห้าวันทำการนับแต่วันที่มิคำสั่ง

(๒) ในกรณีที่เห็นควรให้ผู้ทดลองปฏิบัติหน้าที่ราชการทดลองปฏิบัติหน้าที่ราชการต่อไปจนครบหกเดือน หรือควรขยายเวลาทดลองปฏิบัติหน้าที่ราชการต่อไปอีกระยะเวลาหนึ่งเป็นเวลาสามเดือน



แล้วแต่กรณี ให้แสดงความเห็นในแบบรายงาน แล้วแจ้งให้ผู้ทดลองปฏิบัติหน้าที่ราชการ ผู้มีหน้าที่ดูแล การทดลองปฏิบัติหน้าที่ราชการ และคณะกรรมการทราบ เพื่อทำการทดลองปฏิบัติหน้าที่ราชการและประเมินผล การทดลองปฏิบัติหน้าที่ราชการต่อไป

ในกรณีที่ผู้ทดลองปฏิบัติหน้าที่ราชการได้ทดลองปฏิบัติหน้าที่ราชการจนสิ้นสุด ระยะเวลาที่ขยายแล้ว และนายกองค้การบริหารส่วนจังหวัดได้รับรายงานว่าผลการทดลองปฏิบัติหน้าที่ ราชการของผู้นั้น ยังต่ำกว่าเกณฑ์หรือมาตรฐานอีก ให้นายกองค้การบริหารส่วนจังหวัดมีคำสั่งให้ผู้นั้นออกจาก ราชการ โดยนำความใน (๑) มาใช้บังคับโดยอนุโลม

ข้อ ๑๔๙ การนับเวลาทดลองปฏิบัติหน้าที่ราชการเป็นเดือนตามประกาศนี้ ให้นับวันที่ ผู้ทดลองปฏิบัติหน้าที่ราชการไม่ได้มาปฏิบัติงานรวมเป็นเวลาทดลองปฏิบัติหน้าที่ราชการด้วย และให้ นับวันเข้าปฏิบัติหน้าที่ราชการวันแรกเป็นวันเริ่มต้น และนับวันก่อนหน้าจะถึงวันที่ตรงกับวันเริ่มต้นนั้นของเดือน สุดท้ายแห่งระยะเวลาเป็นวันสิ้นสุดระยะเวลาถ้าไม่มีวันตรงกันในเดือนสุดท้ายให้ถือเอาวันสุดท้ายของ เดือนนั้นเป็นวันสิ้นสุดระยะเวลา

ข้อ ๑๕๐ ข้าราชการองค์การบริหารส่วนจังหวัดซึ่งอยู่ในระหว่างทดลองปฏิบัติหน้าที่ราชการผู้ใด ได้รับแต่งตั้งให้ดำรงตำแหน่งในระดับที่สูงขึ้นตามวุฒิ ย้าย โอน หรือออกจากราชการไปรับราชการทหาร ตาม กฎหมายว่าด้วยการรับราชการทหารแล้วได้รับบรรจุกลับเข้ารับราชการเป็นข้าราชการองค์การบริหารส่วนจังหวัดอีก ให้ทดลองปฏิบัติหน้าที่ราชการและนับเวลาทดลองปฏิบัติหน้าที่ราชการ ดังนี้

(๑) กรณีได้รับแต่งตั้งให้ดำรงตำแหน่งในระดับสูงขึ้นในสายงานเดิมตามวุฒิที่ได้รับ เพิ่มขึ้นหรือสูงขึ้น ให้ทดลองปฏิบัติหน้าที่ราชการและนับเวลาทดลองปฏิบัติหน้าที่ราชการต่อเนื่องไปกับ ตำแหน่งเดิม ถ้าได้รับแต่งตั้งให้ดำรงตำแหน่งในระดับสูงขึ้นในต่างสายงานให้เริ่มทดลองปฏิบัติหน้าที่ราชการ และนับเวลาทดลองปฏิบัติหน้าที่ราชการใหม่

(๒) กรณีย้ายไปดำรงตำแหน่งในสายงานเดิม ให้ทดลองปฏิบัติหน้าที่ราชการและ นับเวลาทดลองปฏิบัติหน้าที่ราชการต่อเนื่องกับตำแหน่งเดิม ถ้าย้ายไปดำรงตำแหน่งในต่างสายงานให้เริ่ม ทดลองปฏิบัติหน้าที่ราชการและนับเวลาทดลองปฏิบัติหน้าที่ราชการใหม่

(๓) กรณีโอนมาดำรงตำแหน่งใหม่ ให้เริ่มทดลองปฏิบัติหน้าที่ราชการและนับเวลา ทดลองปฏิบัติหน้าที่ราชการใหม่ เว้นแต่กรณีโอนโดยบทบัญญัติของกฎหมายให้ทดลองปฏิบัติหน้าที่ ราชการและนับเวลาทดลองปฏิบัติหน้าที่ราชการต่อเนื่องกับตำแหน่งเดิม

(๔) กรณีออกจากราชการไปรับราชการทหารตามกฎหมายว่าด้วยการรับราชการทหาร เมื่อได้รับบรรจุและแต่งตั้งเป็นข้าราชการองค์การบริหารส่วนจังหวัด ไม่ว่าในสายงานเดิมหรือต่างสายงาน ให้ทดลองปฏิบัติหน้าที่ราชการและนับเวลาทดลองปฏิบัติหน้าที่ราชการต่อเนื่องกับตำแหน่งเดิม

ข้อ ๑๕๑<sup>๑</sup> ผู้ได้รับบรรจุเข้ารับราชการเป็นข้าราชการองค์การบริหารส่วนจังหวัดและแต่งตั้งให้ ดำรงตำแหน่งใดในองค์การบริหารส่วนจังหวัด หากภายหลังปรากฏว่าขาดคุณสมบัติหรือมีลักษณะต้องห้าม โดยไม่ได้รับการยกเว้นในกรณีที่ขาดคุณสมบัติตามประกาศคณะกรรมการข้าราชการองค์การบริหาร ส่วนจังหวัด(ก.จ.จ.) พะเยา เรื่อง หลักเกณฑ์และเงื่อนไขเกี่ยวกับการบริหารงานบุคคลขององค์การ บริหารส่วนจังหวัด ลงวันที่ ๑ พฤศจิกายน ๒๕๔๕ หมวด ๑ คุณสมบัติและลักษณะต้องห้าม ข้อ ๖ หรือขาดคุณสมบัติเฉพาะสำหรับตำแหน่งนั้นอยู่ก่อนก็ดี หรือมีกรณีต้องหาอยู่ก่อนและภายหลัง เป็นผู้ขาดคุณสมบัติเนื่องจากกรณีต้องหานั้นก็ดี หรือกรณีบรรจุและแต่งตั้งจากบัญชีผู้สอบแข่งขันได้ ในตำแหน่งอื่นที่ไม่เกี่ยวข้องก็ถือกันก็ดี ให้นายกองค้การบริหารส่วนจังหวัด โดยความเห็นชอบของ

<sup>๑</sup> ข้อ ๑๕๑ แก้ไขโดยประกาศ ก.จ.จ.พะเยา เรื่อง หลักเกณฑ์และเงื่อนไขเกี่ยวกับการบริหารงานบุคคลขององค์การบริหารส่วน จังหวัด (แก้ไขเพิ่มเติม ฉบับที่ ๑) พ.ศ.๒๕๕๐ ลงวันที่ ๘ ตุลาคม ๒๕๕๐

คณะกรรมการข้าราชการองค์การบริหารส่วนจังหวัดสั่งให้ผู้นั้นออกจากราชการโดยพลัน แต่ทั้งนี้ไม่กระทบกระเทือนถึงการใด ที่ผู้นั้นได้ปฏิบัติไปตามอำนาจและหน้าที่และการรับเงินเดือนหรือผลประโยชน์อื่นใดที่จะได้รับ หรือมีสิทธิจะได้รับจากทางราชการก่อนมีคำสั่งให้ออกนั้น และถ้าการเข้ารับราชการเป็นไปโดยสุจริตแล้วให้ถือว่า เป็นการสั่งให้ออกเพื่อรับบำเหน็จบำนาญเหตุทดแทนตามกฎหมายว่าด้วยบำเหน็จบำนาญข้าราชการส่วนท้องถิ่น

ผู้ที่ได้รับแต่งตั้งให้กลับไปดำรงตำแหน่งเดิมหรือตำแหน่งอื่นตามวรรคหนึ่ง ให้รับเงินเดือนในขั้นที่พึงจะได้รับตามสถานภาพเดิม และให้ถือว่าผู้นั้นไม่มีสถานภาพอย่างใด ในการที่ได้รับแต่งตั้งให้ดำรงตำแหน่งที่ตนมีคุณสมบัติไม่ตรงตามคุณสมบัติเฉพาะสำหรับตำแหน่งนั้น

ข้อ ๑๕๒<sup>๒๒</sup> องค์การบริหารส่วนจังหวัดที่มีตำแหน่งสายงานผู้บริหารว่างในทุกระณีกฎ ให้รายงานตำแหน่งว่างต่อคณะกรรมการข้าราชการองค์การบริหารส่วนจังหวัด ภายใน ๑๕ วันนับแต่วันที่ตำแหน่งว่างเว้นแต่กรณีเกษียณอายุราชการให้รายงานล่วงหน้าได้ก่อน ๖๐ วันนับถึงวันเกษียณอายุราชการ แล้วให้ดำเนินการ ดังนี้

(๑) กรณีองค์การบริหารส่วนจังหวัดใดได้มีหนังสือรายงานตำแหน่งว่างต่อสำนักงานคณะกรรมการข้าราชการองค์การบริหารส่วนจังหวัดแล้ว และประสงค์ดำเนินการสรรหาผู้มาดำรงตำแหน่งสายงานผู้บริหารที่ว่างโดยการย้าย การโอน การคัดเลือกเพื่อรับโอน การรับโอนข้าราชการหรือพนักงานส่วนท้องถิ่นหรือข้าราชการประเภทอื่นที่ไม่ใช่ข้าราชการการเมืองในตำแหน่งประเภทและระดับเดียวกัน การบรรจุกลับเข้ารับราชการ หรือการโอนลดระดับตำแหน่งโดยความสมัครใจ ให้ประกาศวิธีการสรรหาตามความประสงค์โดยวิธีใดวิธีหนึ่ง เมื่อมีการรายงานตำแหน่งว่างต่อสำนักงานคณะกรรมการข้าราชการองค์การบริหารส่วนจังหวัดแล้ว และต้องเสนอชื่อผู้ที่จะแต่งตั้งในตำแหน่งสายงานผู้บริหารที่ว่างต่อสำนักงานคณะกรรมการข้าราชการองค์การบริหารส่วนจังหวัด ภายใน ๖๐ วัน นับแต่วันที่ตำแหน่งว่างต่อสำนักงานคณะกรรมการข้าราชการองค์การบริหารส่วนจังหวัด เพื่อเสนอคณะกรรมการข้าราชการองค์การบริหารส่วนจังหวัดพิจารณาให้องค์การบริหารส่วนจังหวัดแจ้งตำแหน่งว่าง ต่อสำนักงานคณะกรรมการข้าราชการองค์การบริหารส่วนจังหวัด เพื่อให้มีการดำเนินการสรรหาตามข้อ ๕ แห่งประกาศคณะกรรมการกลางข้าราชการองค์การบริหารส่วนจังหวัด เรื่อง มาตรฐานทั่วไปเกี่ยวกับการสอบคัดเลือกและการคัดเลือกข้าราชการองค์การบริหารส่วนจังหวัด ให้ดำรงตำแหน่งสายงานผู้บริหาร พ.ศ. ๒๕๖๐ ลงวันที่ ๒๗ กรกฎาคม ๒๕๖๐ ซึ่งแก้ไขเพิ่มเติมโดยประกาศคณะกรรมการกลางข้าราชการองค์การบริหารส่วนจังหวัด เรื่อง มาตรฐานทั่วไปเกี่ยวกับการสอบคัดเลือกและการคัดเลือกข้าราชการองค์การบริหารส่วนจังหวัด ให้ดำรงตำแหน่งสายงานผู้บริหาร (ฉบับที่ ๔) พ.ศ. ๒๕๖๔ ลงวันที่ ๑๒ มีนาคม ๒๕๖๔ ต่อไป และให้ถือว่าการดำเนินการเกี่ยวกับการย้าย การโอน การคัดเลือกเพื่อรับโอน การรับโอนในตำแหน่งประเภทและระดับเดียวกัน การบรรจุกลับเข้ารับราชการ หรือการโอนลดระดับตำแหน่งโดยความสมัครใจในครั้งนั้น เป็นอันสิ้นสุด ในการนี้ องค์การบริหารส่วนจังหวัดและคณะกรรมการข้าราชการองค์การบริหารส่วนจังหวัด ต้องจัดทำทะเบียนกำกับไว้เป็นหลักฐานและหมายเหตุในแผนอัตรากำลังให้ชัดเจนว่า “อยู่ระหว่างการดำเนินการสรรหาของคณะกรรมการกลางข้าราชการองค์การบริหารส่วนจังหวัด หรือคณะกรรมการข้าราชการองค์การบริหารส่วนจังหวัดแล้วแต่กรณี” พร้อมทั้งให้นายกองการบริหารส่วนจังหวัดและเลขานุการคณะกรรมการข้าราชการองค์การบริหารส่วนจังหวัด ลงลายมือ

<sup>๒๒</sup> ข้อ ๑๕๒ แก้ไขโดยประกาศ ก.จ.จ.พะเยา เรื่อง หลักเกณฑ์และเงื่อนไขเกี่ยวกับการบริหารงานบุคคลขององค์การบริหารส่วนจังหวัด เพิ่มเติม (ฉบับที่ ๒๗) พ.ศ. ๒๕๖๔ ลงวันที่ ๒๓ กรกฎาคม ๒๕๖๔

ชื่อ วัน เดือน ปี กำกับไว้ในแผนอัตรากำลังที่อยู่ในความรับผิดชอบและให้สงวนตำแหน่งที่ว่าง เพื่อแต่งตั้งจากบัญชีการสรรหาของคณะกรรมการกลางข้าราชการองค์การบริหารส่วนจังหวัด หรือคณะกรรมการข้าราชการองค์การบริหารส่วนจังหวัดเท่านั้น

(๒)<sup>๘๓</sup> กรณี ก.จ. ได้ดำเนินการสรรหาตาม (๑) แล้ว ปรากฏว่าไม่มีบัญชีผู้ผ่านการสรรหาหรือมีบัญชีผู้ผ่านการสรรหาแต่มีการเรียกใช้บัญชีครบทั้งบัญชีแล้ว หรือ ก.จ. ยังไม่ได้ดำเนินการสรรหาแต่องค์การบริหารส่วนจังหวัดยังมีตำแหน่งว่างที่ได้รายงาน ก.จ. เพื่อให้ ก.จ. ดำเนินการสรรหา ให้องค์การบริหารส่วนจังหวัดดำเนินการสรรหาข้าราชการองค์การบริหารส่วนจังหวัดสายงานผู้บริหารที่ดำรงตำแหน่งประเภท ระดับ สายงาน และมีฐานะตามมาตรฐานกำหนดตำแหน่งเดียวกันกับตำแหน่งว่างมาดำรงตำแหน่งสายงานผู้บริหารที่ว่าง โดยการย้าย การโอน การรับโอน ข้าราชการองค์การบริหารส่วนจังหวัดมาดำรงตำแหน่งสายงานผู้บริหารที่ว่างได้ จนกว่า ก.จ. จะมีมติเห็นชอบให้ดำเนินการสรรหาตำแหน่งสายงานผู้บริหาร ทั้งนี้ สำนักงาน ก.จ. จะแจ้งกำหนดวันสิ้นสุดการย้าย การโอน การรับโอน ข้าราชการองค์การบริหารส่วนจังหวัดให้องค์การบริหารส่วนจังหวัดทราบ หากองค์การบริหารส่วนจังหวัดใดได้เสนอชื่อผู้ที่จะแต่งตั้งให้ดำรงตำแหน่งสายงานผู้บริหารที่ว่างต่อสำนักงาน ก.จ.จ. เพื่อขอความเห็นชอบต่อ ก.จ.จ. ภายในระยะเวลาที่สำนักงาน ก.จ. กำหนดวันสิ้นสุดการย้าย การโอน การรับโอนดังกล่าวแล้ว ก.จ.จ. จะมีมติภายหลังระยะเวลาที่กำหนดก็ได้ ทั้งนี้ หากมีตำแหน่งสายงานผู้บริหารว่าง เนื่องจากการย้าย การโอน การรับโอน หรือองค์การบริหารส่วนจังหวัดใดไม่ได้เสนอชื่อผู้ที่จะแต่งตั้งให้ดำรงตำแหน่งสายงานผู้บริหารที่ว่างเพื่อขอความเห็นชอบต่อ ก.จ.จ. ภายในระยะเวลาที่สำนักงาน ก.จ. กำหนดวันสิ้นสุดระยะเวลาการย้าย การโอน การรับโอนให้ถือว่าการดำเนินการสรรหาเกี่ยวกับการย้าย การโอน การรับโอนนั้นเป็นอันสิ้นสุด และให้องค์การบริหารส่วนจังหวัดนั้นแจ้งตำแหน่งว่างต่อ ก.จ. เพื่อให้มีการดำเนินการสรรหาตามข้อ ๕ ต่อไป ในการนี้ องค์การบริหารส่วนจังหวัด และ ก.จ.จ. ต้องจัดทำทะเบียนกำกับไว้เป็นหลักฐาน และหมายเหตุในแผนอัตรากำลังให้ชัดเจนว่า “อยู่ระหว่างดำเนินการสรรหาของ ก.จ.” พร้อมทั้งให้นายกองค์การบริหารส่วนจังหวัดและเลขาธิการ ก.จ.จ. ลงลายมือชื่อ วัน เดือน ปี กำกับไว้ในแผนอัตรากำลังที่อยู่ในความรับผิดชอบ และให้สงวนตำแหน่งที่ว่าง เพื่อแต่งตั้งจากบัญชีการสรรหาของ ก.จ. เท่านั้น

<sup>๘๔</sup> ภายใต้บังคับวรรคหนึ่ง เมื่อคณะอนุกรรมการสรรหาข้าราชการองค์การบริหารส่วนจังหวัด ได้ประกาศรายชื่อผู้มีสิทธิเข้ารับการสรรหา วัน เวลา สถานที่สรรหาและระเบียบเกี่ยวกับการสรรหาแล้ว หากมีเหตุสุดวิสัย และ ก.จ. เห็นว่าไม่สามารถดำเนินการสรรหาได้ในหกสิบวันนับแต่วันครบกำหนดตามประกาศดังกล่าว ก.จ. อาจมีมติให้องค์การบริหารส่วนจังหวัดที่มีตำแหน่งว่างดำเนินการย้าย หรือการรับโอน ข้าราชการองค์การบริหารส่วนจังหวัดที่ดำรงตำแหน่งประเภท ระดับ สายงานและมีฐานะตามมาตรฐานกำหนดตำแหน่งเดียวกันกับตำแหน่งว่างมาดำรงตำแหน่งสายงานผู้บริหารที่ว่างให้เสร็จสิ้นภายในระยะเวลาที่ ก.จ. กำหนด พร้อมทั้งให้ดำเนินการเกี่ยวกับตำแหน่งว่างตามความในวรรคหนึ่งโดยพลัน

<sup>๘๓</sup> ข้อ ๑๕๒ (๒) วรรคหนึ่ง แก้ไขโดยประกาศ ก.จ.จ.พะเยา เรื่อง หลักเกณฑ์และเงื่อนไขเกี่ยวกับการบริหารงานบุคคลขององค์การบริหารส่วนจังหวัด แก้ไขเพิ่มเติม (ฉบับที่ ๒๙) พ.ศ. ๒๕๖๖ ลงวันที่ ๒๔ เมษายน ๒๕๖๖

<sup>๘๔</sup> ข้อ ๑๕๒ (๒) วรรคสอง เพิ่มเติมโดยประกาศ ก.จ.จ.พะเยา เรื่อง หลักเกณฑ์และเงื่อนไขเกี่ยวกับการบริหารงานบุคคลขององค์การบริหารส่วนจังหวัด เพิ่มเติม (ฉบับที่ ๒๘) พ.ศ. ๒๕๖๔ ลงวันที่ ๑๔ มกราคม ๒๕๖๕

## หมวด ๖ การย้าย

ข้อ ๑๕๓<sup>๕๕</sup> การย้ายข้าราชการองค์การบริหารส่วนจังหวัด ผู้ดำรงตำแหน่งหนึ่ง ไปแต่งตั้งให้ดำรงตำแหน่งอีกตำแหน่งหนึ่ง ให้นายกององค์การบริหารส่วนจังหวัดเป็นผู้สั่งแต่งตั้งให้ดำรงตำแหน่งในประเภทและระดับเดียวกันโดยความเห็นชอบของคณะกรรมการข้าราชการองค์การบริหารส่วนจังหวัด ดังต่อไปนี้

(๑) กรณีการย้ายไปดำรงตำแหน่งประเภทและระดับเดียวกันที่ว่าง ในแผนอัตรากำลังสามปี ผู้นั้นต้องมีคุณสมบัติตรงตามคุณสมบัติเฉพาะสำหรับตำแหน่งนั้น

(๒) กรณีการย้ายสับเปลี่ยนตำแหน่งกันในประเภทและระดับเดียวกัน ผู้นั้นต้องมีคุณสมบัติตรงตามคุณสมบัติเฉพาะสำหรับตำแหน่งนั้น

ข้อ ๑๕๔<sup>๕๖</sup> การย้ายข้าราชการองค์การบริหารส่วนจังหวัดให้พิจารณาถึงเหตุผลความจำเป็นเพื่อประโยชน์ของทางราชการ การพัฒนาข้าราชการองค์การบริหารส่วนจังหวัดเป็นหลัก และอาจพิจารณาความจำเป็นอื่นๆ ที่ต้องใช้ในการปฏิบัติงานของราชการประกอบด้วย

ข้อ ๑๕๕<sup>๕๗</sup> การย้ายข้าราชการองค์การบริหารส่วนจังหวัดดำรงตำแหน่งหนึ่งไปแต่งตั้งให้ดำรงตำแหน่งในสายงานและประเภทเดิม ให้ส่งย้ายไปแต่งตั้งให้ดำรงตำแหน่งในระดับเดิมและให้ได้รับเงินเดือนในชั้นเดิม ทั้งนี้ ต้องเป็นตำแหน่งว่างในแผนอัตรากำลังสามปี หรือเป็นการย้ายสับเปลี่ยนในตำแหน่งเดียวกัน

ข้อ ๑๕๖<sup>๕๘</sup> การย้ายข้าราชการองค์การบริหารส่วนจังหวัดผู้ดำรงตำแหน่งประเภททั่วไประดับปฏิบัติงาน หรือประเภทวิชาการ ระดับปฏิบัติการ ไปแต่งตั้งให้ดำรงตำแหน่งในต่างสายงาน ให้กระทำได้ในกรณีเป็นตำแหน่งประเภทและระดับเดียวกัน ให้ส่งย้ายไปดำรงตำแหน่งสายงานอื่นนั้นในประเภทและระดับเดียวกัน โดยให้ได้รับเงินเดือนในชั้นเดิม ทั้งนี้ ข้าราชการองค์การบริหารส่วนจังหวัดผู้นั้นต้องมีคุณสมบัติตรงตามคุณสมบัติเฉพาะสำหรับตำแหน่งนั้น แต่ไม่จำเป็นต้องเป็นผู้ได้ปฏิบัติราชการเกี่ยวกับงานนั้นหรืองานอื่นที่เกี่ยวข้องมาก่อน และให้ดำเนินการ ดังนี้

(๑) ข้าราชการองค์การบริหารส่วนจังหวัดผู้จะขอรับการแต่งตั้งเสนอคำร้องขอย้ายไปดำรงตำแหน่งในสายงานอื่นนั้น ให้ใช้แบบประเมินตามที่คณะกรรมการข้าราชการองค์การบริหารส่วนจังหวัดกำหนด

(๒) ให้ผู้บังคับบัญชาของผู้ขอรับการแต่งตั้ง ได้แก่ ผู้อำนวยการกองหรือเทียบเท่า ปลัดองค์การบริหารส่วนจังหวัดและนายกององค์การบริหารส่วนจังหวัด ประเมินบุคคลเพื่อความเหมาะสมกับตำแหน่งของสายงานที่จะแต่งตั้งใหม่ตามแบบประเมิน

(๓) ผู้ที่จะได้รับการแต่งตั้งให้ดำรงตำแหน่งในสายงานอื่นจะต้องได้คะแนนจากผลการประเมินของผู้บังคับบัญชาแต่ละคนไม่ต่ำกว่าร้อยละ ๖๐ สำหรับตำแหน่งที่ต้องใช้เทคนิคเฉพาะให้ทดสอบความรู้ ความสามารถในการปฏิบัติงานด้วย

---

<sup>๕๕</sup> ข้อ ๑๕๓ แก้ไขโดยประกาศ ก.จ.จ.พะเยา เรื่อง หลักเกณฑ์และเงื่อนไขเกี่ยวกับการบริหารงานบุคคลขององค์การบริหารส่วนจังหวัด แก้ไขเพิ่มเติม (ฉบับที่ ๑๐) พ.ศ. ๒๕๕๙ ลงวันที่ ๑๗ กุมภาพันธ์ ๒๕๕๙

<sup>๕๖</sup> ข้อ ๑๕๔ แก้ไขโดยประกาศ ก.จ.จ.พะเยา เรื่อง หลักเกณฑ์และเงื่อนไขเกี่ยวกับการบริหารงานบุคคลขององค์การบริหารส่วนจังหวัด แก้ไขเพิ่มเติม (ฉบับที่ ๑๐) พ.ศ. ๒๕๕๙ ลงวันที่ ๑๗ กุมภาพันธ์ ๒๕๕๙

<sup>๕๗</sup> ข้อ ๑๕๕ แก้ไขโดยประกาศ ก.จ.จ.พะเยา เรื่อง หลักเกณฑ์และเงื่อนไขเกี่ยวกับการบริหารงานบุคคลขององค์การบริหารส่วนจังหวัด แก้ไขเพิ่มเติม (ฉบับที่ ๑๐) พ.ศ. ๒๕๕๙ ลงวันที่ ๑๗ กุมภาพันธ์ ๒๕๕๙

<sup>๕๘</sup> ข้อ ๑๕๖ แก้ไขโดยประกาศ ก.จ.จ.พะเยา เรื่อง หลักเกณฑ์และเงื่อนไขเกี่ยวกับการบริหารงานบุคคลขององค์การบริหารส่วนจังหวัด แก้ไขเพิ่มเติม (ฉบับที่ ๑๐) พ.ศ. ๒๕๕๙ ลงวันที่ ๑๗ กุมภาพันธ์ ๒๕๕๙

(๔) กรณีมีผู้ขอรับการแต่งตั้งเกินกว่าจำนวนตำแหน่งว่างให้นำคะแนนผลการประเมินของผู้บังคับบัญชาทุกคนรวมกัน แล้วจัดทำบัญชีเรียงตามลำดับคะแนนรวม เสนอคณะกรรมการข้าราชการองค์การบริหารส่วนจังหวัดให้ความเห็นชอบ หากคณะกรรมการข้าราชการองค์การบริหารส่วนจังหวัด เห็นควรกำหนดรายการประเมินเพิ่มเติม เช่น การสัมภาษณ์ การทดสอบ ก็อาจพิจารณากำหนดเพิ่มเติมได้ กรณีมีคะแนนเท่ากันให้จัดเรียงตามลำดับอาวุโสในราชการ บัญชีดังกล่าวให้มีอายุ ๑ ปี นับแต่วันที่คณะกรรมการข้าราชการองค์การบริหารส่วนจังหวัด เห็นชอบการแต่งตั้งให้แต่งตั้งเรียงลำดับที่ในบัญชีดังกล่าว

ข้อ ๑๕๗<sup>๘๘</sup> กรณีการย้ายข้าราชการองค์การบริหารส่วนจังหวัดที่ได้รับคุณสมบัติเพิ่มขึ้น และปัจจุบันไม่ได้ดำรงตำแหน่งในประเภทวิชาการระดับปฏิบัติการขึ้นไป หากจะย้ายข้าราชการองค์การบริหารส่วนจังหวัดผู้นั้นไปแต่งตั้งให้ดำรงตำแหน่งในประเภทวิชาการระดับปฏิบัติการขึ้นไป ผู้นั้นจะต้องเป็นผู้ที่สอบแข่งขันหรือสอบคัดเลือกได้ในตำแหน่งซึ่งอยู่ในสายงานที่จะย้ายและบัญชีการสอบแข่งขันได้หรือสอบคัดเลือกยังไม่ถูกยกเลิกด้วย

กรณีการย้ายได้รับคุณสมบัติที่ตรงตามคุณสมบัติเฉพาะสำหรับตำแหน่งที่จะแต่งตั้ง โดยได้รับคุณวุฒิการศึกษาที่ขาดแคลนตามพื้นที่ที่คณะกรรมการกลางข้าราชการองค์การบริหารส่วนจังหวัดกำหนด โดยได้รับทุนรัฐบาล ทุนเล่าเรียนหลวง ทุนขององค์การบริหารส่วนจังหวัด หรือผู้ได้รับคุณวุฒิที่คณะกรรมการกลางข้าราชการองค์การบริหารส่วนจังหวัดกำหนดให้คัดเลือกบรรจุเข้ารับราชการได้ ตามประกาศมาตรฐานทั่วไปเกี่ยวกับการคัดเลือกกรณีที่มีเหตุพิเศษที่ไม่จำเป็นต้องสอบแข่งขันที่คณะกรรมการกลางข้าราชการองค์การบริหารส่วนจังหวัดกำหนด

ข้อ ๑๕๘<sup>๘๙</sup> การย้ายข้าราชการองค์การบริหารส่วนจังหวัดไปแต่งตั้งให้ดำรงตำแหน่งในสายงานประเภททั่วไป ระดับชำนาญงาน หรือระดับอาวุโส และประเภทวิชาการ ระดับชำนาญการ ระดับชำนาญการพิเศษ และระดับเชี่ยวชาญ ข้าราชการองค์การบริหารส่วนจังหวัดผู้นั้นต้องมีคุณสมบัติตรงตามคุณสมบัติเฉพาะสำหรับตำแหน่งที่จะแต่งตั้งและตรงตามความรู้ ทักษะ สมรรถนะ รวมถึงระยะเวลาขั้นต่ำในการดำรงตำแหน่งในตำแหน่งนั้นด้วย โดยต้องผ่านการประเมินบุคคลและการปฏิบัติงานหรือผลงานตามประกาศหลักเกณฑ์และเงื่อนไขเกี่ยวกับการเลื่อนและแต่งตั้งข้าราชการองค์การบริหารส่วนจังหวัดให้ดำรงตำแหน่งระดับที่สูงขึ้นด้วย ดังนี้

(๑) กรณีการย้ายมาดำรงตำแหน่งในกลุ่มงานที่เกี่ยวข้องเกี่ยวเนื่องกันต้องผ่านการประเมินบุคคลและการปฏิบัติงาน

(๒) กรณีการย้ายมาดำรงตำแหน่งในกลุ่มงานที่ไม่เกี่ยวข้องเกี่ยวเนื่องกันต้องผ่านการประเมินบุคคล การปฏิบัติงาน และผลงาน

ข้อ ๑๕๙<sup>๙๐</sup> การย้ายข้าราชการองค์การบริหารส่วนจังหวัดผู้ดำรงตำแหน่งประเภทอำนวยการท้องถิ่นไปดำรงตำแหน่งประเภทและระดับเดียวกันแต่ต่างสายงาน ผู้นั้นจะต้องมีคุณวุฒิตรงตามคุณสมบัติเฉพาะสำหรับตำแหน่งของตำแหน่งนั้น และจะต้องเคยดำรงตำแหน่งในสายงานที่จะแต่งตั้งมาแล้วไม่น้อยกว่า ๑ ปี

<sup>๘๘</sup> ข้อ ๑๕๗ แก้ไขโดยประกาศ ก.จ.จ.พะเยา เรื่อง หลักเกณฑ์และเงื่อนไขเกี่ยวกับการบริหารงานบุคคลขององค์การบริหารส่วนจังหวัด แก้ไขเพิ่มเติม (ฉบับที่ ๑๐) พ.ศ. ๒๕๕๙ ลงวันที่ ๑๗ กุมภาพันธ์ ๒๕๕๙

<sup>๘๙</sup> ข้อ ๑๕๘ แก้ไขโดยประกาศ ก.จ.จ.พะเยา เรื่อง หลักเกณฑ์และเงื่อนไขเกี่ยวกับการบริหารงานบุคคลขององค์การบริหารส่วนจังหวัด แก้ไขเพิ่มเติม (ฉบับที่ ๑๐) พ.ศ. ๒๕๕๙ ลงวันที่ ๑๗ กุมภาพันธ์ ๒๕๕๙

<sup>๙๐</sup> ข้อ ๑๕๙ แก้ไขโดยประกาศ ก.จ.จ.พะเยา เรื่อง หลักเกณฑ์และเงื่อนไขเกี่ยวกับการบริหารงานบุคคลขององค์การบริหารส่วนจังหวัด แก้ไขเพิ่มเติม (ฉบับที่ ๑๐) พ.ศ. ๒๕๕๙ ลงวันที่ ๑๗ กุมภาพันธ์ ๒๕๕๙

สำหรับผู้ที่มิคุณสมบัติไม่ตรงตามวรรคหนึ่งหากมีความประสงค์จะย้ายต่างสายงานให้ดำเนินการตามหลักเกณฑ์และวิธีการสอบคัดเลือกเฉพาะภาคความรู้เฉพาะสำหรับตำแหน่ง (ภาค ข) และภาคความเหมาะสมกับตำแหน่ง (ภาค ค) โดยไม่มีการขึ้นบัญชีผู้สอบคัดเลือกแต่อย่างใด

การย้ายข้าราชการองค์การบริหารส่วนจังหวัดซึ่งดำรงตำแหน่งประเภททั่วไปและประเภทวิชาการไปดำรงตำแหน่งสูงขึ้นในตำแหน่งประเภทอำนวยการท้องถิ่นหรือผู้ดำรงตำแหน่งประเภทอำนวยการท้องถิ่นไปดำรงตำแหน่งสูงขึ้นในตำแหน่งประเภทบริหารท้องถิ่น ผู้นั้นจะต้องมีคุณสมบัติตรงตามคุณสมบัติเฉพาะสำหรับตำแหน่งนั้น และมีคุณสมบัติตามหลักเกณฑ์และวิธีการสอบคัดเลือกที่กำหนด

ข้อ ๑๖๐<sup>๓๒</sup> การย้ายข้าราชการองค์การบริหารส่วนจังหวัดผู้ดำรงตำแหน่งใดไปแต่งตั้งให้ดำรงตำแหน่งในสายงาน ประเภทที่แตกต่างจากเดิมและระดับที่ต่ำกว่าเดิม หรือย้ายข้าราชการองค์การบริหารส่วนจังหวัดในตำแหน่งประเภทอำนวยการท้องถิ่นหรือประเภทบริหารท้องถิ่นหรือสายงานผู้บริหารสถานศึกษาไปแต่งตั้งให้ดำรงตำแหน่งประเภททั่วไปหรือประเภทวิชาการ ให้กระทำได้ต่อเมื่อข้าราชการองค์การบริหารส่วนจังหวัดผู้นั้นต้องมีคุณสมบัติตรงตามคุณสมบัติเฉพาะสำหรับตำแหน่งที่จะแต่งตั้งและผู้นั้นต้องสมัครใจ และได้รับความเห็นชอบจากคณะกรรมการข้าราชการองค์การบริหารส่วนจังหวัด

ในการย้ายข้าราชการองค์การบริหารส่วนจังหวัดตามวรรคหนึ่ง คณะกรรมการข้าราชการองค์การบริหารส่วนจังหวัดต้องพิจารณาโดยคำนึงถึงเหตุผลความจำเป็นและประโยชน์ที่ทางราชการจะได้รับ โดยให้ได้รับเงินเดือนตามประกาศคณะกรรมการกลางข้าราชการองค์การบริหารส่วนจังหวัด เรื่อง การให้ข้าราชการองค์การบริหารส่วนจังหวัดได้รับเงินเดือน

ข้อ ๑๖๑<sup>๓๓</sup> ในการส่งย้ายข้าราชการองค์การบริหารส่วนจังหวัดไปแต่งตั้งให้ดำรงตำแหน่งในต่างสายงาน ให้คำนึงถึงโอกาสในความก้าวหน้าของข้าราชการองค์การบริหารส่วนจังหวัด ในการเลื่อนระดับสูงขึ้นด้วย ซึ่งอาจทำให้ข้าราชการองค์การบริหารส่วนจังหวัดผู้นั้นมีระยะเวลาในการดำรงตำแหน่งในสายงานที่แต่งตั้งใหม่ไม่ครบตามหลักเกณฑ์การเลื่อนระดับดังกล่าวได้

ข้อ ๑๖๒<sup>๓๔</sup> เมื่อมีคำสั่งย้ายข้าราชการองค์การบริหารส่วนจังหวัดไปแต่งตั้งให้ดำรงตำแหน่งใดแล้วให้ผู้บังคับบัญชาเจ้าหน้าที่และความรับผิดชอบของตำแหน่งดังกล่าวให้ข้าราชการองค์การบริหารส่วนจังหวัดผู้นั้นทราบในวันทีไปรายงานตัวรับมอบหน้าที่เพื่อประโยชน์ในการปฏิบัติงานในตำแหน่งนั้นต่อไป

ข้อ ๑๖๒/๑<sup>๓๕</sup> การย้ายสับเปลี่ยนข้าราชการครูองค์การบริหารส่วนจังหวัด สายงานบริหาร ให้นายกององค์การบริหารส่วนจังหวัดโดยความเห็นชอบของคณะกรรมการข้าราชการองค์การบริหารส่วนจังหวัด เป็นผู้ออกคำสั่งแต่งตั้ง โดยจะต้องเป็นผู้ดำรงตำแหน่งเดียวกัน สำหรับเลขที่ตำแหน่งให้คงไว้ที่เดิม ส่วนระดับวิทยฐานะและอัตราเงินเดือน ให้ติดตามตัวบุคคลไปกำหนดในตำแหน่งใหม่ที่จะแต่งตั้ง ซึ่งกรณีนี้ให้หมายรวมถึงการย้ายให้ดำรงตำแหน่งที่ว่างด้วย

ข้อ ๑๖๒/๒<sup>๓๖</sup> การย้ายสับเปลี่ยนข้าราชการครูองค์การบริหารส่วนจังหวัด สายงานการสอน ให้นายกององค์การบริหารส่วนจังหวัด โดยความเห็นชอบของคณะกรรมการข้าราชการองค์การบริหารส่วนจังหวัด

---

<sup>๓๒</sup> ข้อ ๑๖๐ แก้ไขโดยประกาศ ก.จ.จ.พะเยา เรื่อง หลักเกณฑ์และเงื่อนไขเกี่ยวกับการบริหารงานบุคคลขององค์การบริหารส่วนจังหวัด แก้ไขเพิ่มเติม (ฉบับที่ ๑๐) พ.ศ. ๒๕๕๙ ลงวันที่ ๑๗ กุมภาพันธ์ ๒๕๕๙

<sup>๓๓</sup> ข้อ ๑๖๑ แก้ไขโดยประกาศ ก.จ.จ.พะเยา เรื่อง หลักเกณฑ์และเงื่อนไขเกี่ยวกับการบริหารงานบุคคลขององค์การบริหารส่วนจังหวัด แก้ไขเพิ่มเติม (ฉบับที่ ๑๐) พ.ศ. ๒๕๕๙ ลงวันที่ ๑๗ กุมภาพันธ์ ๒๕๕๙

<sup>๓๔</sup> ข้อ ๑๖๒ แก้ไขโดยประกาศ ก.จ.จ.พะเยา เรื่อง หลักเกณฑ์และเงื่อนไขเกี่ยวกับการบริหารงานบุคคลขององค์การบริหารส่วนจังหวัด แก้ไขเพิ่มเติม (ฉบับที่ ๑๐) พ.ศ. ๒๕๕๙ ลงวันที่ ๑๗ กุมภาพันธ์ ๒๕๕๙

<sup>๓๕</sup> ข้อ ๑๖๒/๑ เพิ่มเติมโดยประกาศ ก.จ.จ.พะเยา เรื่อง หลักเกณฑ์และเงื่อนไขเกี่ยวกับการบริหารงานบุคคลขององค์การบริหารส่วนจังหวัด แก้ไขเพิ่มเติม (ฉบับที่ ๑๐) พ.ศ. ๒๕๕๙ ลงวันที่ ๑๗ กุมภาพันธ์ ๒๕๕๙

<sup>๓๖</sup> ข้อ ๑๖๒/๒ เพิ่มเติมโดยประกาศ ก.จ.จ.พะเยา เรื่อง หลักเกณฑ์และเงื่อนไขเกี่ยวกับการบริหารงานบุคคลขององค์การบริหารส่วนจังหวัด แก้ไขเพิ่มเติม (ฉบับที่ ๑๐) พ.ศ. ๒๕๕๙ ลงวันที่ ๑๗ กุมภาพันธ์ ๒๕๕๙

เป็นผู้ออกคำสั่งแต่งตั้ง โดยจะต้องเป็นผู้ดำรงตำแหน่งและสาขาวิชาเอกเดียวกัน สำหรับเลขที่ตำแหน่งให้คงไว้ที่เดิม ส่วนระดับวิทยฐานะและอัตราเงินเดือน ให้ติดตามตัวบุคคลไปกำหนดในตำแหน่งใหม่ที่จะแต่งตั้ง ซึ่งกรณีนี้ให้หมายรวมถึงการย้ายให้ดำรงตำแหน่งที่ว่างด้วย

ในกรณีที่มีเหตุผลจำเป็นพิเศษที่ไม่อาจดำเนินการตามวรรคหนึ่ง ให้นายกองคํการบริหารส่วนจังหวัดเสนอคณะกรรมการข้าราชการองค์การบริหารส่วนจังหวัดพิจารณาให้ความเห็นชอบในการพิจารณาย้าย สับเปลี่ยนพนักงานครอองค์การบริหารส่วนจังหวัดสายงานการสอน โดยไม่จำเป็นต้องดำรงตำแหน่งหรือสาขาวิชาเอกเดียวกันได้เป็นการเฉพาะราย

#### หมวด ๗

#### การโอนและรับโอนพนักงานส่วนท้องถิ่น

ข้อ ๑๖๓<sup>๙๗</sup> การโอนและรับโอนข้าราชการองค์การบริหารส่วนจังหวัด หรือพนักงานส่วนท้องถิ่นอื่น โดยความสมัครใจของผู้ขอโอน ให้ดำเนินการได้ในกรณีใดกรณีหนึ่ง ดังนี้

(๑) การโอนและรับโอนผู้สอบแข่งขันได้ ผู้สอบคัดเลือกได้ในตำแหน่งที่จะแต่งตั้ง หรือผู้ที่ได้รับการคัดเลือกเพื่อแต่งตั้งให้ดำรงตำแหน่งในระดับที่สูงขึ้น ทั้งนี้ ให้เป็นไปตามหลักเกณฑ์และเงื่อนไขที่เกี่ยวข้องตามคณะกรรมการกลางข้าราชการองค์การบริหารส่วนจังหวัด (ก.จ.) กำหนด

(๒) การโอนและรับโอนในตำแหน่งประเภท สายงาน ระดับ และตำแหน่งเดียวกันในตำแหน่งที่ว่าง

(๓) การโอนและรับโอนโดยการสับเปลี่ยนกัน ในตำแหน่งประเภท สายงาน ระดับ และตำแหน่งเดิม ระหว่างองค์การบริหารส่วนจังหวัด หรือองค์กรปกครองส่วนท้องถิ่นอื่น

(๔) การโอนและรับโอนในตำแหน่ง ประเภท สายงาน และระดับเดิม โดยตำแหน่งต่ำกว่าเดิมหรือมาดำรงตำแหน่งในประเภท สายงานเดิม โดยระดับต่ำกว่าเดิมในองค์การบริหารส่วนจังหวัด หรือองค์กรปกครองส่วนท้องถิ่นอื่น

(๕) การโอนและรับโอนผู้ที่ดำรงตำแหน่งต่ำกว่าเดิม ตาม (๔) แล้วประสงค์ขอโอนหรือขอย้ายไปแต่งตั้งในตำแหน่งเดิม

การโอนและรับโอน ให้องค์การบริหารส่วนจังหวัดและองค์กรปกครองส่วนท้องถิ่นอื่นที่เกี่ยวข้องประสานกัน โดยกำหนดวันที่รับโอนและให้โอนมีผลในวันเดียวกัน เพื่อเสนอคณะกรรมการข้าราชการองค์การบริหารส่วนจังหวัด (ก.จ.) คณะกรรมการพนักงานเทศบาล (ก.ท.จ.) หรือคณะกรรมการพนักงานส่วนตำบล (ก.อบต.จังหวัด) แล้วแต่กรณี พิจารณาให้ความเห็นชอบ

เพื่อประโยชน์ในการนับเวลาราชการให้ถือว่าเวลาราชการหรือเวลาทำงานของผู้ที่โอนมาตามที่กำหนดในหมวดนี้ ในขณะที่เป็นพนักงานส่วนท้องถิ่นอื่นนั้น เป็นเวลาราชการของข้าราชการองค์การบริหารส่วนจังหวัด

ข้อ ๑๖๔ ในการบรรจุและแต่งตั้งผู้สอบแข่งขันได้ หรือผู้ที่ได้รับคัดเลือกในกรณีพิเศษที่ไม่จำเป็นต้องสอบแข่งขันเพื่อเข้ารับราชการเป็นข้าราชการองค์การบริหารส่วนจังหวัด หรือการแต่งตั้งข้าราชการองค์การบริหารส่วนจังหวัดผู้สอบคัดเลือกได้หรือผู้ที่ได้รับคัดเลือกให้ดำรงตำแหน่งใดในองค์การบริหารส่วนจังหวัด และผู้สอบแข่งขันได้ ผู้ได้รับคัดเลือกกรณีที่มีเหตุพิเศษที่ไม่จำเป็นต้องสอบแข่งขัน ผู้สอบคัดเลือกได้ หรือผู้ที่ได้รับการคัดเลือกนั้นเป็นข้าราชการองค์การบริหารส่วนจังหวัดในสังกัดองค์การบริหารส่วนจังหวัดอื่น ให้องค์การบริหารส่วนจังหวัดที่จะบรรจุหรือแต่งตั้งนั้น เสนอเรื่องการขอรับโอนข้าราชการองค์การ

<sup>๙๗</sup> ข้อ ๑๖๓ เพิ่มเติมโดยประกาศ ก.จ.จ.พะเยา เรื่อง หลักเกณฑ์และเงื่อนไขเกี่ยวกับการบริหารงานบุคคลขององค์การบริหารส่วนจังหวัด แก้ไขเพิ่มเติม (ฉบับที่ ๒๓) พ.ศ. ๒๕๖๒ ลงวันที่ ๒๕ มิถุนายน ๒๕๖๒

บริหารส่วนจังหวัดผู้นั้นเพื่อแต่งตั้งให้ดำรงตำแหน่งที่สอบแข่งขันได้ ได้รับคัดเลือกในกรณีพิเศษที่ไม่จำเป็นต้องสอบแข่งขัน สอบคัดเลือกได้ หรือได้รับคัดเลือก แล้วแต่กรณี ให้ ก.จ.จ. พิจารณาให้ความเห็นชอบ

ข้อ ๑๖๕ ในการโอนข้าราชการองค์การบริหารส่วนจังหวัดผู้สอบแข่งขันได้ ผู้ได้รับคัดเลือกในกรณีพิเศษที่ไม่จำเป็นต้องสอบแข่งขัน ผู้สอบคัดเลือกได้ หรือผู้ได้รับคัดเลือก ให้องค์การบริหารส่วนจังหวัดที่จะรับโอนมีหนังสือแจ้งความประสงค์จะรับโอนโดยความเห็นชอบของ ก.จ.จ. ให้องค์การบริหารส่วนจังหวัดสังกัดเดิมของผู้ที่จะโอนทราบ และให้องค์การบริหารส่วนจังหวัดสังกัดเดิมของผู้ที่จะโอนเสนอเรื่องการให้โอนข้าราชการผู้ที่จะโอนไปนั้นให้ ก.จ.จ. พิจารณาให้ความเห็นชอบตาม ข้อ ๑๗๙

ข้อ ๑๖๖<sup>๙๙</sup> การโอนและการรับโอนตามข้อ ๑๖๓ (๒) เมื่อองค์การบริหารส่วนจังหวัดได้เสนอเรื่องขอความเห็นชอบการรับโอนข้าราชการองค์การบริหารส่วนจังหวัด หรือพนักงานส่วนท้องถิ่นอื่นมาดำรงตำแหน่งที่ว่าง คณะกรรมการข้าราชการองค์การบริหารส่วนจังหวัด (ก.จ.จ.) อาจมีมติเห็นชอบให้รับโอนข้าราชการองค์การบริหารส่วนจังหวัดจากองค์การบริหารส่วนจังหวัดอื่น หรือพนักงานส่วนท้องถิ่นจากองค์กรปกครองส่วนท้องถิ่นอื่น ผู้ดำรงตำแหน่งประเภท สายงาน ระดับ และตำแหน่งเดียวกันกับตำแหน่งที่ว่าง และประสงค์ขอโอนมาเป็นข้าราชการองค์การบริหารส่วนจังหวัดขององค์การบริหารส่วนจังหวัดนั้น โดยนายองค์การบริหารส่วนจังหวัดและนายองค์กรปกครองส่วนท้องถิ่นที่เกี่ยวข้องได้ตกลงยินยอมในการโอนและรับโอนนั้นแล้ว และเมื่อคณะกรรมการข้าราชการองค์การบริหารส่วนจังหวัด (ก.จ.จ.) ได้พิจารณาให้ความเห็นชอบแล้ว ให้นายองค์การบริหารส่วนจังหวัดออกคำสั่งรับโอนให้ดำรงตำแหน่งประเภท สายงาน ระดับ และตำแหน่งเดียวกัน โดยให้ได้รับอัตราเงินเดือนเท่าเดิมและให้แจ้งคำสั่งรับโอนให้องค์การบริหารส่วนจังหวัด หรือองค์กรปกครองส่วนท้องถิ่นอื่นทราบเพื่อออกคำสั่งให้โอน โดยจะต้องมีผลในวันเดียวกัน

ข้อ ๑๖๗ ให้ข้าราชการองค์การบริหารส่วนจังหวัดที่ได้รับแต่งตั้งให้ดำรงตำแหน่งที่สอบแข่งขันได้ หรือได้รับคัดเลือกในกรณีที่มีเหตุพิเศษที่ไม่จำเป็นต้องดำเนินการสอบแข่งขัน ได้รับเงินเดือน ดังนี้

(๑) กรณีแต่งตั้งให้ดำรงตำแหน่งในระดับเดิม และผู้นั้นได้รับเงินเดือนต่ำกว่าหรือเท่าคุณวุฒิ ให้ได้รับเงินเดือนตามวุฒิ แต่หากผู้นั้นได้รับเงินเดือนสูงกว่าคุณวุฒิให้ได้รับเงินเดือนในขั้นที่ได้รับอยู่เดิม

(๒) กรณีแต่งตั้งให้ดำรงตำแหน่งในระดับที่สูงกว่าเดิม และผู้นั้นได้รับเงินเดือนต่ำกว่าหรือเท่าคุณวุฒิ ให้ได้รับเงินเดือนตามคุณวุฒิ แต่หากผู้นั้นได้รับเงินเดือนสูงกว่าคุณวุฒิ ให้ได้รับเงินเดือนในอันดับเงินเดือนสำหรับตำแหน่งที่สอบแข่งขันได้หรือได้รับคัดเลือกในกรณีที่มีเหตุพิเศษที่ไม่จำเป็นต้องดำเนินการสอบแข่งขันในขั้นที่เทียบได้ตรงกันกับขั้นเงินเดือนของอันดับเดิม ตามตารางเทียบขั้นเงินเดือนแต่ละอันดับที่ข้าราชการจะได้รับเมื่อได้รับการแต่งตั้งให้ดำรงตำแหน่งท้ายประกาศนี้

(๓) กรณีแต่งตั้งให้ดำรงตำแหน่งในระดับต่ำกว่าเดิม และผู้นั้นได้รับเงินเดือนสูงกว่าคุณวุฒิ ให้ได้รับเงินเดือนในอันดับเงินเดือนสำหรับตำแหน่งที่สอบแข่งขันได้หรือได้รับคัดเลือกในกรณีที่มีเหตุพิเศษที่ไม่จำเป็นต้องดำเนินการสอบแข่งขันในขั้นที่เทียบได้ตรงกันกับขั้นเงินเดือนของอันดับเดิมตามตารางเทียบขั้นเงินเดือนแต่ละอันดับที่ข้าราชการจะได้รับเมื่อได้รับการแต่งตั้งให้ดำรงตำแหน่งท้ายประกาศนี้ และหากผู้นั้นได้รับเงินเดือนสูงกว่าขั้นสูงของอันดับเงินเดือนสำหรับตำแหน่งที่สอบแข่งขันได้หรือได้รับคัดเลือกในกรณีที่มีเหตุพิเศษที่ไม่จำเป็นต้องดำเนินการสอบแข่งขัน ให้ได้รับเงินเดือนในขั้นสูงของอันดับเงินเดือนสำหรับตำแหน่งที่สอบแข่งขันได้ หรือได้รับคัดเลือกในกรณีที่มีเหตุพิเศษที่ไม่จำเป็นต้องดำเนินการสอบแข่งขันนั้น

ข้อ ๑๖๘ ในกรณีที่มีเหตุผลความจำเป็น นายองค์การบริหารส่วนจังหวัดจะดำเนินการให้ข้าราชการองค์การบริหารส่วนจังหวัดที่ได้รับแต่งตั้งให้ดำรงตำแหน่งที่สอบแข่งขันได้ หรือได้รับคัดเลือกในกรณีที่มีเหตุพิเศษที่ไม่จำเป็นต้องดำเนินการสอบแข่งขัน ซึ่งได้รับเงินเดือนสูงกว่าคุณวุฒิ ให้ได้รับเงินเดือน

<sup>๙๙</sup> ข้อ ๑๖๖ เพิ่มเติมโดยประกาศ ก.จ.จ.พะเยา เรื่อง หลักเกณฑ์และเงื่อนไขเกี่ยวกับการบริหารงานบุคคลขององค์การบริหารส่วนจังหวัด แก้ไขเพิ่มเติม (ฉบับที่ ๒๓) พ.ศ. ๒๕๖๒ ลงวันที่ ๒๕ มิถุนายน ๒๕๖๒



ตามคุณวุฒิก็ได้ หากมีการระบุเงื่อนไขการให้ได้รับเงินเดือนตามคุณวุฒิไว้ในประกาศสอบแข่งขัน หรือคัดเลือก  
ในกรณีที่มีเหตุพิเศษที่ไม่จำเป็นต้องสอบแข่งขันในครั้งนั้น

ข้อ ๑๖๙ ให้ข้าราชการองค์การบริหารส่วนจังหวัดที่ได้รับการแต่งตั้งให้ดำรง  
ตำแหน่งที่สอบคัดเลือกได้ หรือได้รับคัดเลือกที่มีโชครณีที่มีเหตุพิเศษที่ไม่จำเป็นต้องสอบแข่งขัน ได้รับ  
เงินเดือนตามที่กำหนดในหมวด ๓ ว่าด้วยอัตราเงินเดือนและวิธีการจ่ายเงินเดือน และประโยชน์ตอบแทนอื่น  
แล้วแต่กรณี

ข้อ ๑๖๙/๑<sup>๙๙</sup> กรณีข้าราชการองค์การบริหารส่วนจังหวัดผู้ได้รับอนุญาตจากนายกองคการ  
บริหารส่วนจังหวัดให้ไปสอบแข่งขัน สอบคัดเลือก หรือคัดเลือก ที่องค์การบริหารส่วนจังหวัดอื่น หรือองค์ร  
ปกครองส่วนท้องถิ่นอื่นแล้ว เมื่อประสงค์จะโอนไปดำรงตำแหน่งที่สอบแข่งขัน สอบคัดเลือก หรือ  
คัดเลือกได้นั้น นายกองคการบริหารส่วนจังหวัดต้องเสนอคณะกรรมการข้าราชการองค์การบริหารส่วนจังหวัด  
เพื่อให้ความเห็นชอบให้พ้นจากตำแหน่ง โดยออกคำสั่งให้พ้นจากตำแหน่งวันเดียวกันกับคำสั่งขององค์การ  
บริหารส่วนจังหวัดหรือองค์รปกครอง ส่วนท้องถิ่นอื่นที่รับโอน เว้นแต่ผู้นั้นอยู่ระหว่างถูกดำเนินกรทางวินัย  
อย่างร้ายแรง หรือกรณีอื่นที่คณะกรรมการข้าราชการองค์การบริหารส่วนจังหวัดเห็นสมควรให้ชะลอการโอน

กรณีตามวรรคหนึ่ง คณะกรรมการข้าราชการองค์การบริหารส่วนจังหวัด สามารถมีมติเห็นชอบ  
ให้นายกองคการบริหารส่วนจังหวัดออกคำสั่งให้พ้นจากตำแหน่งและหน้าที่ได้ทันทีเมื่อได้รับแจ้งคำสั่งรับโอน  
จากองค์การบริหารส่วนจังหวัดหรือองค์รปกครองส่วนท้องถิ่นอื่นที่จะรับโอน โดยไม่ต้องขอความเห็นชอบจาก  
คณะกรรมการข้าราชการองค์การบริหารส่วนจังหวัดทุกครั้ง แล้วรายงานคณะกรรมการข้าราชการองค์การ  
บริหารส่วนจังหวัดทราบ

ข้อ ๑๗๐<sup>๑๐๐</sup> กรณี้องคการบริหารส่วนจังหวัดมีตำแหน่งผู้บริหารองค์การบริหารส่วนจังหวัด  
ว่างลงและ้องคการบริหารส่วนจังหวัดจะดำเนินการพิจารณารับโอนข้าราชการองค์การบริหารส่วนจังหวัดจาก  
้องคการบริหารส่วนจังหวัดอื่น มาแต่งตั้งให้ดำรงตำแหน่งผู้บริหารที่ว่างใน้องคการบริหารส่วนจังหวัด  
ให้้องคการบริหารส่วนจังหวัดแต่งตั้งคณะกรรมการคัดเลือกเพื่อพิจารณารับโอนคณะหนึ่ง จำนวนไม่น้อยกว่า ๗ คน

ข้อ ๑๗๑<sup>๑๐๑</sup> ในการแต่งตั้งคณะกรรมการคัดเลือกเพื่อพิจารณารับโอน ตามข้อ ๑๗๐  
ให้้องคการบริหารส่วนจังหวัดแต่งตั้งบุคคลดังต่อไปนี้

- |                                    |                   |
|------------------------------------|-------------------|
| (๑) กรรมการใน ก.จ.จ.               | เป็นประธานกรรมการ |
| (๒) ผู้แทนองค์การบริหารส่วนจังหวัด | เป็นกรรมการ       |
| (๓) ผู้แทนหน่วยราชการ              | เป็นกรรมการ       |
| (๔) ผู้ทรงคุณวุฒิ                  | เป็นกรรมการ       |

โดยให้กรรมการคัดเลือกเพื่อรับโอนทั้ง ๓ ฝ่าย ตาม (๒) (๓) และ (๔) มีจำนวนฝ่ายละเท่ากัน  
และเมื่อรวมกับกรรมการคัดเลือกตาม ๑๗๑ แล้ว ต้องมีจำนวนไม่น้อยกว่า ๗ คน

ให้้องคการบริหารส่วนจังหวัด แต่งตั้งข้าราชการองค์การบริหารส่วนจังหวัดคนหนึ่ง  
เป็นเลขานุการ

ข้อ ๑๗๒<sup>๑๐๒</sup> กรณีไม่มีนายกองคการบริหารส่วนจังหวัด รองนายกองคการบริหารส่วนจังหวัด  
หรือข้าราชการองค์การบริหารส่วนจังหวัดซึ่งมีระดับไม่ต่ำกว่าระดับตำแหน่งที่จะคัดเลือก ให้คณะกรรมการ

<sup>๙๙</sup> ข้อ ๑๖๙/๑ แก้ไขโดยประกาศ ก.จ.จ.พะเยา เรื่อง หลักเกณฑ์และเงื่อนไขเกี่ยวกับการบริหารงานบุคคลของ้องคการบริหาร  
ส่วนจังหวัด (เพิ่มเติม) พ.ศ. ๒๕๔๘ ลงวันที่ ๑๐ ตุลาคม ๒๕๔๘

<sup>๑๐๐</sup> ข้อ ๑๗๐ แก้ไขโดยประกาศ ก.จ.จ.พะเยา เรื่อง หลักเกณฑ์และเงื่อนไขเกี่ยวกับการบริหารงานบุคคลของ้องคการบริหาร  
ส่วนจังหวัด (แก้ไขเพิ่มเติม พ.ศ. ๒๕๔๗) ลงวันที่ ๒๔ ธันวาคม ๒๕๔๗

<sup>๑๐๑</sup> ข้อ ๑๗๑ แก้ไขโดยประกาศ ก.จ.จ.พะเยา เรื่อง หลักเกณฑ์และเงื่อนไขเกี่ยวกับการบริหารงานบุคคลของ้องคการบริหาร  
ส่วนจังหวัด (แก้ไขเพิ่มเติม พ.ศ. ๒๕๔๗) ลงวันที่ ๒๔ ธันวาคม ๒๕๔๗

ข้าราชการองค์การบริหารส่วนจังหวัดคัดเลือกข้าราชการองค์การบริหารส่วนจังหวัดในองค์การบริหารส่วนจังหวัดอื่นที่ดำรงตำแหน่ง ประเภท และระดับไม่ต่ำกว่าตำแหน่งที่จะคัดเลือกแต่งตั้งในตำแหน่งนั้น เพื่อให้ องค์การบริหารส่วนจังหวัดแต่งตั้งเป็นผู้แทนองค์การบริหารส่วนจังหวัดตามข้อ ๑๗๑ (๒)

ข้อ ๑๗๓<sup>๑๐๓</sup> กรรมการคัดเลือกเพื่อพิจารณารับโอนที่แต่งตั้งจากผู้แทนหน่วยราชการ ตามข้อ ๑๗๑ (๓) ให้องค์การบริหารส่วนจังหวัด แต่งตั้งจากหัวหน้าส่วนราชการประจำจังหวัด ซึ่งเป็นส่วนราชการที่เกี่ยวข้องกับการบริหารงานขององค์กรปกครองส่วนท้องถิ่น หรือข้าราชการซึ่งมีระดับไม่ต่ำกว่าระดับของตำแหน่งที่จะคัดเลือกเพื่อแต่งตั้งในตำแหน่งนั้น

ข้อ ๑๗๔<sup>๑๐๔</sup> กรรมการคัดเลือกเพื่อพิจารณารับโอนที่แต่งตั้งจากผู้ทรงคุณวุฒิ ตามข้อ ๑๗๑ (๔) ให้องค์การบริหารส่วนจังหวัดแต่งตั้งจากผู้ทรงคุณวุฒิในคณะกรรมการข้าราชการองค์การบริหารส่วนจังหวัด หรือผู้ทรงคุณวุฒิอื่นที่มีความรู้ ความสามารถ ในด้านการบริหารงานบุคคล ด้านการบริหารและการจัดการ หรือด้านกฎหมาย ซึ่งอาจเป็นข้าราชการหรือบุคคลทั่วไปที่มีความรู้ความสามารถดังกล่าว

ข้อ ๑๗๕<sup>๑๐๕</sup> เลขาธิการคณะกรรมการคัดเลือกเพื่อพิจารณารับโอนตามข้อ ๑๗๑ วรรคสาม ให้องค์การบริหารส่วนจังหวัดแต่งตั้งจากปลัดองค์การบริหารส่วนจังหวัด หรือข้าราชการองค์การบริหารส่วนจังหวัดตำแหน่งไม่ต่ำกว่าผู้อำนวยการกอง หรือหัวหน้าส่วนราชการเทียบได้ไม่ต่ำกว่านี้

ให้เลขาธิการคณะกรรมการคัดเลือกเพื่อพิจารณารับโอน ทำหน้าที่ในงานด้านธุรการต่างๆ ของคณะกรรมการคัดเลือกเพื่อพิจารณารับโอน และงานอื่นๆ ที่เกี่ยวข้อง และที่ได้รับมอบหมาย

ข้อ ๑๗๖ หลักเกณฑ์การคัดเลือก วิธีการคัดเลือก และการกำหนดคุณสมบัติของผู้ที่มีสิทธิ เข้ารับการคัดเลือกเพื่อโอนตามข้อ ๑๗๐ ให้นำหลักเกณฑ์และวิธีการที่กำหนดไว้สำหรับการคัดเลือกผู้ดำรงตำแหน่งบริหารเพื่อแต่งตั้งให้มีระดับสูงขึ้นตามที่กำหนดในหมวด ๔ ว่าด้วยการคัดเลือก มาใช้บังคับโดยอนุโลม

ข้อ ๑๗๗ ให้คณะกรรมการคัดเลือก ดำเนินการคัดเลือกผู้มีคุณสมบัติตามที่กำหนด และได้แจ้งความประสงค์สมัครเข้ารับการคัดเลือกตามหลักเกณฑ์และวิธีการคัดเลือก แล้วประกาศผลการคัดเลือก เสนอให้ ก.จ.จ. พิจารณารับโอน

ข้อ ๑๗๘<sup>๑๐๖</sup> การโอนและการรับโอนตามข้อ ๑๖๓ (๓) นายกององค์การบริหารส่วนจังหวัด ที่จะรับโอนและนายกององค์กรปกครองส่วนท้องถิ่นอื่นที่เกี่ยวข้องต้องให้ความยินยอมในการโอนและรับโอน โดยการสับเปลี่ยนตำแหน่งดังกล่าว

เมื่อคณะกรรมการข้าราชการองค์การบริหารส่วนจังหวัด (ก.จ.จ.) ได้พิจารณาให้ความเห็นชอบแล้ว ให้นายกององค์การบริหารส่วนจังหวัดออกคำสั่งรับโอนให้ดำรงตำแหน่งประเภท สายงาน ระดับ และตำแหน่งเดิม โดยให้ได้รับอัตราเงินเดือนเท่าเดิม และให้แจ้งคำสั่งรับโอนให้องค์การบริหารส่วนจังหวัดอื่น หรือองค์กรปกครองส่วนท้องถิ่นอื่นทราบ เพื่อออกคำสั่งให้โอน โดยจะต้องมีผลในวันเดียวกัน

ข้อ ๑๗๙<sup>๑๐๗</sup> การโอนและการรับโอนตามข้อ ๑๖๓ (๔) กระทำได้ต่อเมื่อข้าราชการองค์การบริหารส่วนจังหวัดหรือพนักงานส่วนท้องถิ่นอื่นผู้นั้นสมัครใจ โดยนายกององค์การบริหารส่วนจังหวัดและนายก

---

<sup>๑๐๒</sup> ข้อ ๑๗๒ แก้ไขโดยประกาศ ก.จ.จ.พะเยา เรื่อง หลักเกณฑ์และเงื่อนไขเกี่ยวกับการบริหารงานบุคคลขององค์การบริหารส่วนจังหวัด (ฉบับที่ ๑๙) ลงวันที่ ๒๓ กรกฎาคม ๒๕๖๑

<sup>๑๐๓</sup> ข้อ ๑๗๓ แก้ไขโดยประกาศ ก.จ.จ.พะเยา เรื่อง หลักเกณฑ์และเงื่อนไขเกี่ยวกับการบริหารงานบุคคลขององค์การบริหารส่วนจังหวัด (แก้ไขเพิ่มเติม พ.ศ. ๒๕๔๗) ลงวันที่ ๒๔ ธันวาคม ๒๕๔๗

<sup>๑๐๔</sup> ข้อ ๑๗๔ แก้ไขโดยประกาศ ก.จ.จ.พะเยา เรื่อง หลักเกณฑ์และเงื่อนไขเกี่ยวกับการบริหารงานบุคคลขององค์การบริหารส่วนจังหวัด (แก้ไขเพิ่มเติม พ.ศ. ๒๕๔๗) ลงวันที่ ๒๔ ธันวาคม ๒๕๔๗

<sup>๑๐๕</sup> ข้อ ๑๗๕ แก้ไขโดยประกาศ ก.จ.จ.พะเยา เรื่อง หลักเกณฑ์และเงื่อนไขเกี่ยวกับการบริหารงานบุคคลขององค์การบริหารส่วนจังหวัด (แก้ไขเพิ่มเติม พ.ศ. ๒๕๔๗) ลงวันที่ ๒๔ ธันวาคม ๒๕๔๗

<sup>๑๐๖</sup> ข้อ ๑๗๘ แก้ไขเพิ่มเติมโดยประกาศ ก.จ.จ.พะเยา เรื่อง หลักเกณฑ์และเงื่อนไขเกี่ยวกับการบริหารงานบุคคลขององค์การบริหารส่วนจังหวัด (ฉบับที่ ๒๓) พ.ศ. ๒๕๖๒ ลงวันที่ ๒๕ มิถุนายน ๒๕๖๒

องค์กรปกครองส่วนท้องถิ่นอื่นที่เกี่ยวข้องได้ตกลงยินยอมในการโอนและรับโอนนั้นแล้ว เมื่อคณะกรรมการข้าราชการองค์การบริหารส่วนจังหวัด (ก.จ.จ.) ได้พิจารณาให้ความเห็นชอบแล้ว ให้นายกององค์การบริหารส่วนจังหวัดออกคำสั่งรับโอน โดยให้ได้รับอัตราเงินเดือนตามประกาศคณะกรรมการกลางข้าราชการองค์การบริหารส่วนจังหวัด (ก.จ.) เรื่อง มาตรฐานทั่วไปเกี่ยวกับการให้ข้าราชการองค์การบริหารส่วนจังหวัดได้รับเงินเดือน และให้แจ้งคำสั่งรับโอนให้องค์การบริหารส่วนจังหวัด หรือองค์กรปกครองส่วนท้องถิ่นอื่นทราบ เพื่้ออกคำสั่งให้โอนโดยจะต้องมีผลในวันเดียวกัน

ข้อ ๑๗๙ ทวิ<sup>๑๐๘</sup> การโอนและการรับโอนตามข้อ ๑๖๓ (๕) นายกององค์การบริหารส่วนจังหวัดอาจรับโอนหรือย้ายผู้นั้นไปดำรงตำแหน่งเดิมก่อนได้รับการแต่งตั้งได้ เมื่อคณะกรรมการข้าราชการองค์การบริหารส่วนจังหวัด (ก.จ.จ.) ได้พิจารณาให้ความเห็นชอบแล้ว โดยได้รับอัตราเงินเดือนเท่าเดิม

ข้าราชการองค์การบริหารส่วนจังหวัดที่ได้รับการแต่งตั้งให้ดำรงตำแหน่ง ประเภท สายงาน และระดับเดิม โดยตำแหน่งต่ำกว่าเดิมตามข้อ ๑๗๙ หากประสงค์จะโอนไปดำรงตำแหน่งเดิมก่อนได้รับการแต่งตั้งในองค์กรปกครองส่วนท้องถิ่นอื่น นายกององค์การบริหารส่วนจังหวัดอาจมีคำสั่งให้โอนไปองค์กรปกครองส่วนท้องถิ่นอื่นได้ เมื่อคณะกรรมการข้าราชการองค์การบริหารส่วนจังหวัด (ก.จ.จ.) ได้พิจารณาให้ความเห็นชอบแล้ว โดยการออกคำสั่งให้โอนต่อเมื่อได้รับแจ้งคำสั่งรับโอนจากองค์กรปกครองส่วนท้องถิ่นอื่นแล้ว

#### หมวด ๘

### การโอนและรับโอนข้าราชการตามกฎหมายอื่น

#### ส่วนที่ ๑

### การโอนข้าราชการองค์การบริหารส่วนจังหวัดไปเป็นข้าราชการตามกฎหมายอื่น

ข้อ ๑๘๐<sup>๑๐๙</sup> การโอนข้าราชการองค์การบริหารส่วนจังหวัดไปเป็นข้าราชการตามกฎหมายอื่น โดยความสมัครใจของผู้ขอโอน เมื่อองค์การบริหารส่วนจังหวัดได้รับหนังสือแจ้งความประสงค์รับโอนข้าราชการองค์การบริหารส่วนจังหวัดผู้ใดจากส่วนราชการที่ประสงค์จะรับโอน ให้องค์การบริหารส่วนจังหวัดและส่วนราชการที่ประสงค์จะรับโอนประสานกัน โดยกำหนดวันที่รับโอนและให้โอนมีผลในวันเดียวกัน เพื่อเสนอคณะกรรมการข้าราชการองค์การบริหารส่วนจังหวัด (ก.จ.จ.) พิจารณาให้ความเห็นชอบ เมื่อคณะกรรมการข้าราชการองค์การบริหารส่วนจังหวัด (ก.จ.จ.) พิจารณาให้ความเห็นชอบแล้ว ให้นายกององค์การบริหารส่วนจังหวัดแจ้งส่วนราชการที่ประสงค์จะรับโอนเพื่้ออกคำสั่งรับโอนและจัดส่งคำสั่งรับโอนให้องค์การบริหารส่วนจังหวัดเพื่้ออกคำสั่งให้โอน โดยจะต้องมีผลในวันเดียวกัน และให้รายงานคณะกรรมการข้าราชการองค์การบริหารส่วนจังหวัด (ก.จ.จ.) ทราบ

<sup>๑๐๗</sup> ข้อ ๑๗๙ แก้ไขเพิ่มเติมโดยประกาศ ก.จ.จ.พะเยา เรื่อง หลักเกณฑ์และเงื่อนไขเกี่ยวกับการบริหารงานบุคคลขององค์การบริหารส่วนจังหวัด แก้ไขเพิ่มเติม (ฉบับที่ ๒๓) พ.ศ. ๒๕๖๒ ลงวันที่ ๒๕ มิถุนายน ๒๕๖๒

<sup>๑๐๘</sup> ข้อ ๑๗๙ ทวิ แก้ไขโดยประกาศ ก.จ.จ.พะเยา เรื่อง หลักเกณฑ์และเงื่อนไขเกี่ยวกับการบริหารงานบุคคลขององค์การบริหารส่วนจังหวัด แก้ไขเพิ่มเติม (ฉบับที่ ๒๓) พ.ศ. ๒๕๖๒ ลงวันที่ ๒๕ มิถุนายน ๒๕๖๒

<sup>๑๐๙</sup> ข้อ ๑๘๐ แก้ไขโดยประกาศ ก.จ.จ.พะเยา เรื่อง หลักเกณฑ์และเงื่อนไขเกี่ยวกับการบริหารงานบุคคลขององค์การบริหารส่วนจังหวัด แก้ไขเพิ่มเติม (ฉบับที่ ๓๑) พ.ศ. ๒๕๖๗ ลงวันที่ ๒๒ พฤศจิกายน ๒๕๖๗

## ส่วนที่ ๒

### การรับโอนข้าราชการตามกฎหมายอื่นมาเป็นข้าราชการองค์การบริหารส่วนจังหวัด

ข้อ ๑๘๑<sup>๑๐๐</sup> การรับโอนข้าราชการตามกฎหมายอื่น ซึ่งไม่ใช่ข้าราชการองค์การบริหารส่วนจังหวัด พนักงานเทศบาล พนักงานส่วนตำบล พนักงานเมืองพัทยา ข้าราชการการเมือง และข้าราชการวิสามัญ มาบรรจุ และแต่งตั้งเป็นข้าราชการองค์การบริหารส่วนจังหวัด โดยความสมัครใจของผู้ขอโอน ให้องค์การบริหารส่วนจังหวัด ใช้ระบบคุณธรรมเป็นเกณฑ์ในการรับโอน โดยให้ชี้แจงเหตุผลความจำเป็น ประโยชน์และประสิทธิภาพในการบริหารงาน ที่องค์การบริหารส่วนจังหวัดจะได้รับจากความรู้ ความสามารถ ประสบการณ์ ความชำนาญ และความสำนึก ในการทำงานของผู้ที่ขอโอนเปรียบเทียบกับข้าราชการองค์การบริหารส่วนจังหวัดว่ามีความเหมาะสมกว่าในด้านใด อย่างไร โดยมีหนังสือรับรองจากส่วนราชการต้นสังกัดมาประกอบเป็นหลักฐาน ดังนี้

(๑) การรับโอนข้าราชการตามกฎหมายอื่น ให้ดำเนินการภายใต้หลักเกณฑ์และเงื่อนไข ดังนี้

(ก) ตำแหน่งที่จะนำมาใช้ในการรับโอน ต้องเป็นตำแหน่งว่างที่มีอัตราเงินเดือน

(ข) ผู้ได้รับการบรรจุและแต่งตั้งให้ดำรงตำแหน่ง ประเภท สายงาน และระดับใด ต้องมีคุณสมบัติตรงตามคุณสมบัติเฉพาะสำหรับตำแหน่ง และมีลักษณะงานที่ปฏิบัติตามที่กำหนดไว้ในมาตรฐานกำหนดตำแหน่งนั้น

(ค) ข้าราชการตามกฎหมายอื่น หากไม่เคยได้รับการบรรจุและแต่งตั้งให้ดำรงตำแหน่ง ที่ใช้คุณวุฒิตั้งแต่ระดับปริญญาตรีหรือเทียบได้ไม่ต่ำกว่านั้นขึ้นไปเป็นคุณสมบัติเฉพาะสำหรับตำแหน่ง มาก่อน หรือไม่เคยได้รับแต่งตั้งโดยผลการสอบแข่งขัน การสอบคัดเลือก หรือการคัดเลือกในกรณีที่มีเหตุพิเศษที่ไม่จำเป็น ต้องสอบแข่งขันให้ดำรงตำแหน่งที่ต้องใช้คุณวุฒิตั้งแต่ปริญญาตรีหรือเทียบได้ไม่ต่ำกว่าเป็นคุณสมบัติเฉพาะ สำหรับตำแหน่งมาก่อน หากจะแต่งตั้งให้ดำรงตำแหน่งในประเภทวิชาการ ผู้นั้นจะต้องเป็นผู้สอบแข่งขันได้ หรือเป็นผู้ผ่านการสอบคัดเลือก หรือเป็นผู้ผ่านการคัดเลือกในตำแหน่ง ประเภท และสายงานที่จะรับโอนและถึงลำดับที่ขึ้นบัญชีไว้ โดยบัญชีนั้นยังไม่ยกเลิก

(ง) การรับโอนเพื่อแต่งตั้งให้ดำรงตำแหน่งที่ต้องดำเนินการคัดเลือกหรือต้อง ประเมินบุคคล ผู้ขอโอนจะต้องผ่านการคัดเลือกหรือผ่านการประเมินบุคคลจากองค์การบริหารส่วนจังหวัดที่จะรับโอนก่อน โดยดำเนินการตามหลักเกณฑ์และเงื่อนไขที่เกี่ยวข้องตามคณะกรรมการกลางข้าราชการ องค์การบริหารส่วนจังหวัด (ก.จ.) กำหนด เช่นเดียวกับข้าราชการองค์การบริหารส่วนจังหวัด

(จ) การรับโอนเพื่อแต่งตั้งให้ดำรงตำแหน่งในประเภทและสายงานใดขององค์การบริหารส่วนจังหวัดต้องไม่มีผู้สอบแข่งขันได้ในตำแหน่ง ประเภท และสายงานนั้นขึ้นบัญชีรอการบรรจุอยู่ หรือไม่มีผู้สอบคัดเลือกได้ หรือผู้ได้รับการคัดเลือกในตำแหน่ง ประเภท และสายงานนั้นขึ้นบัญชีรอการแต่งตั้งอยู่

(๒) การรับโอนข้าราชการตามกฎหมายอื่นตาม (๑) ให้องค์การบริหารส่วนจังหวัดดำเนินการรับโอนได้ในกรณีใดกรณีหนึ่ง ดังนี้

(ก) การรับโอนผู้สอบแข่งขันได้ ผู้ได้รับการคัดเลือกในตำแหน่งที่จะแต่งตั้งโดยกรณีพิเศษ ตามข้อ ๑๐ (๒) โดยให้ดำรงตำแหน่งที่สอบแข่งขันได้ หรือได้รับการคัดเลือกนั้น ทั้งนี้ ให้เป็นไปตามหลักเกณฑ์และเงื่อนไขที่เกี่ยวข้องตามคณะกรรมการกลางข้าราชการองค์การบริหารส่วนจังหวัด (ก.จ.) กำหนด

<sup>๑๐๐</sup> ข้อ ๑๘๑ แก้ไขโดยประกาศ ก.จ.จ.พะเยา เรื่อง หลักเกณฑ์และเงื่อนไขเกี่ยวกับการบริหารงานบุคคลขององค์การบริหารส่วนจังหวัด แก้ไขเพิ่มเติม (ฉบับที่ ๓๑) พ.ศ. ๒๕๖๗ ลงวันที่ ๒๒ พฤศจิกายน ๒๕๖๗

(ข) การรับโอนข้าราชการตามกฎหมายอื่นซึ่งมีลักษณะงานเทียบเคียงได้กับตำแหน่งประเภทอำนวยการท้องถิ่น ประเภทบริหารท้องถิ่น หรือสายงานบริหารสถานศึกษา

(ค) การรับโอนข้าราชการตามกฎหมายอื่นในตำแหน่งประเภททั่วไปหรือประเภทวิชาการ

การรับโอนข้าราชการตามกฎหมายอื่นตามวรรคหนึ่ง มาบรรจุและแต่งตั้งเป็นข้าราชการองค์การบริหารส่วนจังหวัด ให้องค์การบริหารส่วนจังหวัดและส่วนราชการต้นสังกัดของข้าราชการผู้นั้นประสานกัน โดยกำหนดวันรับโอนและให้โอนมีผลในวันเดียวกัน เพื่อเสนอคณะกรรมการข้าราชการองค์การบริหารส่วนจังหวัด (ก.จ.จ.) พิจารณาให้ความเห็นชอบ เมื่อคณะกรรมการข้าราชการองค์การบริหารส่วนจังหวัด (ก.จ.จ.) พิจารณาให้ความเห็นชอบแล้ว ให้นายกองค์การบริหารส่วนจังหวัดออกคำสั่งรับโอนเพื่อบรรจุและแต่งตั้งเป็นข้าราชการองค์การบริหารส่วนจังหวัด และให้แจ้งคำสั่งรับโอนให้ส่วนราชการต้นสังกัดของข้าราชการผู้นั้นเพื่อออกคำสั่งให้โอน โดยจะต้องมีผลในวันเดียวกัน

เพื่อประโยชน์ในการนับเวลาราชการให้ถือว่าเวลาราชการหรือเวลาทำงานของผู้ที่โอนมาตามที่กำหนดในหมวดนี้ ในขณะที่เป็นข้าราชการตามกฎหมายอื่นนั้น เป็นเวลาราชการของข้าราชการองค์การบริหาร ส่วนจังหวัด

ทั้งนี้ การนับเวลาราชการเพื่อประกอบการคัดเลือกหรือการสอบคัดเลือกสำหรับผู้ที่โอนมาดำรงตำแหน่งประเภทอำนวยการท้องถิ่น ประเภทบริหารท้องถิ่น หรือสายงานบริหารสถานศึกษาให้เริ่มนับตั้งแต่วันรับโอนที่ได้รับการแต่งตั้งในองค์การบริหารส่วนจังหวัด กรณีตำแหน่งประเภทวิชาการและประเภททั่วไปให้เป็นไปตามประกาศหลักเกณฑ์และเงื่อนไขและมติที่เกี่ยวข้อง

ข้อ ๑๘๒<sup>๑๑๑</sup> การรับโอนข้าราชการตามกฎหมายอื่นมาบรรจุและแต่งตั้งเป็นข้าราชการองค์การบริหารส่วนจังหวัดในตำแหน่งประเภทอำนวยการท้องถิ่น ประเภทบริหารท้องถิ่น หรือสายงานบริหารสถานศึกษา ตามข้อ ๑๘๑ (๒) (ข) ให้องค์การบริหารส่วนจังหวัดใช้ระบบคุณธรรมเป็นเกณฑ์ในการรับโอน โดยให้ชี้แจงเหตุผลความจำเป็น ประโยชน์ และประสิทธิภาพในการบริหารงานที่องค์การบริหารส่วนจังหวัดจะได้รับจากความรู้ ความสามารถ ประสบการณ์ ความชำนาญ และความสำเร็จในการทำงานของผู้ที่ขอโอนเปรียบเทียบกับข้าราชการองค์การบริหารส่วนจังหวัดว่ามีความเหมาะสมกว่าในด้านใด อย่างไร และให้พิจารณาจากหนังสือรับรองของส่วนราชการต้นสังกัดที่ออกโดยผู้มีอำนาจในการออกคำสั่งบรรจุแต่งตั้งตามกฎหมายการบริหารงานบุคคลของข้าราชการประเภทนั้น ๆ ว่าผู้นั้นมีลักษณะงาน อำนาจหน้าที่ ความรับผิดชอบเทียบเคียงได้กับตำแหน่งที่จะรับโอนมาบรรจุและแต่งตั้งเป็นข้าราชการองค์การบริหารส่วนจังหวัดในตำแหน่งประเภทอำนวยการท้องถิ่น ประเภทบริหารท้องถิ่น หรือสายงานบริหารสถานศึกษา ให้องค์การบริหารส่วนจังหวัดเสนอเรื่องขอความเห็นชอบการรับโอนต่อคณะกรรมการข้าราชการองค์การบริหารส่วนจังหวัด (ก.จ.จ.) สำหรับการจะบรรจุและแต่งตั้งให้ดำรงตำแหน่งในประเภท สายงาน ระดับใด หรือวิทยฐานะใด ให้องค์การบริหารส่วนจังหวัดโดยความเห็นชอบของคณะกรรมการข้าราชการองค์การบริหารส่วนจังหวัด (ก.จ.จ.) เป็นผู้กำหนด โดยให้รับโอนและแต่งตั้งผู้ได้รับการคัดเลือกมาดำรงตำแหน่งในประเภท สายงาน และระดับที่ไม่สูงกว่าเดิม และข้าราชการตามกฎหมายอื่นผู้นั้นจะต้องมีคุณสมบัติภายใต้เงื่อนไข ดังนี้

(๑) คุณสมบัติการศึกษา ผู้ขอโอนต้องมีคุณวุฒิการศึกษาที่บันทึกในทะเบียนประวัติ ตรงตามคุณสมบัติเฉพาะสำหรับตำแหน่งของตำแหน่งที่รับโอน

<sup>๑๑๑</sup> ข้อ ๑๘๒ แก้ไขโดยประกาศ ก.จ.จ.พะเยา เรื่อง หลักเกณฑ์และเงื่อนไขเกี่ยวกับการบริหารงานบุคคลขององค์การบริหารส่วนจังหวัด แก้ไขเพิ่มเติม (ฉบับที่ ๓๑) พ.ศ. ๒๕๖๗ ลงวันที่ ๒๒ พฤศจิกายน ๒๕๖๗

(๒) ลักษณะงาน การรับโอนมาดำรงตำแหน่งประเภทอำนวยการท้องถิ่น หรือประเภทบริหารท้องถิ่น ผู้ขอโอนจะต้องดำรงตำแหน่งที่มีลักษณะงาน อำนาจหน้าที่ และความรับผิดชอบหลักในด้านแผนงาน ด้านบริหารงาน ด้านการบริหารงานทรัพยากรบุคคล และด้านบริหารทรัพยากรและงบประมาณ โดยมีคำสั่งและได้ปฏิบัติงานจริงที่เหมือนหรือคล้ายคลึงในแต่ละด้านไม่น้อยกว่าร้อยละ ๗๕ ของลักษณะงานที่เกี่ยวกับอำนาจหน้าที่ ความรับผิดชอบตามมาตรฐานกำหนดตำแหน่งที่จะรับโอนที่คณะกรรมการกลางข้าราชการองค์การบริหารส่วนจังหวัด (ก.จ.) กำหนด

- การเทียบลักษณะงานเพื่อรับโอนมาดำรงตำแหน่งรองปลัดองค์การบริหารส่วนจังหวัด ให้พิจารณาจากลักษณะงานของตำแหน่งผู้ขอโอนจะต้องมีการกำกับส่วนราชการอื่นไม่น้อยกว่า ๑ ส่วนราชการ ภายใต้การบังคับบัญชาของอีกตำแหน่งหนึ่ง หรือเป็นตำแหน่งที่มีลักษณะงานเฉพาะด้านซึ่งมีอำนาจในการกำกับแผนงาน แผนงบประมาณ และแผนการบริหารทรัพยากรบุคคล

การรับโอนมาดำรงตำแหน่งสายงานบริหารสถานศึกษา ให้คณะกรรมการข้าราชการ องค์การบริหารส่วนจังหวัด (ก.จ.จ.) พิจารณาเทียบลักษณะงานตามคุณสมบัติเฉพาะสำหรับตำแหน่งตามมาตรฐานกำหนดตำแหน่งที่จะรับโอนที่คณะกรรมการกลางข้าราชการองค์การบริหารส่วนจังหวัด (ก.จ.) กำหนด

(๓) การเทียบประเภท ตำแหน่ง และระดับตำแหน่ง การรับโอนมาดำรงตำแหน่งใด ระดับใด ให้คณะกรรมการข้าราชการองค์การบริหารส่วนจังหวัด (ก.จ.จ.) พิจารณารับโอนมาดำรงตำแหน่ง และระดับตามบัญชีเทียบประเภท ตำแหน่ง และระดับตำแหน่งเพื่อการรับโอนข้าราชการตามกฎหมายอื่นมาบรรจุและแต่งตั้งเป็นข้าราชการองค์การบริหารส่วนจังหวัดท้ายประกาศนี้

ข้อ ๑๘๒/๑<sup>๑๒</sup> การรับโอนข้าราชการตามกฎหมายอื่นมาบรรจุและแต่งตั้งเป็นข้าราชการองค์การบริหารส่วนจังหวัดในตำแหน่งประเภทอำนวยการท้องถิ่น ประเภทบริหารท้องถิ่น หรือสายงานบริหารสถานศึกษา เมื่อองค์การบริหารส่วนจังหวัดได้รายงานตำแหน่งว่างต่อสำนักงานคณะกรรมการข้าราชการ องค์การบริหาร ส่วนจังหวัด (ก.จ.จ.) แล้ว ให้องค์การบริหารส่วนจังหวัดดำเนินการประกาศคัดเลือกเพื่อรับโอนข้าราชการ ตามกฎหมายอื่น โดยระยะเวลาดำเนินการให้เป็นไปตามที่องค์การบริหารส่วนจังหวัดกำหนดและต้องคัดเลือก จนได้ชื่อผู้ที่รับโอนเพื่อรายงานให้สำนักงานคณะกรรมการข้าราชการองค์การบริหารส่วนจังหวัดภายใน เงื่อนไขระยะเวลาการคัดเลือก โดยให้องค์การบริหารส่วนจังหวัดแต่งตั้งคณะกรรมการคัดเลือกเพื่อรับโอน ข้าราชการตามกฎหมายอื่นเพื่อบรรจุและแต่งตั้งในตำแหน่งประเภทอำนวยการท้องถิ่น ประเภทบริหารท้องถิ่น หรือสายงานบริหารสถานศึกษา ประกอบด้วย

- |   |               |
|---|---------------|
| ๑. ผู้ทรงคุณวุฒิใน ก.จ.จ. ที่ ก.จ.จ. คัดเลือก   | เป็นประธาน    |
| ๒. ผู้แทนส่วนราชการ ระดับส่วนกลางหรือส่วนภูมิภาค<br>ที่ ก.จ.จ. คัดเลือก จำนวน ๒ คน                                | เป็นกรรมการ   |
| ๓. ผู้ทรงคุณวุฒิที่ ก.จ.จ. คัดเลือก จำนวน ๑ คน  | เป็นกรรมการ   |
| ๔. นายองค์การบริหารส่วนจังหวัด<br>หรือรองนายองค์การบริหารส่วนจังหวัด<br>ที่นายองค์การบริหารส่วนจังหวัดมอบหมาย     | เป็นกรรมการ   |
| ๕. ท้องถิ่นจังหวัด หรือผู้ที่ท้องถิ่นจังหวัดมอบหมาย   | เป็นกรรมการ   |
| ๖. ปลัดองค์การบริหารส่วนจังหวัด หรือผู้รักษาราชการแทน   | เป็นกรรมการ   |
| ๗. หัวหน้าส่วนราชการที่รับผิดชอบการบริหารงานบุคคล<br>หรือผู้รักษาราชการแทน ขององค์การบริหารส่วนจังหวัดที่คัดเลือก | เป็นเลขานุการ |

<sup>๑๑๒</sup> ข้อ ๑๘๒/๑ แก้ไขโดยประกาศ ก.จ.จ.พะเยา เรื่อง หลักเกณฑ์และเงื่อนไขเกี่ยวกับการบริหารงานบุคคลขององค์การบริหารส่วนจังหวัด แก้ไขเพิ่มเติม (ฉบับที่ ๓๑) พ.ศ. ๒๕๖๗ ลงวันที่ ๒๒ พฤศจิกายน ๒๕๖๗

โดยให้องค์การบริหารส่วนจังหวัดแต่งตั้งผู้ช่วยเลขานุการได้ จำนวน ๑ คน  
ให้คณะกรรมการคัดเลือกเพื่อรับโอนข้าราชการตามกฎหมายอื่นมีหน้าที่  
ดำเนินการพิจารณาความรู้ความสามารถในด้านต่าง ๆ ดังนี้

๑. ความรู้เกี่ยวกับหน้าที่ความรับผิดชอบของงานในตำแหน่งที่จะรับโอน จำนวน  
๓๐ คะแนน

ให้พิจารณาจากความรู้และทักษะที่จำเป็นประจำสายงานในตำแหน่งที่จะรับโอน  
ตามมาตราฐานกำหนดตำแหน่ง โดยให้ผู้ขอโอนจัดทำผลงานที่ประสบความสำเร็จซึ่งมีลักษณะงานเกี่ยวข้อง  
กับตำแหน่งที่ขอโอน โดยต้องเป็นผลงานย้อนหลังไม่เกิน ๓ ปี จำนวน ๑ ผลงาน คะแนนเต็ม ๑๕ คะแนน และ  
จัดทำวิสัยทัศน์ในตำแหน่งที่ขอโอน จำนวน ๑ เรื่อง คะแนนเต็ม ๑๕ คะแนน สำหรับรูปแบบให้เป็นไปตามแนวทาง  
ของข้าราชการองค์การบริหารส่วนจังหวัด

๒. คุณสมบัติส่วนบุคคล ประวัติการรับราชการ จำนวน ๓๐ คะแนน ดังนี้

(๒.๑) คุณวุฒิการศึกษา คะแนนเต็ม ๕ คะแนน

(๒.๒) ระยะเวลาการดำรงตำแหน่งในประเภท คะแนนเต็ม ๑๐ คะแนน

ตำแหน่ง สายงาน และระดับปัจจุบัน

โดยไม่รวมระยะเวลาราชการทวีคูณ

(๒.๓) ความผิดทางวินัย ย้อนหลัง ๕ ปี คะแนนเต็ม ๕ คะแนน

(๒.๔) ผลการประเมินการปฏิบัติงาน ย้อนหลัง ๕ ปี คะแนนเต็ม ๑๐ คะแนน

ไม่ต่ำกว่าระดับดี

๓. สมรรถนะที่กำหนดในมาตรฐานกำหนดตำแหน่งที่ขอรับโอน จำนวน ๔๐ คะแนน ดังนี้

(๑) สมรรถนะหลัก จำนวน ๒๐ คะแนน

(๑.๑) การมุ่งผลสัมฤทธิ์ คะแนนเต็ม ๔ คะแนน

(๑.๒) การยึดมั่นในความถูกต้องและจริยธรรม คะแนนเต็ม ๔ คะแนน

(๑.๓) ความเข้าใจในองค์กรและระบบงาน คะแนนเต็ม ๔ คะแนน

(๑.๔) บริการเป็นเลิศ คะแนนเต็ม ๔ คะแนน

(๑.๕) การทำงานเป็นทีม คะแนนเต็ม ๔ คะแนน

(๒) สมรรถนะประจำผู้บริหาร จำนวน ๒๐ คะแนน

(๒.๑) การเป็นผู้นำในการเปลี่ยนแปลง คะแนนเต็ม ๕ คะแนน

(๒.๒) ความสามารถในการเป็นผู้นำ คะแนนเต็ม ๕ คะแนน

(๒.๓) ความสามารถในการพัฒนาคน คะแนนเต็ม ๕ คะแนน

(๒.๔) การคิดเชิงกลยุทธ์ คะแนนเต็ม ๕ คะแนน

ให้พิจารณาประเมินสมรรถนะจากพจนานุกรมสมรรถนะโดยวิธีการสอบสัมภาษณ์  
ซึ่งพิจารณาจากคุณลักษณะส่วนบุคคล และความเหมาะสมในด้านต่าง ๆ เช่น บุคลิก ท่วงทีวาจา วุฒิภาวะ  
อารมณ์ การปรับตัว และมนุษยสัมพันธ์ ความเชื่อมั่นในตนเอง อุดมคติ จริยธรรมและคุณธรรม แนวความคิด  
และความเชื่อที่สอดคล้องกับนโยบาย โครงการ หรือแผนงานของทางราชการ

ผู้ขอโอนจะต้องได้รับคะแนนการคัดเลือกไม่ต่ำกว่าร้อยละ ๖๐ ของคะแนนรวม  
จึงจะอยู่ในเกณฑ์ผ่านการคัดเลือก ถ้ามีผู้เข้ารับการคัดเลือกมากกว่า ๑ ราย ให้ผู้ที่ได้คะแนนสูงสุดเป็นผู้ผ่านการคัดเลือก  
หากได้คะแนนรวมเท่ากันให้พิจารณาผู้ได้คะแนนสมรรถนะสูงสุด และหากยังได้คะแนนเท่ากันอีก ให้พิจารณา  
ตามหลักอาวุโสตามระเบียบแบบแผนของทางราชการ

กรณีข้าราชการตามกฎหมายอื่นที่มีระบบประเภทตำแหน่งเหมือนกับข้าราชการพลเรือน  
สามัญ ให้ถือปฏิบัติตามประกาศหลักเกณฑ์และเงื่อนไข หรือกรณีข้าราชการตามกฎหมายอื่นที่มีระบบจำแนก

ตำแหน่งแตกต่างกับข้าราชการพลเรือนสามัญ หรือกรณีข้าราชการครูและบุคลากรทางการศึกษาตำแหน่งที่มีวิทยฐานะ ให้รับโอนมาดำรงตำแหน่งที่มีวิทยฐานะไม่สูงกว่าเดิม แต่หากโอนมาดำรงตำแหน่งที่ไม่มีวิทยฐานะให้นำหลักเกณฑ์และเงื่อนไขการเทียบตำแหน่งอย่างอื่นเท่ากับการเทียบตำแหน่งข้าราชการพลเรือนสามัญของสำนักงาน ก.พ. มาใช้โดยอนุโลม แล้วให้ถือปฏิบัติตามประกาศหลักเกณฑ์และเงื่อนไขนี้

สำหรับค่าตอบแทนของคณะกรรมการ เลขาธิการ และผู้ช่วยเลขาธิการ ให้เป็นไปตามระเบียบกระทรวงมหาดไทยว่าด้วยการนั้น

ข้อ ๑๘๓<sup>๑๑๓</sup> การรับโอนข้าราชการตามกฎหมายอื่น ตามข้อ ๑๘๑ (๒) (ค) ให้องค์การบริหารส่วนจังหวัดใช้ระบบคุณธรรมเป็นเกณฑ์ในการรับโอน โดยให้ชี้แจงเหตุผลความจำเป็น ประโยชน์และประสิทธิภาพในการบริหารงานที่องค์การบริหารส่วนจังหวัดจะได้รับจากความรู้ ความสามารถ ประสบการณ์ ความชำนาญ และความสำเร็จในการทำงานของผู้ที่ขอโอนเปรียบเทียบกับข้าราชการองค์การบริหารส่วนจังหวัดว่ามีความเหมาะสมกว่าในด้านใด อย่างไร เมื่อองค์การบริหารส่วนจังหวัดที่จะรับโอนและส่วนราชการต้นสังกัดของข้าราชการผู้นั้นได้ตกลงยินยอมในการโอนนั้นแล้ว ให้องค์การบริหารส่วนจังหวัดเสนอเรื่องขอความเห็นชอบการรับโอนต่อคณะกรรมการข้าราชการองค์การบริหารส่วนจังหวัด (ก.จ.จ.) สำหรับการจะบรรจุและแต่งตั้งให้ดำรงตำแหน่งในประเภท สายงาน ระดับใด ให้องค์การบริหารส่วนจังหวัดโดยความเห็นชอบของคณะกรรมการข้าราชการองค์การบริหารส่วนจังหวัด (ก.จ.จ.) เป็นผู้กำหนด โดยต้องรับโอนมาดำรงตำแหน่งในระดับที่ไม่สูงกว่าเดิม กรณีเป็นการรับโอนในประเภท ตำแหน่ง และสายงานเดียวกันให้รับโอนได้ในระดับไม่สูงกว่าเดิม หากรับโอนในประเภทเดียวกันแต่มีใช้ตำแหน่งและสายงานเดียวกันให้รับโอนได้ในระดับปฏิบัติงานสำหรับประเภททั่วไป และให้รับโอนได้ในระดับปฏิบัติการสำหรับตำแหน่งประเภทวิชาการ หรืออาจขอเทียบระยะเวลาการดำรงตำแหน่งต่อ ก.จ. เพื่อพิจารณาระดับในการรับโอน เว้นแต่เป็นผู้สอบแข่งขันได้ ผู้สอบคัดเลือกได้ หรือผู้ได้รับคัดเลือกตามหลักเกณฑ์และเงื่อนไขที่คณะกรรมการข้าราชการองค์การบริหารส่วนจังหวัด (ก.จ.จ.) กำหนด ให้นายกองค์การบริหารส่วนจังหวัดออกคำสั่งรับโอนเพื่อบรรจุและแต่งตั้งเป็นข้าราชการองค์การบริหารส่วนจังหวัด และให้แจ้งคำสั่งรับโอนให้ส่วนราชการต้นสังกัดของข้าราชการผู้นั้นเพื่อออกคำสั่ง ให้โอน โดยจะต้องมีผลในวันเดียวกัน

ข้อ ๑๘๔<sup>๑๑๔</sup> การรับโอนข้าราชการตามกฎหมายอื่นมาบรรจุและแต่งตั้งเป็นข้าราชการองค์การบริหารส่วนจังหวัดให้ได้รับเงินเดือนไม่สูงกว่าเดิม โดยให้เป็นไปตามประกาศคณะกรรมการข้าราชการองค์การบริหารส่วนจังหวัด เรื่อง หลักเกณฑ์และเงื่อนไขเกี่ยวกับการให้ข้าราชการองค์การบริหารส่วนจังหวัดได้รับเงินเดือน สำหรับการได้รับเงินประจำตำแหน่งให้เป็นไปตามประกาศมาตรฐานทั่วไปและหลักเกณฑ์ว่าด้วยการนั้น”

#### หมวด ๙ การเลื่อนระดับ

ข้อ ๑๘๕ การเลื่อนข้าราชการองค์การบริหารส่วนจังหวัดขึ้นแต่งตั้งให้ดำรงตำแหน่งในระดับที่สูงขึ้น ให้เลื่อนและแต่งตั้งจากผู้สอบแข่งขันได้ หรือผู้สอบคัดเลือกเพื่อดำรงตำแหน่งนั้นได้ หรือจากผู้ได้รับคัดเลือกเพื่อดำรงตำแหน่งนั้น

<sup>๑๑๓</sup> ข้อ ๑๘๓ แก้ไขโดยประกาศ ก.จ.จ.พะเยา เรื่อง หลักเกณฑ์และเงื่อนไขเกี่ยวกับการบริหารงานบุคคลขององค์การบริหารส่วนจังหวัด แก้ไขเพิ่มเติม (ฉบับที่ ๓๑) พ.ศ. ๒๕๖๗ ลงวันที่ ๒๒ พฤศจิกายน ๒๕๖๗

<sup>๑๑๔</sup> ข้อ ๑๘๔ แก้ไขโดยประกาศ ก.จ.จ.พะเยา เรื่อง หลักเกณฑ์และเงื่อนไขเกี่ยวกับการบริหารงานบุคคลขององค์การบริหารส่วนจังหวัด แก้ไขเพิ่มเติม (ฉบับที่ ๓๑) พ.ศ. ๒๕๖๗ ลงวันที่ ๒๒ พฤศจิกายน ๒๕๖๗



ข้อ ๑๘๖ การเลื่อนและแต่งตั้งผู้สอบแข่งขันได้ หรือผู้สอบคัดเลือกได้ ให้เลื่อนและแต่งตั้งตามลำดับที่ในบัญชีสอบแข่งขันหรือบัญชีสอบคัดเลือกนั้นแล้วแต่กรณี สำหรับการเลื่อนและแต่งตั้งจากผู้ได้รับคัดเลือกให้เลื่อนและแต่งตั้งตามความเหมาะสมโดยคำนึงถึงความรู้ ความสามารถ ความประพฤติ และประวัติ การรับราชการ ซึ่งจะต้องเป็นผู้มีผลงานเป็นที่ประจักษ์ในความสามารถแล้ว

ข้อ ๑๘๗<sup>๑๑๕</sup> -----ว่าง-----

ข้อ ๑๘๘<sup>๑๑๖</sup> -----ว่าง-----

ข้อ ๑๘๙<sup>๑๑๗</sup> -----ว่าง-----

ข้อ ๑๙๐<sup>๑๑๘</sup> -----ว่าง-----

ข้อ ๑๙๑<sup>๑๑๙</sup> -----ว่าง-----

ข้อ ๑๙๒<sup>๑๒๐</sup> -----ว่าง-----

ข้อ ๑๙๓ การเลื่อนและแต่งตั้งผู้ดำรงตำแหน่งบริหารให้ดำรงตำแหน่งบริหารในระดับที่สูงขึ้น ในองค์การบริหารส่วนจังหวัด ให้เลื่อนและแต่งตั้งได้เมื่อมีตำแหน่งในระดับนั้นว่าง โดยวิธีการคัดเลือกตามที่ กำหนดในหมวด ๔ ว่าด้วยการคัดเลือก

ข้อ ๑๙๔ การเลื่อนและแต่งตั้งให้ดำรงตำแหน่งบริหารระดับ ๗ ให้เลื่อนและแต่งตั้งได้ ตามหลักเกณฑ์ ดังนี้

- (๑) มีคุณสมบัติตรงตามคุณสมบัติเฉพาะสำหรับตำแหน่งที่จะแต่งตั้งตามที่ กำหนดไว้ในมาตรฐานกำหนดตำแหน่ง
- (๒) ต้องได้รับเงินเดือนไม่ต่ำกว่าขั้นต่ำของอันดับเงินเดือนในระดับ ๗
- (๓) ได้ดำรงตำแหน่งและปฏิบัติหน้าที่ในตำแหน่งบริหารมาแล้วไม่น้อยกว่า ๑ ปี
- (๔) ผ่านการประเมินผลการปฏิบัติงานจากผู้บังคับบัญชา

ข้อ ๑๙๕ การเลื่อนและแต่งตั้งให้ดำรงตำแหน่งบริหารระดับ ๘ ให้เลื่อนและแต่งตั้งได้ ตามหลักเกณฑ์ ดังนี้

- (๑) มีคุณสมบัติตรงตามคุณสมบัติเฉพาะสำหรับตำแหน่งที่จะแต่งตั้งตามที่ กำหนดไว้ในมาตรฐานกำหนดตำแหน่ง
- (๒) ต้องได้รับเงินเดือนไม่ต่ำกว่าขั้นต่ำของอันดับเงินเดือนในระดับ ๘
- (๓) ได้ผ่านการประเมินผลการปฏิบัติงานจากผู้บังคับบัญชา

ข้อ ๑๙๖ การเลื่อนและแต่งตั้งให้ดำรงตำแหน่งบริหารระดับ ๙ ให้เลื่อนและแต่งตั้งได้ ตามหลักเกณฑ์ ดังนี้

- (๑) มีคุณสมบัติตรงตามคุณสมบัติเฉพาะสำหรับตำแหน่งที่จะแต่งตั้งตามที่ กำหนดไว้ในมาตรฐานกำหนดตำแหน่ง

---

<sup>๑๑๕</sup> ข้อ ๑๘๗ ยกเลิกโดยประกาศ ก.จ.จ.พะเยา เรื่อง หลักเกณฑ์และเงื่อนไขเกี่ยวกับการบริหารงานบุคคลขององค์การบริหาร ส่วนจังหวัด (ฉบับที่ ๒๑) ลงวันที่ ๑๗ ตุลาคม ๒๕๖๑

<sup>๑๑๖</sup> ข้อ ๑๘๘ ยกเลิกโดยประกาศ ก.จ.จ.พะเยา เรื่อง หลักเกณฑ์และเงื่อนไขเกี่ยวกับการบริหารงานบุคคลขององค์การบริหาร ส่วนจังหวัด (ฉบับที่ ๒๑) ลงวันที่ ๑๗ ตุลาคม ๒๕๖๑

<sup>๑๑๗</sup> ข้อ ๑๘๙ ยกเลิกโดยประกาศ ก.จ.จ.พะเยา เรื่อง หลักเกณฑ์และเงื่อนไขเกี่ยวกับการบริหารงานบุคคลขององค์การบริหาร ส่วนจังหวัด (ฉบับที่ ๒๑) ลงวันที่ ๑๗ ตุลาคม ๒๕๖๑

<sup>๑๑๘</sup> ข้อ ๑๙๐ ยกเลิกโดยประกาศ ก.จ.จ.พะเยา เรื่อง หลักเกณฑ์และเงื่อนไขเกี่ยวกับการบริหารงานบุคคลขององค์การบริหาร ส่วนจังหวัด (ฉบับที่ ๒๑) ลงวันที่ ๑๗ ตุลาคม ๒๕๖๑

<sup>๑๑๙</sup> ข้อ ๑๙๑ ยกเลิกโดยประกาศ ก.จ.จ.พะเยา เรื่อง หลักเกณฑ์และเงื่อนไขเกี่ยวกับการบริหารงานบุคคลขององค์การบริหาร ส่วนจังหวัด (ฉบับที่ ๒๑) ลงวันที่ ๑๗ ตุลาคม ๒๕๖๑

<sup>๑๒๐</sup> ข้อ ๑๙๒ ยกเลิกโดยประกาศ ก.จ.จ.พะเยา เรื่อง หลักเกณฑ์และเงื่อนไขเกี่ยวกับการบริหารงานบุคคลขององค์การบริหาร ส่วนจังหวัด (ฉบับที่ ๒๑) ลงวันที่ ๑๗ ตุลาคม ๒๕๖๑

(๒) ต้องได้รับเงินเดือนไม่ต่ำกว่าขั้นต่ำของอันดับเงินเดือนในระดับ ๙

(๓) ได้ผ่านการประเมินผลการปฏิบัติงานจากผู้บังคับบัญชาในระดับดีขึ้นไป

ข้อ ๑๙๗ หลักสูตรและวิธีการคัดเลือกเพื่อเลื่อนและแต่งตั้งผู้ดำรงตำแหน่งบริหารให้ดำรงตำแหน่งบริหารในระดับที่สูงขึ้นในองค์การบริหารส่วนจังหวัด ให้ดำเนินการตามหลักเกณฑ์และเงื่อนไขการคัดเลือกที่กำหนดในหมวด ๔ สำหรับการประเมินผลการปฏิบัติงานให้ใช้แบบประเมินฯ ตามหลักเกณฑ์และเงื่อนไขการประเมินประสิทธิภาพและประสิทธิผลการปฏิบัติงานของข้าราชการองค์การบริหารส่วนจังหวัดที่กำหนดในหมวด ๑๒

ข้อ ๑๙๘ การแต่งตั้งผู้ดำรงตำแหน่งบริหารให้ดำรงตำแหน่งบริหารในระดับที่สูงขึ้นในองค์การบริหารส่วนจังหวัดตามข้อ ๑๙๓ ให้นายกองค์การบริหารส่วนจังหวัด เป็นผู้สั่งเลื่อนและแต่งตั้ง โดยความเห็นชอบของ ก.จ.จ.และให้มีผลไม่ก่อนวันที่ผ่านการคัดเลือก

ข้อ ๑๙๙ การกำหนดให้ได้รับเงินเดือนสำหรับข้าราชการองค์การบริหารส่วนจังหวัดที่ได้รับแต่งตั้งให้ดำรงตำแหน่งในระดับที่สูงขึ้น ให้เป็นไปตามหลักเกณฑ์และเงื่อนไขการให้ข้าราชการองค์การบริหารส่วนจังหวัดได้รับเงินเดือน ที่กำหนดในหมวด ๓

ข้อ ๒๐๐ การเลื่อนข้าราชการองค์การบริหารส่วนจังหวัดที่มีคำสั่งแต่งตั้งคณะกรรมการสอบสวนว่ากระทำผิดวินัยอย่างร้ายแรง หรือมีคำสั่งลงโทษทางวินัยหรือถูกฟ้องร้องคดีอาญาขึ้นแต่งตั้ง ให้ดำรงตำแหน่งที่สูงขึ้น ให้เลื่อนและแต่งตั้งได้ตั้งแต่วันที่ผู้บังคับบัญชาอาจเลื่อนขึ้นเงินเดือนให้แก่ข้าราชการผู้นั้นได้เป็นต้นไป

## หมวด ๑๐ การเลื่อนขึ้นเงินเดือน

ข้อ ๒๐๑ ข้าราชการองค์การบริหารส่วนจังหวัดผู้ใดปฏิบัติตนเหมาะสมกับการเป็นข้าราชการ และปฏิบัติราชการมีประสิทธิภาพและเกิดประสิทธิผลในระดับอันเป็นที่พอใจของทางราชการ ถือว่าผู้นั้นมีความชอบ จะได้รับบำเหน็จความชอบซึ่งอาจเป็นคำชมเชย เครื่องเชิดชูเกียรติ รางวัล หรือการได้เลื่อนขึ้นเงินเดือน ตามควรแก่กรณี

ข้อ ๒๐๒ การเลื่อนขึ้นเงินเดือนข้าราชการองค์การบริหารส่วนจังหวัด ให้ผู้บังคับบัญชาพิจารณาโดยคำนึงถึงคุณภาพและปริมาณงาน ประสิทธิภาพและประสิทธิผลของงานที่ได้ปฏิบัติมา ความสามารถและความอุตสาหะในการปฏิบัติงาน ความมีคุณธรรมและจริยธรรม ตลอดจนการรักษาวินัย และการปฏิบัติตนเหมาะสมกับการเป็นข้าราชการ

ข้อ ๒๐๓ การเลื่อนเงินเดือนให้ข้าราชการองค์การบริหารส่วนจังหวัด ที่อยู่ในหลักเกณฑ์ตามที่กำหนดในหมวดนี้ ให้อยู่ในดุลพินิจของผู้บังคับบัญชาที่จะพิจารณา

ในกรณีที่มิได้เลื่อนขึ้นเงินเดือนให้ข้าราชการองค์การบริหารส่วนจังหวัดผู้ใดให้ผู้บังคับบัญชาแจ้งให้ผู้นั้นทราบพร้อมทั้งเหตุผลที่ไม่เลื่อนขึ้นเงินเดือนให้

ข้อ ๒๐๔<sup>๑๒๑</sup> ในประกาศกำหนดนี้

“ปี” หมายความว่า ปีงบประมาณ

“ครึ่งปีแรก” หมายความว่า ระยะเวลาตั้งแต่วันที่ ๑ ตุลาคม ถึงวันที่ ๓๑ มีนาคม

“ครึ่งปีหลัง” หมายความว่า ระยะเวลาตั้งแต่วันที่ ๑ เมษายน ถึงวันที่ ๓๐ กันยายน

“ครึ่งปีที่แล้วมา” หมายความว่า ระยะเวลาครึ่งปีแรก หรือครึ่งปีหลังที่ผ่านมา

แล้วแต่กรณี

<sup>๑๒๑</sup> ข้อ ๒๐๔ แก้ไขโดย ประกาศ ก.จ.จ.พะเยา เรื่อง หลักเกณฑ์และเงื่อนไขเกี่ยวกับการบริหารงานบุคคลขององค์การบริหารส่วนจังหวัด พ.ศ. ๒๕๔๕ แก้ไขเพิ่มเติม(ฉบับที่ ๑๑) พ.ศ. ๒๕๕๙ ลงวันที่ ๑๗ กุมภาพันธ์ ๒๕๕๙

ข้อ ๒๐๕<sup>๑๒๒</sup> ให้ผู้บังคับบัญชาประเมินผลการปฏิบัติงานของข้าราชการองค์การบริหารส่วนจังหวัดปีละสองครั้ง ตามหลักเกณฑ์และวิธีการที่กำหนดไว้สำหรับการประเมินผลการปฏิบัติงาน

ข้อ ๒๐๖<sup>๑๒๓</sup> การเลื่อนขั้นเงินเดือนข้าราชการองค์การบริหารส่วนจังหวัดให้เลื่อนปีละสองครั้ง ดังนี้

(๑) ครั้งที่ ๑ เป็นการเลื่อนขั้นเงินเดือนสำหรับการปฏิบัติราชการในครึ่งปีแรก โดยให้เลื่อนในวันที่ ๑ เมษายนของปีที่ได้เลื่อน

(๒) ครั้งที่ ๒ เป็นการเลื่อนขั้นเงินเดือนสำหรับการปฏิบัติราชการในครึ่งปีหลัง โดยให้เลื่อนในวันที่ ๑ ตุลาคมของปีถัดไป

ข้อ ๒๐๗<sup>๑๒๔</sup> ข้าราชการองค์การบริหารส่วนจังหวัดผู้ดำรงตำแหน่งประเภทและระดับที่ได้รับเงินเดือนถึงอัตราเงินเดือนขั้นสูงของอันดับหรือระดับเงินเดือนสำหรับประเภทตำแหน่งที่ได้รับแต่งตั้งนั้น เมื่อได้รับการพิจารณาเลื่อนขั้นเงินเดือนตามรอบการประเมินผลการปฏิบัติราชการแล้ว ให้ได้รับเงินเดือนในระดับถัดไปของแต่ละประเภทตำแหน่ง โดยให้ได้รับอัตราเงินเดือนเท่าเดิมก่อน หากไม่มีอัตราเงินเดือนที่เท่าเดิม ให้ได้รับอัตราเงินเดือนในขั้นใกล้เคียงที่สูงกว่าแล้วจึงเลื่อนขั้นเงินเดือน เว้นแต่กรณีดังต่อไปนี้

(๑) ผู้ดำรงตำแหน่งประเภททั่วไป ระดับอาวุโส ให้ได้รับเงินเดือนในตำแหน่งประเภทวิชาการ ระดับชำนาญการพิเศษ

(๒) ผู้ดำรงตำแหน่งประเภทวิชาการ ระดับเชี่ยวชาญ ให้ได้รับเงินเดือนในตำแหน่งประเภทอำนวยการท้องถิ่น ระดับสูง

(๓) ผู้ดำรงตำแหน่งประเภทอำนวยการท้องถิ่น ระดับสูง ให้ได้รับเงินเดือนในตำแหน่งประเภทบริหารท้องถิ่น ระดับสูง

ข้อ ๒๐๘<sup>๑๒๕</sup> ข้าราชการองค์การบริหารส่วนจังหวัดซึ่งจะได้รับการพิจารณาเลื่อนขั้นเงินเดือน ครั้งขึ้นในแต่ละครั้งต้องอยู่ในหลักเกณฑ์ดังต่อไปนี้

(๑) ในครึ่งปีที่แล้วมาได้ปฏิบัติงานตามหน้าที่ของตนด้วยความสามารถ และด้วยความอุตสาหะจนเกิดผลดีหรือความก้าวหน้าแก่ราชการ ซึ่งผู้บังคับบัญชาได้พิจารณาประเมินตามข้อ ๒๐๕ แล้วเห็นว่าอยู่ในเกณฑ์ที่สมควรจะได้เลื่อนขั้นเงินเดือนครั้งขึ้น

(๒) ในครึ่งปีที่แล้วมาต้องไม่ถูกสั่งลงโทษทางวินัยที่หนักกว่าโทษภาคทัณฑ์ หรือไม่ถูกศาลพิพากษาในคดีอาญาให้ลงโทษในความผิดที่เกี่ยวกับการปฏิบัติหน้าที่ราชการ หรือความผิดที่ทำให้เสื่อมเสียเกียรติศักดิ์ของตำแหน่งหน้าที่ราชการของตน ซึ่งมีใช้ความผิดที่ได้กระทำโดยประมาทหรือความผิดลหุโทษ

(๓) ในครึ่งปีที่แล้วมาต้องไม่ถูกสั่งพักราชการเกินกว่าสองเดือน

(๔) ในครึ่งปีที่แล้วมาต้องไม่ขาดราชการโดยไม่มีเหตุผลอันสมควร

<sup>๑๒๒</sup> ข้อ ๒๐๕ แก้ไขโดย ประกาศ ก.จ.จ.พะเยา เรื่อง หลักเกณฑ์และเงื่อนไขเกี่ยวกับการบริหารงานบุคคลขององค์การบริหารส่วนจังหวัด พ.ศ. ๒๕๔๕ แก้ไขเพิ่มเติม(ฉบับที่ ๑๑) พ.ศ. ๒๕๕๙ ลงวันที่ ๑๗ กุมภาพันธ์ ๒๕๕๙

<sup>๑๒๓</sup> ข้อ ๒๐๖ แก้ไขโดย ประกาศ ก.จ.จ.พะเยา เรื่อง หลักเกณฑ์และเงื่อนไขเกี่ยวกับการบริหารงานบุคคลขององค์การบริหารส่วนจังหวัด พ.ศ. ๒๕๔๕ แก้ไขเพิ่มเติม(ฉบับที่ ๑๑) พ.ศ. ๒๕๕๙ ลงวันที่ ๑๗ กุมภาพันธ์ ๒๕๕๙

<sup>๑๒๔</sup> ข้อ ๒๐๗ แก้ไขโดย ประกาศ ก.จ.จ.พะเยา เรื่อง หลักเกณฑ์และเงื่อนไขเกี่ยวกับการบริหารงานบุคคลขององค์การบริหารส่วนจังหวัด พ.ศ. ๒๕๔๕ แก้ไขเพิ่มเติม (ฉบับที่ ๒๐) พ.ศ. ๒๕๖๑ ลงวันที่ ๒๐ กันยายน ๒๕๖๑

<sup>๑๒๕</sup> ข้อ ๒๐๘ แก้ไขโดย ประกาศ ก.จ.จ.พะเยา เรื่อง หลักเกณฑ์และเงื่อนไขเกี่ยวกับการบริหารงานบุคคลขององค์การบริหารส่วนจังหวัด พ.ศ. ๒๕๔๕ แก้ไขเพิ่มเติม (ฉบับที่ ๑๑) พ.ศ. ๒๕๕๙ ลงวันที่ ๑๗ กุมภาพันธ์ ๒๕๕๙

(๕) ในครั้งปีที่แล้วมาต้องได้รับบรรจุเข้ารับราชการมาแล้วเป็นเวลาไม่น้อยกว่าสี่เดือนหรือได้ปฏิบัติราชการมาแล้วเป็นเวลาไม่น้อยกว่าสี่เดือนก่อนถึงแก่ความตาย

(๖) ในครั้งปีที่แล้วมาสำหรับผู้ได้รับอนุญาตให้ไปศึกษา ฝึกอบรม ดูงาน หรือปฏิบัติ การวิจัยในประเทศหรือต่างประเทศ ต้องมีเวลาปฏิบัติราชการไม่น้อยกว่าสี่เดือน

(๗) ในครั้งปีที่แล้วมาสำหรับผู้ได้รับอนุญาตให้ลาติดตามคู่สมรสไปปฏิบัติราชการหรือปฏิบัติงานในต่างประเทศ ต้องมีเวลาปฏิบัติราชการไม่น้อยกว่าสี่เดือน

(๘) ในครั้งปีที่แล้วมาต้องไม่ลา หรือมาทำงานสายเกินจำนวนครั้งที่นายกองค์การบริหารส่วนจังหวัดกำหนดเป็นหนังสือไว้ก่อนแล้ว โดยคำนึงถึงลักษณะงานและสภาพท้องที่อันเป็นที่ตั้งของแต่ละส่วนราชการหรือหน่วยงาน

(๙) ในครั้งปีที่แล้วมาต้องมีเวลาปฏิบัติราชการหกเดือน โดยมีวันลาไม่เกินยี่สิบสามวันแต่ไม่รวมถึงวันลาตาม (๖) หรือ (๗) และวันลาดังต่อไปนี้

(ก) ลาอุปสมบทหรือลาไปประกอบพิธีฮัจญ์ ณ เมืองเมกกะ ประเทศซาอุดีอาระเบีย เฉพาะวันลาที่มีสิทธิได้รับเงินเดือนระหว่างลาตามกฎหมายว่าด้วยการจ่ายเงินเดือน

(ข) ลาคลอบบุตรไม่เกินเก้าสิบวัน

(ค) ลาป่วยซึ่งจำเป็นต้องรักษาตัวเป็นเวลานานไม่ว่าคราวเดียวหรือหลายคราวรวมกันไม่เกินหกสิบวันทำการ

(ง) ลาป่วยเพราะประสบอันตรายในขณะที่ปฏิบัติราชการตามหน้าที่หรือในขณะที่เดินทางไปหรือกลับจากการปฏิบัติราชการตามหน้าที่

(จ) ลาพักผ่อน

(ฉ) ลาเข้ารับการตรวจเลือกหรือเข้ารับการเตรียมพล

(ช) ลาไปปฏิบัติงานในองค์การระหว่างประเทศ

(ซ) ลาไปช่วยเหลือภริยาที่คลอดบุตร เฉพาะวันลาที่มีสิทธิได้รับเงินเดือนระหว่างลาตามกฎหมายว่าด้วยการจ่ายเงินเดือน

(ฅ) ลาไปฟื้นฟูสมรรถภาพด้านอาชีพ

การนับจำนวนวันลาไม่เกินยี่สิบสามวันสำหรับวันลากิจส่วนตัวและวันลาป่วย ให้นับเฉพาะวันทำการ

ข้อ ๒๐๙<sup>๑๒๖</sup> ข้าราชการองค์การบริหารส่วนจังหวัดซึ่งจะได้รับการพิจารณาเลื่อนขั้นเงินเดือนหนึ่งขั้นในแต่ละครั้งต้องเป็นผู้อยู่ในหลักเกณฑ์ที่จะได้รับการพิจารณาเลื่อนขั้นเงินเดือนครั้งขึ้นตามข้อ ๒๐๘ และอยู่ในหลักเกณฑ์ประการใดประการหนึ่งหรือหลายประการดังต่อไปนี้ด้วย

(๑) ปฏิบัติงานตามหน้าที่และมีผลการประเมินการปฏิบัติงานในระดับดีเด่นและมีประสิทธิภาพและประสิทธิผลอันก่อให้เกิดประโยชน์และผลดียิ่งต่อทางราชการและสังคมจนถือเป็นตัวอย่างที่ดีได้

(๒) ปฏิบัติงานโดยมีความคิดริเริ่มในเรื่องใดเรื่องหนึ่ง หรือได้ค้นคว้าหรือประดิษฐ์สิ่งใดสิ่งหนึ่ง ซึ่งเป็นประโยชน์ต่อทางราชการเป็นพิเศษ และทางราชการได้ดำเนินการตามความคิดริเริ่มหรือได้รับรองให้ใช้การค้นคว้าหรือสิ่งประดิษฐ์นั้น

(๓) ปฏิบัติงานตามหน้าที่ที่มีสถานการณ์ตรากตรำเสี่ยงอันตรายมาก หรือมีการต่อสู้เสี่ยงต่อความปลอดภัยของชีวิตเป็นกรณีพิเศษ

<sup>๑๒๖</sup> ข้อ ๒๐๙ แก้ไขโดยประกาศ ก.จ.จ.พะเยา เรื่อง หลักเกณฑ์และเงื่อนไขเกี่ยวกับการบริหารงานบุคคลขององค์การบริหารส่วนจังหวัด พ.ศ. ๒๕๔๕ แก้ไขเพิ่มเติม(ฉบับที่ ๑๑) พ.ศ. ๒๕๕๔ ลงวันที่ ๑๗ กุมภาพันธ์ ๒๕๕๔

(๔) ปฏิบัติงานที่มีภาระหน้าที่หนักเกินกว่าระดับตำแหน่งจนเกิดประโยชน์ต่อทางราชการเป็นพิเศษ และปฏิบัติงานในตำแหน่งหน้าที่ของตนเป็นผลดีด้วย

(๕) ปฏิบัติงานตำแหน่งหน้าที่ด้วยความตรากตรำเหน็ดเหนื่อย ยากลำบากเป็นพิเศษและงานนั้นได้ผลดียิ่งเป็นประโยชน์ต่อทางราชการและสังคม

(๖) ปฏิบัติงานที่ได้รับมอบหมายให้กระทำกิจกรรมอย่างใดอย่างหนึ่งจนสำเร็จเป็นผลดียิ่งแก่ประเทศชาติ

ข้อ ๒๑๐<sup>๑๒๗</sup> การพิจารณาเลื่อนขั้นเงินเดือนข้าราชการองค์การบริหารส่วนจังหวัดตามข้อ ๒๐๘ และข้อ ๒๐๙ ให้ผู้บังคับบัญชาชั้นต้นนำผลการประเมินผลการปฏิบัติงานที่ได้ดำเนินการตามข้อ ๒๐๕ มาเป็นหลักในการพิจารณาเลื่อนขั้นเงินเดือนครั้งหนึ่งและครั้งที่สอง โดยพิจารณาประกอบกับข้อมูลการลา พฤติกรรมการมาทำงาน การรักษาวินัย การปฏิบัติตนเหมาะสมกับการเป็นข้าราชการ และข้อควรพิจารณาอื่นๆ ของผู้นั้น แล้วรายงานผลการพิจารณานั้นพร้อมด้วยข้อมูลดังกล่าวต่อผู้บังคับบัญชาชั้นเหนือขึ้นไปตามลำดับจนถึงนายกองค์การบริหารส่วนจังหวัด

ในการพิจารณารายงานตามวรรคหนึ่ง ให้ผู้บังคับบัญชาชั้นเหนือขึ้นไปแต่ละระดับที่ได้รับรายงานเสนอความเห็นเพื่อประกอบการพิจารณาของนายกองค์การบริหารส่วนจังหวัดด้วย

ข้อ ๒๑๑<sup>๑๒๘</sup> การพิจารณาผลการปฏิบัติงานและผลสัมฤทธิ์ของงานให้นับช่วงเวลาการปฏิบัติราชการและการปฏิบัติงานตามข้อ ๒๐๘ (๙) ในครั้งปีที่แล้วมาเป็นเกณฑ์ เว้นแต่ ผู้อยู่ในหลักเกณฑ์ตามข้อ ๒๐๘ (๕) หรือ (๖) หรือ (๗) ให้นับช่วงเวลาปฏิบัติราชการไม่น้อยกว่าสี่เดือนเป็นเกณฑ์พิจารณา

ในกรณีที่ข้าราชการองค์การบริหารส่วนจังหวัดผู้ใดโอน เลื่อนตำแหน่ง ย้าย สับเปลี่ยนหน้าที่ไปช่วยราชการในหน่วยราชการอื่น ได้รับมอบหมายให้ปฏิบัติงานนอกเหนือหน้าที่หรืองานพิเศษอื่นใด หรือลาไปปฏิบัติงานในองค์การระหว่างประเทศตามข้อ ๒๐๘ (๙) (ข) ในครั้งปีที่แล้วมาให้ นำผลการปฏิบัติราชการและการปฏิบัติงานของผู้นั้นทุกตำแหน่งและทุกแห่งมาประกอบการพิจารณาด้วย

ข้อ ๒๑๒<sup>๑๒๙</sup> ในการพิจารณาเลื่อนขั้นเงินเดือนแต่ละครั้ง นายกองค์การบริหารส่วนจังหวัดพิจารณารายงานผลจากผู้บังคับบัญชาตามข้อ ๒๑๐ ประกอบกับข้อ ๒๑๔ ถ้าเห็นว่าข้าราชการองค์การบริหารส่วนจังหวัดผู้ใดอยู่ในหลักเกณฑ์ที่จะได้รับการพิจารณาเลื่อนขั้นเงินเดือนครั้งขึ้นตามข้อ ๒๐๘ และปฏิบัติตนเหมาะสมกับการเป็นข้าราชการให้เลื่อนขั้นเงินเดือนให้แก่ผู้นั้นครั้งขึ้น ถ้าเห็นว่าข้าราชการ องค์การบริหารส่วนจังหวัดผู้นั้นอยู่ในหลักเกณฑ์ตามข้อ ๒๐๙ ให้เลื่อนขั้นเงินเดือนให้แก่ผู้นั้นหนึ่งขั้น

ในกรณีที่ข้าราชการองค์การบริหารส่วนจังหวัดผู้ใดมีผลการปฏิบัติงานและอยู่ในหลักเกณฑ์ที่ควรจะได้รับ การเลื่อนขั้นเงินเดือนครั้งปีแรกหนึ่งขั้น แต่ไม่อาจส่งเลื่อนขั้นเงินเดือนหนึ่งขั้นให้ได้ เพราะมีข้อจำกัดเกี่ยวกับโควตาที่จะใช้เลื่อนขั้นเงินเดือนของส่วนราชการนั้น ถ้าในการเลื่อนขั้นเงินเดือนครั้งปีหลังข้าราชการองค์การบริหารส่วนจังหวัดผู้นั้นมีผลการปฏิบัติงานและอยู่ในหลักเกณฑ์ได้รับการเลื่อนขั้นเงินเดือนหนึ่งขั้นอีก และไม่มีข้อจำกัดเกี่ยวกับจำนวนเงินที่จะใช้เลื่อนขั้นเงินเดือนในคราวนั้น นายกองค์การบริหารส่วน

<sup>๑๒๗</sup> ข้อ ๒๑๐ แก้ไขโดยประกาศ ก.จ.จ.พะเยา เรื่อง หลักเกณฑ์และเงื่อนไขเกี่ยวกับการบริหารงานบุคคลขององค์การบริหารส่วนจังหวัด พ.ศ. ๒๕๔๕ แก้ไขเพิ่มเติม (ฉบับที่ ๑๑) พ.ศ. ๒๕๕๙ ลงวันที่ ๑๗ กุมภาพันธ์ ๒๕๕๙

<sup>๑๒๘</sup> ข้อ ๒๑๑ แก้ไขโดยประกาศ ก.จ.จ.พะเยา เรื่อง หลักเกณฑ์และเงื่อนไขเกี่ยวกับการบริหารงานบุคคลขององค์การบริหารส่วนจังหวัด พ.ศ. ๒๕๔๕ แก้ไขเพิ่มเติม (ฉบับที่ ๑๑) พ.ศ. ๒๕๕๙ ลงวันที่ ๑๗ กุมภาพันธ์ ๒๕๕๙

<sup>๑๒๙</sup> ข้อ ๒๑๒ แก้ไขโดยประกาศ ก.จ.จ.พะเยา เรื่อง หลักเกณฑ์และเงื่อนไขเกี่ยวกับการบริหารงานบุคคลขององค์การบริหารส่วนจังหวัด พ.ศ. ๒๕๔๕ แก้ไขเพิ่มเติม (ฉบับที่ ๑๑) พ.ศ. ๒๕๕๙ ลงวันที่ ๑๗ กุมภาพันธ์ ๒๕๕๙

จังหวัดอาจมีคำสั่งให้เลื่อนขึ้นเงินเดือนรวมทั้งปีของข้าราชการผู้นั้นเป็นจำนวนสองขั้นได้ ทั้งนี้ ต้องอยู่ในโควตา ร้อยละ ๑๕ ของจำนวนข้าราชการที่ครองตำแหน่งอยู่ ณ วันที่ ๑ มีนาคม

ข้อ ๒๑๓<sup>๑๓๐</sup> การพิจารณาเลื่อนขึ้นเงินเดือนครั้งปีให้แก่ข้าราชการองค์การบริหารส่วนจังหวัด ซึ่งในครั้งปีที่แล้วมาได้รับอนุญาตให้ลาไปปฏิบัติงานในองค์การระหว่างประเทศตามข้อ ๒๐๘ (๙) (ข) หรือลา ไปฟื้นฟูสมรรถภาพด้านอาชีพตามข้อ ๒๐๘ (๙) (ฉ) ให้นายกองค์การบริหารส่วนจังหวัดพิจารณาสั่งเลื่อน ได้ครั้งละไม่เกินครึ่งขั้น ทั้งนี้ ให้มีการประเมินผลการปฏิบัติงานตามหลักเกณฑ์และเงื่อนไขเกี่ยวกับวิธีการ ประเมินผลการปฏิบัติงาน

ข้อ ๒๑๓/๑<sup>๑๓๑</sup> ให้นายกองค์การบริหารส่วนจังหวัดแต่งตั้งคณะกรรมการพิจารณาเลื่อนขึ้น เงินเดือนข้าราชการองค์การบริหารส่วนจังหวัด เพื่อทำหน้าที่พิจารณาและเสนอความเห็นเกี่ยวกับการเลื่อนขึ้น เงินเดือนของข้าราชการองค์การบริหารส่วนจังหวัดทุกประเภทตำแหน่งและระดับตำแหน่งตามหลักเกณฑ์ที่ กำหนดไว้ในประกาศนี้ ประกอบด้วย ประธานกรรมการ และหัวหน้าส่วนราชการ ไม่น้อยกว่า ๓ คน เป็นกรรมการ ในกรณีที่ยังขาดกรรมการองค์การบริหารส่วนจังหวัดมีสถานศึกษาในสังกัดให้แต่งตั้งผู้บริหารสถานศึกษาร่วมเป็นกรรมการด้วย และให้ข้าราชการองค์การบริหารส่วนจังหวัดที่รับผิดชอบงานการเจ้าหน้าที่ขององค์การบริหารส่วนจังหวัดเป็น เลขานุการ

ข้อ ๒๑๔<sup>๑๓๒</sup> นายกององค์การบริหารส่วนจังหวัดจะนำเอาเหตุที่ข้าราชการองค์การบริหารส่วน จังหวัดผู้ใดถูกแต่งตั้งคณะกรรมการสอบสวนในกรณีถูกกล่าวหาว่ากระทำผิดวินัยอย่างร้ายแรงหรือถูกฟ้อง คดีอาญามาเป็นเหตุในการไม่พิจารณาเลื่อนขึ้นเงินเดือนให้ข้าราชการองค์การบริหารส่วนจังหวัดผู้นั้นไม่ได้

ข้อ ๒๑๕<sup>๑๓๓</sup> ในกรณีที่ข้าราชการองค์การบริหารส่วนจังหวัดผู้ใดถูกสั่งลงโทษทางวินัย ที่หนักกว่าโทษภาคทัณฑ์และถูกศาลพิพากษาในคดีอาญาให้ลงโทษในความผิดที่เกี่ยวกับการปฏิบัติหน้าที่ ราชการหรือความผิดที่ทำให้เสื่อมเสียเกียรติศักดิ์ของตำแหน่งหน้าที่ราชการของตน ซึ่งมีใช้ความผิดที่ได้ กระทำโดยประมาทหรือความผิดลหุโทษ และเป็นการถูกลงโทษจากการกระทำความผิดเดียวกันถ้าถูกสั่ง ไม่เลื่อนขึ้นเงินเดือนมาแล้วเพราะเหตุที่ถูกลงโทษทางวินัยหรือถูกศาลพิพากษาในคดีอาญาให้ลงโทษ จะสั่ง ไม่เลื่อนขึ้นเงินเดือนซ้ำอีกครั้งหนึ่งเพราะเหตุจากการกระทำความผิดเดียวกันนั้นไม่ได้

ข้อ ๒๑๖<sup>๑๓๔</sup> ในกรณีที่ผลการพิจารณาโทษทางวินัยหรือโทษทางอาญาที่ถึงที่สุดแล้วมีผลทำ ให้การเลื่อนขึ้นเงินเดือนของข้าราชการองค์การบริหารส่วนจังหวัดผู้ใดไม่เป็นไปตามหลักเกณฑ์ที่กำหนดไว้ใน ประกาศนี้ให้นายกององค์การบริหารส่วนจังหวัดพิจารณาสั่งเลื่อนขึ้นเงินเดือนข้าราชการองค์การบริหารส่วน จังหวัดผู้นั้นเสียใหม่ให้เป็นไปตามหลักเกณฑ์ที่กำหนดไว้ในประกาศกำหนดนี้

---

<sup>๑๓๐</sup> ข้อ ๒๑๓ แก้ไขโดยประกาศ ก.จ.จ.พะเยา เรื่อง หลักเกณฑ์และเงื่อนไขเกี่ยวกับการบริหารงานบุคคลขององค์การบริหาร ส่วนจังหวัด พ.ศ. ๒๕๔๕ แก้ไขเพิ่มเติม (ฉบับที่ ๑๑) พ.ศ. ๒๕๕๕ ลงวันที่ ๑๗ กุมภาพันธ์ ๒๕๕๕

<sup>๑๓๑</sup> ข้อ ๒๑๓/๑ แก้ไขโดยประกาศ ก.จ.จ.พะเยา เรื่อง หลักเกณฑ์และเงื่อนไขเกี่ยวกับการบริหารงานบุคคลขององค์การบริหาร ส่วนจังหวัด พ.ศ. ๒๕๔๕ แก้ไขเพิ่มเติม (ฉบับที่ ๑๑) พ.ศ. ๒๕๕๕ ลงวันที่ ๑๗ กุมภาพันธ์ ๒๕๕๕

<sup>๑๓๒</sup> ข้อ ๒๑๔ แก้ไขโดยประกาศ ก.จ.จ.พะเยา เรื่อง หลักเกณฑ์และเงื่อนไขเกี่ยวกับการบริหารงานบุคคลขององค์การบริหาร ส่วนจังหวัด พ.ศ. ๒๕๔๕ แก้ไขเพิ่มเติม (ฉบับที่ ๑๑) พ.ศ. ๒๕๕๕ ลงวันที่ ๑๗ กุมภาพันธ์ ๒๕๕๕

<sup>๑๓๓</sup> ข้อ ๒๑๕ แก้ไขโดย ประกาศ ก.จ.จ.พะเยา เรื่อง หลักเกณฑ์และเงื่อนไขเกี่ยวกับการบริหารงานบุคคลขององค์การบริหาร ส่วนจังหวัด พ.ศ. ๒๕๔๕ แก้ไขเพิ่มเติม (ฉบับที่ ๑๑) พ.ศ. ๒๕๕๕ ลงวันที่ ๑๗ กุมภาพันธ์ ๒๕๕๕

<sup>๑๓๔</sup> ข้อ ๒๑๖ แก้ไขโดยประกาศ ก.จ.จ.พะเยา เรื่อง หลักเกณฑ์และเงื่อนไขเกี่ยวกับการบริหารงานบุคคลขององค์การบริหาร ส่วนจังหวัด พ.ศ. ๒๕๔๕ แก้ไขเพิ่มเติม (ฉบับที่ ๑๑) พ.ศ. ๒๕๕๕ ลงวันที่ ๑๗ กุมภาพันธ์ ๒๕๕๕

ข้อ ๒๑๗<sup>๑๓๔</sup> ในครั้งปีที่แล้วมาถ้าข้าราชการองค์การบริหารส่วนจังหวัดผู้ได้อยู่ในเกณฑ์ที่จะได้เลื่อนขั้นเงินเดือนแต่ผู้นั้นจะต้องพ้นจากราชการไปเพราะเหตุเกษียณอายุตามกฎหมายว่าด้วยบำเหน็จบำนาญข้าราชการส่วนท้องถิ่น ให้นายองค์การบริหารส่วนจังหวัดส่งเลื่อนขั้นเงินเดือนให้ผู้นั้นเพื่อประโยชน์ในการคำนวณบำเหน็จบำนาญในวันที่ ๓๐ กันยายนของปีที่จะพ้นจากราชการ

ข้อ ๒๑๘<sup>๑๓๖</sup> ในครั้งปีที่แล้วมาถ้าข้าราชการองค์การบริหารส่วนจังหวัดผู้ได้อยู่ในเกณฑ์ที่จะได้เลื่อนขั้นเงินเดือนแต่ผู้นั้นถึงแก่ความตายก่อนหรือในวันที่ ๑ เมษายน หรือ ๑ ตุลาคม ให้นายองค์การบริหารส่วนจังหวัดส่งเลื่อนขั้นเงินเดือนให้ผู้นั้นเพื่อประโยชน์ในการคำนวณบำเหน็จบำนาญโดยให้มีผลในวันที่ผู้นั้นถึงแก่ความตาย

ข้อ ๒๑๙<sup>๑๓๗</sup> ข้าราชการองค์การบริหารส่วนจังหวัดผู้ใดไม่อยู่ในหลักเกณฑ์ที่จะได้รับการเลื่อนขั้นเงินเดือนครั้งขึ้นตามข้อ ๒๐๘ เพราะเหตุเกี่ยวกับระยะเวลาการปฏิบัติราชการ การลา การมาทำงานสายตามที่กำหนด หรือเหตุจำเป็นนอกจากกรณีดังกล่าว แต่นายองค์การบริหารส่วนจังหวัดพิจารณาแล้ว เห็นว่ามีเหตุผลพิเศษที่ต้องเลื่อนขั้นเงินเดือนให้ข้าราชการองค์การบริหารส่วนจังหวัดผู้นั้น ให้นายองค์การบริหารส่วนจังหวัดนำเสนอ ก.จ.จ. พร้อมด้วยเหตุผล เพื่อพิจารณาเป็นการเฉพาะราย ถ้า ก.จ.จ. เห็นชอบด้วยจึงจะส่งเลื่อนขั้นเงินเดือนได้

ข้อ ๒๒๐ การเลื่อนขั้นเงินเดือนข้าราชการองค์การบริหารส่วนจังหวัด ให้ดำเนินการตามข้อ ๒๐๒ โดยให้องค์การบริหารส่วนจังหวัดตั้งคณะกรรมการขึ้นคณะหนึ่งเพื่อพิจารณาตามหลักเกณฑ์ที่กำหนดในหมวดนี้ และให้นายองค์การบริหารส่วนจังหวัดเป็นผู้มีอำนาจส่งเลื่อนขั้นเงินเดือนข้าราชการองค์การบริหารส่วนจังหวัดทุกตำแหน่งตามความเห็นของคณะกรรมการดังกล่าว

ข้อ ๒๒๑ ในการกำหนดโควตาการเลื่อนขั้นเงินเดือนกรณีพิเศษ กำหนดวงเงินที่ใช้ในการเลื่อนขั้นเงินเดือน และการกำหนดเงินตอบแทนพิเศษสำหรับข้าราชการองค์การบริหารส่วนจังหวัดให้เป็นไปตามที่ ก.จ. กำหนด

ข้อ ๒๒๒ ข้าราชการองค์การบริหารส่วนจังหวัดผู้ใดถึงแก่ความตายเนื่องจากการปฏิบัติหน้าที่ราชการให้องค์การบริหารส่วนจังหวัดพิจารณาเลื่อนขั้นเงินเดือนให้ผู้นั้นเป็นกรณีพิเศษเพื่อประโยชน์ในการคำนวณบำเหน็จบำนาญ ทั้งนี้ ให้นำกฎหมายหรือระเบียบที่กำหนดไว้สำหรับข้าราชการพลเรือนมาใช้บังคับโดยอนุโลม

ข้อ ๒๒๓ ให้ผู้บังคับบัญชาชั้นต้นของข้าราชการองค์การบริหารส่วนจังหวัดผู้ถึงแก่ความตายเนื่องจากการปฏิบัติหน้าที่ราชการ เป็นผู้มีหน้าที่รายงาน และเสนอขอให้พิจารณาเลื่อนขั้นเงินเดือนเป็นกรณีพิเศษ โดยรวบรวมเอกสารที่เกี่ยวข้องแล้วเสนอให้ผู้บังคับบัญชาตามลำดับจนถึงนายองค์การบริหารส่วนจังหวัด

ในการรายงานและการเสนอขอให้พิจารณาเลื่อนขั้นเงินเดือนเป็นกรณีพิเศษตามวรรคหนึ่ง ให้กำหนดรายละเอียด ดังนี้

(๑) ชื่อข้าราชการองค์การบริหารส่วนจังหวัดผู้ถึงแก่ความตาย และประวัติการรับราชการของข้าราชการองค์การบริหารส่วนจังหวัดผู้ถึงแก่ความตาย

<sup>๑๓๔</sup> ข้อ ๒๑๗ แก้ไขโดยประกาศ ก.จ.จ.พะเยา เรื่อง หลักเกณฑ์และเงื่อนไขเกี่ยวกับการบริหารงานบุคคลขององค์การบริหารส่วนจังหวัด พ.ศ. ๒๕๔๕ แก้ไขเพิ่มเติม (ฉบับที่ ๑๑) พ.ศ. ๒๕๕๙ ลงวันที่ ๑๗ กุมภาพันธ์ ๒๕๕๙

<sup>๑๓๖</sup> ข้อ ๒๑๘ แก้ไขโดยประกาศ ก.จ.จ.พะเยา เรื่อง หลักเกณฑ์และเงื่อนไขเกี่ยวกับการบริหารงานบุคคลขององค์การบริหารส่วนจังหวัด พ.ศ. ๒๕๔๕ แก้ไขเพิ่มเติม (ฉบับที่ ๑๑) พ.ศ. ๒๕๕๙ ลงวันที่ ๑๗ กุมภาพันธ์ ๒๕๕๙

<sup>๑๓๗</sup> ข้อ ๒๑๙ แก้ไขโดยประกาศ ก.จ.จ.พะเยา เรื่อง หลักเกณฑ์และเงื่อนไขเกี่ยวกับการบริหารงานบุคคลขององค์การบริหารส่วนจังหวัด พ.ศ. ๒๕๔๕ แก้ไขเพิ่มเติม (ฉบับที่ ๑๑) พ.ศ. ๒๕๕๙ ลงวันที่ ๑๗ กุมภาพันธ์ ๒๕๕๙

(๒) รายงานเหตุที่ข้าราชการองค์การบริหารส่วนจังหวัดผู้นั้นถึงแก่ความตาย เนื่องจากการปฏิบัติหน้าที่ราชการ

(๓) ความเห็นในการเสนอขอให้พิจารณาเลื่อนขั้นเงินเดือนเป็นกรณีพิเศษเพื่อประโยชน์ในการคำนวณบำเหน็จ

(๔) สำเนาเอกสารของทางราชการที่ออกเกี่ยวกับการตาย และสาเหตุการตาย

(๕) เอกสารอื่น ๆ ที่มีความจำเป็นเพื่อประกอบการพิจารณา

ข้อ ๒๒๔ เมื่อนายองค์การบริหารส่วนจังหวัดได้รับรายงานดังกล่าวแล้ว ให้นายองค์การบริหารส่วนจังหวัดแต่งตั้งคณะกรรมการขึ้นคณะหนึ่ง จำนวนไม่เกิน ๓ คน ประกอบด้วย ปลัดองค์การบริหารส่วนจังหวัดและผู้อำนวยการกองหรือหัวหน้าส่วนราชการเพื่อพิจารณารายงานการขอเลื่อนขั้นเงินเดือน กรณีพิเศษของข้าราชการผู้ถึงแก่ความตายเพื่อประโยชน์ในการคำนวณบำเหน็จ

ข้อ ๒๒๕ ในการพิจารณาของคณะกรรมการ ให้พิจารณารายงานการขอเลื่อนขั้นเงินเดือนกรณีพิเศษตามข้อ ๒๒๓ โดยให้พิจารณา ดังนี้

(๑) ข้าราชการองค์การบริหารส่วนจังหวัดผู้นั้นถึงแก่ความตาย เนื่องจากการปฏิบัติหน้าที่ราชการ

(๒) เหตุที่ทำให้ถึงแก่ความตาย มิได้เกิดจากความประมาทเลินเล่ออย่างร้ายแรงของผู้ตาย หรือจากความผิดของผู้ตาย

(๓) ความเห็นในการพิจารณา สมควรเลื่อนขั้นเงินเดือนให้เป็นกรณีพิเศษเพื่อประโยชน์ในการคำนวณบำเหน็จ

ข้อ ๒๒๖ เมื่อคณะกรรมการได้พิจารณาตามข้อ ๒๒๕ แล้ว ให้เสนอความเห็นในการพิจารณาการพิจารณาการเลื่อนขั้นเงินเดือนให้ข้าราชการองค์การบริหารส่วนจังหวัดผู้ถึงแก่ความตายเป็นกรณีพิเศษเพื่อประโยชน์ในการคำนวณบำเหน็จ ต่อนายองค์การบริหารส่วนจังหวัดเพื่อพิจารณา

ให้นายองค์การบริหารส่วนจังหวัด เสนอเรื่องการพิจารณาเลื่อนขั้นเงินเดือนกรณีพิเศษและความเห็นตามวรรคหนึ่ง ให้ ก.จ.จ. พิจารณาให้ความเห็นชอบ

ข้อ ๒๒๗ การส่งเลื่อนขั้นเงินเดือนเป็นกรณีพิเศษสำหรับข้าราชการองค์การบริหารส่วนจังหวัดผู้ถึงแก่ความตายเนื่องจากการปฏิบัติหน้าที่ราชการดังกล่าว ให้นายองค์การบริหารส่วนจังหวัดเป็นผู้มีอำนาจสั่งตามมติของ ก.จ.จ. ตามข้อ ๒๒๖ โดยให้มีผลเพื่อประโยชน์ในการคำนวณบำเหน็จเท่านั้น

#### หมวด ๑๑

#### ระเบียบเกี่ยวกับการบริหารและการปฏิบัติงาน

ข้อ ๒๒๘<sup>๑๓๘</sup> ให้องค์การบริหารส่วนจังหวัดกำหนดโครงสร้างการแบ่งส่วนราชการเพื่อรองรับอำนาจหน้าที่ตามที่กำหนดในกฎหมายว่าด้วยองค์การบริหารส่วนจังหวัด กฎหมายว่าด้วยการกำหนดแผนและขั้นตอนการกระจายอำนาจให้แก่องค์กรปกครองส่วนท้องถิ่น และกฎหมายอื่นที่กำหนดอำนาจหน้าที่ให้แก่องค์การบริหารส่วนจังหวัด

ในการกำหนดโครงสร้างการแบ่งส่วนราชการตามวรรคหนึ่ง ให้คำนึงถึงความต้องการและความเหมาะสมขององค์การบริหารส่วนจังหวัด โดยให้มีการแบ่งส่วนราชการ ดังนี้

(๑) สำนักปลัดองค์การบริหารส่วนจังหวัด

(๒) กอง หรือส่วนราชการที่เรียกชื่ออย่างอื่น

(๓) สำนัก หรือส่วนราชการที่เรียกชื่ออย่างอื่น

<sup>๑๓๘</sup> ข้อ ๒๒๘ แก้ไขโดยประกาศ ก.จ.จ.พะเยา เรื่อง หลักเกณฑ์และเงื่อนไขเกี่ยวกับการบริหารงานบุคคลขององค์การบริหารส่วนจังหวัดพะเยา แก้ไขเพิ่มเติม (ฉบับที่ ๒๖) พ.ศ. ๒๕๖๓ ลงวันที่ ๑๖ พฤศจิกายน ๒๕๖๓



ข้อ ๒๒๙<sup>๑๓๙</sup> ให้องค์การบริหารส่วนจังหวัดประกาศกำหนดกอง สำนัก หรือส่วนราชการที่เรียกชื่ออย่างอื่น ตามข้อ ๒๒๘ วรรคสอง (๒) และ (๓) ซึ่งถือว่าเป็นส่วนราชการที่มีความจำเป็นในการบริหารราชการขององค์การบริหารส่วนจังหวัด ดังนี้

- (๑) สำนักงานเลขานุการองค์การบริหารส่วนจังหวัด
- (๒) สำนัก/กองยุทธศาสตร์และงบประมาณ
- (๓) สำนัก/กองคลัง
- (๔) สำนัก/กองช่าง
- (๕) สำนัก/กองสาธารณสุข
- (๖) สำนัก/กองการศึกษา ศาสนาและวัฒนธรรม
- (๗) สำนัก/กองการเจ้าหน้าที่
- (๘) หน่วยตรวจสอบภายใน

ให้ส่วนราชการตาม (๑) - (๗) มีฐานะเป็นกองหรือสำนัก และ (๘) เป็นส่วนราชการที่มีฐานะต่ำกว่ากองหรือเทียบเท่ากอง โดยให้ขึ้นตรงต่อปลัดองค์การบริหารส่วนจังหวัด

ข้อ ๒๒๙/๑<sup>๑๔๐</sup> องค์การบริหารส่วนจังหวัดอาจประกาศกำหนดกองหรือส่วนราชการที่เรียกชื่ออย่างอื่นตามข้อ ๒๒๘ วรรคสอง (๒) ได้ตามอำนาจหน้าที่ความรับผิดชอบ ลักษณะงาน ความเหมาะสม และความจำเป็นขององค์การบริหารส่วนจังหวัด โดยความเห็นชอบของคณะกรรมการข้าราชการองค์การบริหารส่วนจังหวัด ดังนี้

- (๑) กองการประปา
- (๒) กองช่างสุขาภิบาล
- (๓) กองสวัสดิการสังคม
- (๔) กองการแพทย์
- (๕) กองส่งเสริมการเกษตร
- (๖) กองกิจการพาณิชย์
- (๗) กองกิจการขนส่ง
- (๘) กองป้องกันและบรรเทาสาธารณภัย
- (๙) กองทรัพยากรธรรมชาติและสิ่งแวดล้อม
- (๑๐) กองพัสดุและทรัพย์สิน
- (๑๑) กองสารสนเทศภาษีและทะเบียนทรัพย์สิน
- (๑๒) กองนิติการ
- (๑๓) กองวิเทศสัมพันธ์
- (๑๔) กองเทศกิจ
- (๑๕) กองผังเมือง
- (๑๖) กองการท่องเที่ยวและกีฬา
- (๑๗) กองหรือส่วนราชการอื่นที่ ก.จ. กำหนด

กรณีองค์การบริหารส่วนจังหวัดประสงค์ประกาศกำหนดกองหรือส่วนราชการที่เรียกชื่ออย่างอื่นแตกต่างจากที่คณะกรรมการกลางข้าราชการองค์การบริหารส่วนจังหวัดกำหนด หรือประสงค์

---

<sup>๑๓๙</sup> ข้อ ๒๒๙ แก้ไขโดยประกาศ ก.จ.จ.พะเยา เรื่อง หลักเกณฑ์และเงื่อนไขเกี่ยวกับการบริหารงานบุคคลขององค์การบริหารส่วนจังหวัดพะเยา แก้ไขเพิ่มเติม (ฉบับที่ ๒๖) พ.ศ. ๒๕๖๓ ลงวันที่ ๑๖ พฤศจิกายน ๒๕๖๓

<sup>๑๔๐</sup> ข้อ ๒๒๙/๑ เพิ่มเติมโดยประกาศ ก.จ.จ.พะเยา เรื่อง หลักเกณฑ์และเงื่อนไขเกี่ยวกับการบริหารงานบุคคลขององค์การบริหารส่วนจังหวัดพะเยา แก้ไขเพิ่มเติม (ฉบับที่ ๒๖) พ.ศ. ๒๕๖๓ ลงวันที่ ๑๖ พฤศจิกายน ๒๕๖๓

ปรับปรุง โครงสร้างส่วนราชการตาม (๑)-(๑๗) ให้มีระดับสูงขึ้น ให้คณะกรรมการข้าราชการองค์การบริหารส่วนจังหวัดพิจารณาแล้วเสนอเรื่องการกำหนดชื่อส่วนราชการ ประเภทตำแหน่ง สายงาน กรอบอัตรากำลัง ข้าราชการองค์การบริหารส่วนจังหวัด ลูกจ้าง และพนักงานจ้าง ต่อคณะกรรมการกลางข้าราชการองค์การบริหารส่วนจังหวัด เพื่อพิจารณาให้ความเห็นชอบ

ข้อ ๒๓๐<sup>๑๔๑</sup> ภายใต้บังคับข้อ ๒๒๘ องค์การบริหารส่วนจังหวัดอาจประกาศกำหนดกอง สำนัก หรือส่วนราชการที่เรียกชื่ออย่างอื่นได้ตามความเหมาะสม และความจำเป็นขององค์การบริหารส่วนจังหวัด โดยความเห็นชอบของคณะกรรมการข้าราชการองค์การบริหารส่วนจังหวัด ทั้งนี้ ตามที่คณะกรรมการกลางข้าราชการองค์การบริหารส่วนจังหวัดกำหนด สำหรับการประกาศกำหนดส่วนราชการระดับสำนักต้องได้รับความเห็นชอบจากคณะกรรมการกลางข้าราชการองค์การบริหารส่วนจังหวัด

ข้อ ๒๓๐/๑<sup>๑๔๒</sup> สำนักปลัดองค์การบริหารส่วนจังหวัด มีหน้าที่ความรับผิดชอบเกี่ยวกับงานราชการทั่วไปขององค์การบริหารส่วนจังหวัด งานสวัสดิการสังคม งานสังคมสงเคราะห์ งานพัฒนาคุณภาพชีวิตเด็ก สตรี ผู้สูงอายุและผู้ด้อยโอกาส งานกิจการขนส่ง งานส่งเสริมการท่องเที่ยว งานส่งเสริมการเกษตร งานการพาณิชย์ งานส่งเสริมและพัฒนาอาชีพ งานป้องกันและบรรเทาสาธารณภัย งานเทคนิค งานรักษาความสงบเรียบร้อย งานวิเทศสัมพันธ์ งานประชาสัมพันธ์ งานส่งเสริมและพัฒนาเทคโนโลยีสารสนเทศ งานนิติการ งานคุ้มครอง ดูแลและบำรุงรักษาทรัพยากรธรรมชาติและราชการที่มีได้กำหนดให้เป็นหน้าที่ของกอง สำนัก หรือส่วนราชการใด ในองค์การบริหารส่วนจังหวัดเป็นการเฉพาะ รวมทั้งกำกับและเร่งรัดการปฏิบัติราชการของส่วนราชการในองค์การบริหารส่วนจังหวัดให้เป็นไปตามนโยบาย แนวทาง และแผนการปฏิบัติราชการขององค์การบริหารส่วนจังหวัด งานบริการข้อมูล สถิติ ช่วยเหลือให้คำแนะนำทางวิชาการ งานอื่น ๆ ที่เกี่ยวข้องและที่ได้รับมอบหมาย

ข้อ ๒๓๐/๒<sup>๑๔๓</sup> กอง สำนัก หรือส่วนราชการที่เรียกชื่ออย่างอื่นตามข้อ ๒๒๘ วรรคสอง (๒) และ (๓) ให้มีหน้าที่ความรับผิดชอบตามที่กำหนดในประกาศการแบ่งส่วนราชการขององค์การบริหารส่วนจังหวัด โดยความเห็นชอบของคณะกรรมการข้าราชการองค์การบริหารส่วนจังหวัด สำหรับการกำหนดหน้าที่ความรับผิดชอบของส่วนราชการ ระดับสำนักต้องได้รับความเห็นชอบจากคณะกรรมการกลางข้าราชการองค์การบริหารส่วนจังหวัด

ข้อ ๒๓๐/๓<sup>๑๔๔</sup> การแบ่งส่วนราชการภายในสำนักปลัดองค์การบริหารส่วนจังหวัด กอง สำนัก หรือส่วนราชการที่เรียกชื่ออย่างอื่นตามข้อ ๒๒๘ ให้กำหนดเป็นประกาศการแบ่งส่วนราชการขององค์การบริหารส่วนจังหวัด โดยความเห็นชอบของคณะกรรมการข้าราชการองค์การบริหารส่วนจังหวัดหรือคณะกรรมการกลางข้าราชการองค์การบริหารส่วนจังหวัด แล้วแต่กรณี ทั้งนี้ ให้กำหนดอำนาจหน้าที่ความรับผิดชอบของส่วนราชการภายในไว้ในประกาศการแบ่งส่วนราชการขององค์การบริหารส่วนจังหวัดด้วย

การกำหนดหน้าที่ความรับผิดชอบของส่วนราชการที่จัดแบ่งภายในตามวรรคหนึ่งต้องเป็นหน้าที่ความรับผิดชอบที่อยู่ภายใต้ขอบเขตของหน้าที่ความรับผิดชอบของส่วนราชการนั้น

<sup>๑๔๑</sup> ข้อ ๒๓๐ เพิ่มเติมโดยประกาศ ก.จ.จ.พะเยา เรื่อง หลักเกณฑ์และเงื่อนไขเกี่ยวกับการบริหารงานบุคคลขององค์การบริหารส่วนจังหวัดพะเยา แก้ไขเพิ่มเติม (ฉบับที่ ๒๖) พ.ศ. ๒๕๖๓ ลงวันที่ ๑๖ พฤศจิกายน ๒๕๖๓

<sup>๑๔๒</sup> ข้อ ๒๓๐/๑ เพิ่มเติมโดยประกาศ ก.จ.จ.พะเยา เรื่อง หลักเกณฑ์และเงื่อนไขเกี่ยวกับการบริหารงานบุคคลขององค์การบริหารส่วนจังหวัดพะเยา แก้ไขเพิ่มเติม (ฉบับที่ ๒๖) พ.ศ. ๒๕๖๓ ลงวันที่ ๑๖ พฤศจิกายน ๒๕๖๓

<sup>๑๔๓</sup> ข้อ ๒๓๐/๒ เพิ่มเติมโดยประกาศ ก.จ.จ.พะเยา เรื่อง หลักเกณฑ์และเงื่อนไขเกี่ยวกับการบริหารงานบุคคลขององค์การบริหารส่วนจังหวัดพะเยา แก้ไขเพิ่มเติม (ฉบับที่ ๒๖) พ.ศ. ๒๕๖๓ ลงวันที่ ๑๖ พฤศจิกายน ๒๕๖๓

<sup>๑๔๔</sup> ข้อ ๒๓๐/๓ เพิ่มเติมโดยประกาศ ก.จ.จ.พะเยา เรื่อง หลักเกณฑ์และเงื่อนไขเกี่ยวกับการบริหารงานบุคคลขององค์การบริหารส่วนจังหวัดพะเยา แก้ไขเพิ่มเติม (ฉบับที่ ๒๖) พ.ศ. ๒๕๖๓ ลงวันที่ ๑๖ พฤศจิกายน ๒๕๖๓

ข้อ ๒๓๐/๔<sup>๑๔๕</sup> การจัดตั้ง การปรับปรุง การรวม หรือการยุบเลิกการจัดแบ่งส่วนราชการ ตามข้อ ๒๒๘ ให้องค์การบริหารส่วนจังหวัดพิจารณาเสนอภารกิจ อำนาจหน้าที่ความรับผิดชอบ ลักษณะงาน คุณภาพของงาน ปริมาณงาน เหตุผลความจำเป็น โครงสร้างส่วนราชการ กรอบอัตรากำลัง และการจัดสรร งบประมาณให้สอดคล้องกัน เสนอต่อคณะกรรมการข้าราชการองค์การบริหารส่วนจังหวัดเพื่อพิจารณาให้ ความเห็นชอบ

ในการพิจารณาขอจัดตั้ง ปรับปรุง การรวม หรือการยุบเลิกการแบ่งส่วนราชการ ตามวรรคหนึ่ง ให้คณะกรรมการข้าราชการองค์การบริหารส่วนจังหวัดพิจารณาด้วยความรอบคอบโดยคำนึงถึง ภารกิจ อำนาจหน้าที่ความรับผิดชอบขององค์การบริหารส่วนจังหวัดตามที่กฎหมายกำหนด ลักษณะงาน คุณภาพของงาน ปริมาณงาน ความยุ่งยากซับซ้อน ความจำเป็น และความเหมาะสม ตลอดทั้งกรอบอัตรากำลัง ของข้าราชการองค์การบริหารส่วนจังหวัด ลูกจ้าง และพนักงานจ้างของส่วนราชการนั้น และงบประมาณ ค่าใช้จ่ายด้านต่าง ๆ ขององค์การบริหารส่วนจังหวัดประกอบด้วย

การจัดตั้ง การปรับปรุง การรวม หรือการยุบเลิกการจัดแบ่งส่วนราชการตามวรรคหนึ่ง เป็นโครงสร้างส่วนราชการระดับสำนัก ต้องได้รับความเห็นชอบจากคณะกรรมการกลางข้าราชการองค์การ บริหารส่วนจังหวัด

ข้อ ๒๓๑<sup>๑๔๖</sup> ให้องค์การบริหารส่วนจังหวัด ประกาศกำหนดกอง สำนัก หรือส่วนราชการ ที่เรียกชื่ออย่างอื่น ซึ่งถือว่าเป็นส่วนราชการที่มีความจำเป็นในการบริหารราชการขององค์การบริหารส่วน จังหวัด ดังนี้

- (๑) สำนักปลัดองค์การบริหารส่วนจังหวัด
- (๒) สำนักงานเลขานุการองค์การบริหารส่วนจังหวัด
- (๓) สำนัก/กองยุทธศาสตร์และงบประมาณ
- (๔) สำนัก/กองคลัง
- (๕) สำนัก/กองช่าง
- (๖) สำนัก/กองสาธารณสุข
- (๗) สำนัก/กองการศึกษา ศาสนาและวัฒนธรรม
- (๘) สำนัก/กองการเจ้าหน้าที่
- (๙) หน่วยตรวจสอบภายใน

ข้อ ๒๓๑/๑<sup>๑๔๗</sup> การประกาศกำหนดกอง สำนัก หรือส่วนราชการที่เรียกชื่ออย่างอื่น ตามข้อ ๒๓๑ ให้องค์การบริหารส่วนจังหวัดจัดทำเป็นประกาศการแบ่งส่วนราชการขององค์การบริหารส่วน จังหวัด โดยให้กำหนดอำนาจหน้าที่ความรับผิดชอบของกอง สำนัก หรือส่วนราชการที่เรียกชื่ออย่างอื่น ภายในกรอบที่กำหนด ดังนี้

(๑) สำนักปลัดองค์การบริหารส่วนจังหวัด มีหน้าที่ความรับผิดชอบ เกี่ยวกับ งานราชการทั่วไปขององค์การบริหารส่วนจังหวัด งานสวัสดิการสังคม งานสังคมสงเคราะห์ งานพัฒนาคุณภาพชีวิตเด็ก สตรี ผู้สูงอายุ และผู้ด้อยโอกาส งานกิจการขนส่ง งานส่งเสริมการท่องเที่ยว งานส่งเสริม การเกษตร งานการพาณิชย์ งานส่งเสริมและพัฒนาอาชีพ งานป้องกันและบรรเทาสาธารณภัย งานเทศกิจ งาน

---

<sup>๑๔๕</sup> ข้อ ๒๓๐/๔ เพิ่มเติมโดยประกาศ ก.จ.จ.พะเยา เรื่อง หลักเกณฑ์และเงื่อนไขเกี่ยวกับการบริหารงานบุคคลขององค์การ บริหารส่วนจังหวัดพะเยา แก้ไขเพิ่มเติม (ฉบับที่ ๒๖) พ.ศ. ๒๕๖๓ ลงวันที่ ๑๖ พฤศจิกายน ๒๕๖๓

<sup>๑๔๖</sup> ข้อ ๒๓๑ แก้ไขโดยประกาศ ก.จ.จ.พะเยา เรื่อง หลักเกณฑ์และเงื่อนไขเกี่ยวกับการบริหารงานบุคคลขององค์การบริหารส่วน จังหวัดพะเยา แก้ไขเพิ่มเติม (ฉบับที่ ๒๖) พ.ศ. ๒๕๖๓ ลงวันที่ ๑๖ พฤศจิกายน ๒๕๖๓

<sup>๑๔๗</sup> ข้อ ๒๓๑/๑ เพิ่มเติมโดยประกาศ ก.จ.จ.พะเยา เรื่อง หลักเกณฑ์และเงื่อนไขเกี่ยวกับการบริหารงานบุคคลขององค์การ บริหารส่วนจังหวัดพะเยา แก้ไขเพิ่มเติม (ฉบับที่ ๒๖) พ.ศ. ๒๕๖๓ ลงวันที่ ๑๖ พฤศจิกายน ๒๕๖๓

รักษาความสงบเรียบร้อย งานวิเทศสัมพันธ์ งานประชาสัมพันธ์ งานส่งเสริมและพัฒนาเทคโนโลยีสารสนเทศ งานนิติการ งานคุ้มครอง ดูแลและบำรุงรักษาทรัพยากรธรรมชาติและราชการที่มีได้กำหนดให้เป็นหน้าที่ของกอง สำนัก หรือส่วนราชการใด ในองค์การบริหารส่วนจังหวัดเป็นการเฉพาะ รวมทั้งกำกับและเร่งรัดการปฏิบัติราชการของส่วนราชการในองค์การบริหารส่วนจังหวัดให้เป็นไปตามนโยบายแนวทางและแผนการปฏิบัติราชการของส่วนราชการองค์การบริหารส่วนจังหวัด งานบริการข้อมูล สถิติ ช่วยเหลือให้คำแนะนำทางวิชาการ งานอื่น ๆ ที่เกี่ยวข้องและที่ได้รับมอบหมาย

(๒) สำนักงานเลขานุการองค์การบริหารส่วนจังหวัด มีหน้าที่ความรับผิดชอบเกี่ยวกับงานเลขานุการของคณะผู้บริหารองค์การบริหารส่วนจังหวัด งานเลขานุการของสภาองค์การบริหารส่วนจังหวัด งานการประชุมสภาองค์การบริหารส่วนจังหวัด การประชุมกรรมการต่าง ๆ ของคณะผู้บริหารหรือสภาองค์การบริหารส่วนจังหวัด การจัดทำระเบียบวาระการประชุม รายงานการประชุม การติดตามผลการปฏิบัติงานตามมติของคณะผู้บริหารหรือสภาองค์การบริหารส่วนจังหวัด หรือกรรมการต่าง ๆ ของสภาองค์การบริหารส่วนจังหวัด งานเกี่ยวกับระเบียบ กฎหมาย ข้อบังคับ การประชุม การตั้งกระทู้ถาม ข้อซักถามของสภาองค์การบริหารส่วนจังหวัด งานระเบียบการทะเบียนประวัติ งานสิทธิสวัสดิการของคณะผู้บริหารและสมาชิกสภาองค์การบริหารส่วนจังหวัด งานบริการข้อมูล สถิติ ช่วยเหลือให้คำแนะนำทางวิชาการ งานอื่น ๆ ที่เกี่ยวข้องและที่ได้รับมอบหมาย

(๓) สำนักยุทธศาสตร์และงบประมาณ หรือกองยุทธศาสตร์และงบประมาณ มีหน้าที่ความรับผิดชอบเกี่ยวกับ งานวิเคราะห์นโยบายและแผน งานยุทธศาสตร์ขององค์การบริหารส่วนจังหวัด งานจัดทำแผนพัฒนาองค์การบริหารส่วนจังหวัด งานส่งเสริมการมีส่วนร่วมของประชาชน ในการพัฒนาท้องถิ่น งานประสาน การจัดทำแผนพัฒนาจังหวัด งานคณะกรรมการพัฒนาองค์การบริหารส่วนจังหวัด งานคณะกรรมการจัดทำแผนพัฒนาองค์การบริหารส่วนจังหวัด งานงบประมาณ งานเสนอแนะขอรับการจัดสรรเงินอุดหนุนขององค์การบริหารส่วนจังหวัด งานจัดทำข้อบัญญัติงบประมาณรายจ่ายประจำปีและฉบับเพิ่มเติม (ถ้ามี) งานตรวจติดตาม และประเมินผลแผนงานและโครงการ งานจัดทำและพัฒนาระบบข้อมูลสารสนเทศขององค์การบริหารส่วนจังหวัด งานบริการข้อมูล สถิติ ช่วยเหลือ ให้คำแนะนำทางวิชาการ งานอื่น ๆ ที่เกี่ยวข้องและที่ได้รับมอบหมาย

(๔) สำนักคลัง หรือกองคลัง มีหน้าที่ความรับผิดชอบเกี่ยวกับ งานการจ่ายเงิน การรับเงิน การจัดเก็บภาษี ค่าธรรมเนียม และการพัฒนารายได้ งานสรุปผล สถิติการจัดเก็บภาษี ค่าธรรมเนียม งานนำส่งเงิน การเก็บรักษาเงินและเอกสารทางการเงิน งานการตรวจสอบใบสำคัญ ฎีกา ทุกประเภท งานการจัดทำบัญชี งานตรวจสอบบัญชีทุกประเภท งานเกี่ยวกับเงินเดือน ค่าจ้าง ค่าตอบแทน เงินบำเหน็จ บำนาญ และเงินอื่น ๆ งานจัดทำหรือช่วยจัดทำงบประมาณและเงินนอกงบประมาณ งานเกี่ยวกับสถานะการเงินการคลัง งานการจัดสรรเงินต่าง ๆ งานทะเบียนคุมเงินรายได้และรายจ่ายต่าง ๆ งานควบคุมการเบิกจ่ายเงิน งานทำงบทดลองประจำเดือนและประจำปี งานเกี่ยวกับการจัดซื้อ จัดจ้าง จัดหา งานทะเบียนคุมงานการจำหน่าย พัสดุ ครุภัณฑ์ และทรัพย์สินต่าง ๆ งานเกี่ยวกับเงินประกันสัญญาทุกประเภท งานบริการข้อมูล สถิติ ช่วยเหลือให้คำแนะนำทางวิชาการด้านการเงิน การคลัง การบัญชี การพัสดุและทรัพย์สิน งาน อื่น ๆ ที่เกี่ยวข้องและที่ได้รับมอบหมาย

(๕) สำนักช่าง หรือกองช่าง มีหน้าที่ความรับผิดชอบเกี่ยวกับ งานสำรวจ งานออกแบบและเขียนแบบ งานประมาณราคา งานจัดทำราคากลาง งานจัดทำข้อมูลทางด้านวิศวกรรมต่าง ๆ งานจัดเก็บและทดสอบคุณภาพวัสดุ งานจัดทำทะเบียนประวัติโครงสร้างพื้นฐาน อาคาร สะพาน คลอง แหล่งน้ำ งานติดตั้งซ่อมบำรุงระบบไฟส่องสว่างและไฟสัญญาณจราจร งานปรับปรุงภูมิทัศน์ งานผังเมืองตามพระราชบัญญัติการผังเมือง งานการควบคุมอาคารตามระเบียบกฎหมาย งานตรวจสอบการก่อสร้าง งานจัดทำแผนปฏิบัติงานการก่อสร้างและซ่อมบำรุงประจำปี งานควบคุมการก่อสร้างและซ่อมบำรุง งานจัดทำ

ประวัติ ติดตาม ควบคุมการปฏิบัติงานเครื่องจักรกล งานจัดทำ ทะเบียนประวัติการใช้เครื่องจักรกลและยานพาหนะ งานแผนการบำรุงรักษาเครื่องจักรกลและยานพาหนะ งานเกี่ยวกับการประปา งานเกี่ยวกับการช่างสุขาภิบาล งานช่วยเหลือสนับสนุนเครื่องจักรกล งานช่วยเหลือสนับสนุน การป้องกันและบรรเทาสาธารณภัย งานช่วยเหลือสนับสนุนด้านทรัพยากรธรรมชาติและสิ่งแวดล้อม งานจัดทำ ทะเบียนควบคุมการจัดซื้อ เก็บรักษา การเบิกจ่ายวัสดุ อุปกรณ์ อะไหล่ น้ำมันเชื้อเพลิง งานบริการข้อมูล สถิติ ช่วยเหลือให้คำแนะนำทางวิชาการ ด้านวิศวกรรมต่าง ๆ งานอื่น ๆ ที่เกี่ยวข้องและที่ได้รับมอบหมาย

(๖) สำนักสาธารณสุข หรือกองสาธารณสุข มีหน้าที่ความรับผิดชอบเกี่ยวกับงานการศึกษา ค้นคว้า วิจัย วิเคราะห์และจัดทำแผนงานด้านสาธารณสุข งานส่งเสริมสุขภาพ งานป้องกัน ฝ้าระวังและควบคุม โรคติดต่อและโรคไม่ติดต่อ งานสุขาภิบาลในสถานประกอบการ งานสุขาภิบาลชุมชน งานอนามัยสิ่งแวดล้อม งานคุ้มครองผู้บริโภค งานให้บริการด้านสาธารณสุข งานเภสัชกรรม งานพยาธิวิทยา งานรังสีวิทยา งานวิชาการทางการแพทย์ งานวิเคราะห์ทางวิทยาศาสตร์ งานการแพทย์ งานการแพทย์ฉุกเฉิน งานรักษาพยาบาล งานศูนย์บริการสาธารณสุข งานโรงพยาบาลส่งเสริมสุขภาพตำบล งานบริหารสาธารณสุข งานส่งเสริมป้องกันควบคุมโรค งานเวชปฏิบัติครอบครัว งานหลักประกันสุขภาพ งานมาตรฐานและคุณภาพ หน่วยบริการ งานยุทธศาสตร์สาธารณสุข งานกฎหมายสาธารณสุข งานแพทย์แผนไทย งานส่งเสริมสนับสนุน การแพทย์แผนไทย งานกายภาพและอาชีวบำบัด งานฟื้นฟูสมรรถภาพและจิตใจผู้ป่วย งานทันตสาธารณสุข งานบริการรักษาความสะอาด งานบริการและพัฒนาระบบจัดการมูลฝอย งานบริหารจัดการสิ่งปฏิกูล งานส่งเสริมสนับสนุนการพัฒนาคุณภาพชีวิตเด็ก สตรี ผู้สูงอายุ ผู้พิการ และผู้ด้อยโอกาส งานป้องกันและบำบัดการ ติดสารเสพติด งานสัตว์แพทย์ งานศึกษา ค้นคว้า วิเคราะห์ วิจัย วิเคราะห์ กำหนดมาตรการและแผนดำเนินงาน ด้านสิ่งแวดล้อม การประเมินผลกระทบด้านสิ่งแวดล้อม การฝ้าระวัง และตรวจสอบคุณภาพสิ่งแวดล้อม งานส่งเสริมสนับสนุน ด้านสิ่งแวดล้อม งานจัดทำและพัฒนาระบบฐานข้อมูลด้านการจัดการสิ่งแวดล้อม งานรณรงค์และการฝึกอบรมสร้างจิตสำนึกด้านสิ่งแวดล้อม งานวางแผนและจัดทำแผนดำเนินงานด้านการ ฝ้า ระวัง ควบคุมมลพิษทางน้ำ อากาศ และเสียง งานฝ้าระวัง บำบัด ตรวจสอบคุณภาพน้ำ อากาศ ของเสียและสาร อันตรายต่าง ๆ งานบริการข้อมูล สถิติ ช่วยเหลือให้คำแนะนำทางวิชาการ งานอื่น ๆ ที่เกี่ยวข้องและที่ได้รับ มอบหมาย

(๗) สำนักการศึกษา ศาสนาและวัฒนธรรม หรือกองการศึกษา ศาสนา และวัฒนธรรม มีหน้าที่ความรับผิดชอบเกี่ยวกับ งานบริหารการศึกษา งานพัฒนาการศึกษา ทั้งการศึกษาใน ระบบการศึกษา การศึกษานอกระบบการศึกษา และการศึกษาตามอัธยาศัย เช่น การจัดการศึกษาปฐมวัย อนุบาลศึกษา ปฐมศึกษา มัธยมศึกษาและอาชีวศึกษา งานบริหารวิชาการด้านการศึกษา งานโรงเรียน งานกิจการ นักเรียน งานการศึกษาปฐมวัย งานขยายโอกาสทางการศึกษา งานฝึกและส่งเสริมอาชีพ งานห้องสมุด งานพิพิธภัณฑ์ งานเครือข่ายทางการศึกษา งานศึกษานิเทศก์ งานส่งเสริมคุณภาพและมาตรฐานหลักสูตร งาน พัฒนาสื่อเทคโนโลยีและนวัตกรรมทางการศึกษา งานการศาสนา งานประเพณี ศิลปวัฒนธรรม และภูมิปัญญา ท้องถิ่น งานการกีฬาและนันทนาการ งานกิจกรรมเด็กเยาวชน และการศึกษานอกโรงเรียน งานศูนย์พัฒนา เด็กเล็ก งานส่งเสริมสวัสดิการสวัสดิภาพและกองทุนเพื่อการศึกษา งานบริการข้อมูล สถิติ ช่วยเหลือให้ คำแนะนำทางวิชาการ งานอื่น ๆ ที่เกี่ยวข้องและที่ได้รับมอบหมาย

(๘) สำนักการเจ้าหน้าที่ หรือกองการเจ้าหน้าที่ มีหน้าที่ความรับผิดชอบ เกี่ยวกับการบริหารงานบุคคลของข้าราชการองค์การบริหารส่วนจังหวัด ข้าราชการครูและบุคลากรทางการ ศึกษา ลูกจ้างประจำและพนักงานจ้างขององค์การบริหารส่วนจังหวัด งานวิเคราะห์การวางแผนอัตรากำลัง งานจัดตั้งส่วนราชการและการปรับปรุงโครงสร้างส่วนราชการ งานการกำหนดตำแหน่งและการปรับปรุงการ กำหนดตำแหน่งงานการสรรหาเกี่ยวกับการสอบแข่งขัน สอบคัดเลือก การคัดเลือก การย้าย การโอน การรับ โอน การคัดเลือกเพื่อรับโอน งานบรรจุและแต่งตั้ง งานจัดทำ ควบคุม ตรวจสอบ แก้ไข บันทึกข้อมูลทะเบียน

ประวัติ งานระบบสารสนเทศข้อมูลบุคลากรท้องถิ่นแห่งชาติ งานการประเมินผลการปฏิบัติราชการ งานเกี่ยวกับเงินเดือน ค่าจ้าง และค่าตอบแทนงานการคัดเลือกเพื่อเลื่อนและแต่งตั้งข้าราชการองค์การบริหารส่วนจังหวัด ให้ดำรงตำแหน่งในระดับที่สูงขึ้น งานการประเมินเพื่อเลื่อนวิทยฐานะข้าราชการครู งานการลาทุกประเภทงานสิทธิสวัสดิการทุกประเภท งานส่งเสริมสนับสนุนการเพิ่มสมรรถภาพในการปฏิบัติงาน งานแผนพัฒนาบุคลากร งานฝึกอบรม งานการรักษาวินัย การอุทธรณ์ และการร้องทุกข์ งานสนับสนุนเสริมสร้างคุณธรรมจริยธรรมและจรรยาบรรณ งานการให้พ้นจากราชการ งานเลขานุการคณะกรรมการหรือคณะอนุกรรมการเกี่ยวกับการบริหารงานบุคคล งานบริการข้อมูล สถิติ ช่วยเหลือให้คำแนะนำทางวิชาการ งานอื่น ๆ ที่เกี่ยวข้องและที่ได้รับมอบหมาย

(๙) หน่วยตรวจสอบภายใน มีหน้าที่ความรับผิดชอบเกี่ยวกับ งานจัดทำแผนการตรวจสอบภายในประจำปี งานการตรวจสอบความถูกต้องและเชื่อถือได้ของเอกสารการเงิน การบัญชี เอกสารการรับการเงินทุกประเภท ตรวจสอบการเก็บรักษาหลักฐานการเงิน การบัญชี งานตรวจสอบการสรรหาพัสดุและทรัพย์สิน การเก็บรักษาพัสดุและทรัพย์สิน งานตรวจสอบการทำประโยชน์จากทรัพย์สินขององค์การบริหารส่วนจังหวัด งานตรวจสอบติดตามและประเมินผลการดำเนินงานตามแผนงาน โครงการ ให้เป็นไปตามนโยบาย วัตถุประสงค์ และเป้าหมายที่กำหนดอย่างมีประสิทธิภาพ ประสิทธิผลและประหยัด งานวิเคราะห์และประเมินความมีประสิทธิภาพ ประหยัด คุ่มค่าในการใช้ทรัพยากรของส่วนราชการต่างๆ งานประเมินการควบคุมภายในของหน่วยรับตรวจ งานรายงานผลการตรวจสอบภายใน งานบริการข้อมูล สถิติ ช่วยเหลือให้คำแนะนำแนวทางแก้ไข ปรับปรุงการปฏิบัติงานแก่หน่วยรับตรวจและผู้เกี่ยวข้อง งานอื่นๆ ที่เกี่ยวข้องและที่ได้รับมอบหมาย

ข้อ ๒๓๒<sup>๑๔๘</sup> การกำหนดอำนาจหน้าที่ความรับผิดชอบของสำนักปลัดองค์การบริหารส่วนจังหวัด กอง สำนัก หรือส่วนราชการที่เรียกชื่ออย่างอื่นที่องค์การบริหารส่วนจังหวัดจัดตั้งขึ้น ให้กำหนดให้ครอบคลุมภารกิจตามอำนาจหน้าที่ความรับผิดชอบขององค์การบริหารส่วนจังหวัดตามที่กฎหมายกำหนด หรือภารกิจหน้าที่ที่องค์การบริหารส่วนจังหวัดต้องปฏิบัติ และการกำหนดอำนาจหน้าที่ความรับผิดชอบดังกล่าวต้องมีความชัดเจนและไม่ซ้ำซ้อนกันระหว่างกอง สำนัก หรือส่วนราชการที่เรียกชื่ออย่างอื่นในองค์การบริหารส่วนจังหวัดนั้น

ข้อ ๒๓๓<sup>๑๔๙</sup> การแบ่งส่วนราชการภายใน สำนักปลัดองค์การบริหารส่วนจังหวัด กอง สำนัก หรือส่วนราชการที่เรียกชื่ออย่างอื่น ในองค์การบริหารส่วนจังหวัดจัดทำเป็นประกาศองค์การบริหารส่วนจังหวัด เพื่อแบ่งส่วนราชการภายในได้ตามความเหมาะสมและความจำเป็นของแต่ละองค์การบริหารส่วนจังหวัด ดังนี้

(๑) การจัดแบ่งส่วนราชการภายใน ให้พิจารณาจัดแบ่งตามภารกิจ อำนาจหน้าที่ความรับผิดชอบ คุณภาพงาน ปริมาณงาน ความเหมาะสมและความจำเป็นของส่วนราชการนั้น โดยจัดแบ่งเป็นฝ่าย หรือกลุ่มงานอื่นใด เป็นจำนวนเท่าใดตามที่สมควรและเป็นที่ยอมรับได้ถึงภารกิจ อำนาจหน้าที่ความรับผิดชอบของฝ่าย หรือกลุ่มงานอื่นใดนั้น

(๒) การกำหนดอำนาจหน้าที่ความรับผิดชอบของส่วนราชการภายในที่ได้จัดแบ่งนั้น จะต้องกำหนดให้มีความชัดเจน ไม่ซ้ำซ้อนกับส่วนราชการอื่นและต้องอยู่ภายในกรอบอำนาจหน้าที่ความรับผิดชอบของกอง สำนัก หรือส่วนราชการที่เรียกชื่ออย่างอื่นนั้น

---

<sup>๑๔๘</sup> ข้อ ๒๓๒ แก้ไขโดยประกาศ ก.จ.จ.พะเยา เรื่อง หลักเกณฑ์และเงื่อนไขเกี่ยวกับการบริหารงานบุคคลขององค์การบริหารส่วนจังหวัดพะเยา แก้ไขเพิ่มเติม (ฉบับที่ ๒๖) พ.ศ. ๒๕๖๓ ลงวันที่ ๑๖ พฤศจิกายน ๒๕๖๓

<sup>๑๔๙</sup> ข้อ ๒๓๓ แก้ไขโดยประกาศ ก.จ.จ.พะเยา เรื่อง หลักเกณฑ์และเงื่อนไขเกี่ยวกับการบริหารงานบุคคลขององค์การบริหารส่วนจังหวัดพะเยา แก้ไขเพิ่มเติม (ฉบับที่ ๒๖) พ.ศ. ๒๕๖๓ ลงวันที่ ๑๖ พฤศจิกายน ๒๕๖๓

ข้อ ๒๓๔<sup>๑๕๐</sup> การประกาศกำหนดส่วนราชการขององค์การบริหารส่วนจังหวัด กำหนดอำนาจหน้าที่ความรับผิดชอบของส่วนราชการ และการแบ่งส่วนราชการภายใน ตามข้อ ๒๓๑ ข้อ ๒๓๑/๑ ข้อ ๒๓๒ และข้อ ๒๓๓ ให้องค์การบริหารส่วนจังหวัดจัดทำเป็นร่างประกาศองค์การบริหารส่วนจังหวัดแล้วเสนอต่อคณะกรรมการข้าราชการองค์การบริหารส่วนจังหวัดหรือคณะกรรมการกลางข้าราชการองค์การบริหารส่วนจังหวัดแล้วแต่กรณี เพื่อพิจารณาให้ความเห็นชอบ เมื่อคณะกรรมการข้าราชการองค์การบริหารส่วนจังหวัดหรือคณะกรรมการกลางข้าราชการองค์การบริหารส่วนจังหวัด แล้วแต่กรณี พิจารณาให้ความเห็นชอบแล้วให้นายกองค์การบริหารส่วนจังหวัดลงนามในประกาศใช้บังคับต่อไป

ข้อ ๒๓๕<sup>๑๕๑</sup> การจัดตั้งกอง สำนัก หรือส่วนราชการที่เรียกชื่ออย่างอื่นตามข้อ ๒๒๙/๑ โดยมีอำนาจหน้าที่ตามเอกสารแนบท้ายประกาศนี้ เพื่อรองรับภารกิจ อำนาจหน้าที่ความรับผิดชอบขององค์การบริหารส่วนจังหวัด หรือการปรับปรุง การกำหนดส่วนราชการขององค์การบริหารส่วนจังหวัด ซึ่งมีการจัดตั้งกอง สำนัก หรือส่วนราชการที่เรียกชื่ออย่างอื่นขึ้นใหม่ ให้องค์การบริหารส่วนจังหวัดเสนอเหตุผลความจำเป็นและร่างประกาศองค์การบริหารส่วนจังหวัดที่กำหนดกอง สำนัก หรือ ส่วนราชการที่เรียกชื่ออย่างอื่นนั้นต่อคณะกรรมการข้าราชการองค์การบริหารส่วนจังหวัดหรือคณะกรรมการกลางข้าราชการองค์การบริหารส่วนจังหวัด แล้วแต่กรณี เพื่อพิจารณาให้ความเห็นชอบโดยมีรายการ ดังนี้

(๑) เหตุผล ความจำเป็นที่ต้องการจัดตั้งกอง สำนัก หรือส่วนราชการที่เรียกชื่ออย่างอื่นขึ้นใหม่

(๒) ชื่อกอง สำนัก หรือส่วนราชการที่เรียกชื่ออย่างอื่น

(๓) อำนาจหน้าที่ความรับผิดชอบของกอง สำนัก หรือส่วนราชการที่เรียกชื่อ

อย่างอื่น

(๔) ลักษณะงานที่ต้องปฏิบัติตามข้อ (๓) คุณภาพของงานและปริมาณงานถึงขนาดต้องจัดตั้งเป็นส่วนราชการระดับกอง หรือสำนัก

(๕) การกำหนดกรอบอัตรากำลังข้าราชการองค์การบริหารส่วนจังหวัด ลูกจ้างและพนักงานจ้างในส่วนราชการนั้น และตารางวิเคราะห์ภาระค่าใช้จ่ายด้านการบริหารงานบุคคลก่อนและหลังการจัดตั้งกอง สำนัก หรือส่วนราชการที่เรียกชื่ออย่างอื่นขึ้นใหม่

(๖) ร่างประกาศองค์การบริหารส่วนจังหวัด การกำหนดกอง สำนัก หรือส่วนราชการที่เรียกชื่ออย่างอื่นขึ้นใหม่ หรือการปรับปรุงการกำหนดส่วนราชการ โดยให้กำหนดอำนาจหน้าที่ความรับผิดชอบของกอง สำนัก หรือส่วนราชการที่เรียกชื่ออย่างอื่น และการจัดแบ่งส่วนราชการภายในตามข้อ ๒๓๔

การพิจารณาของคณะกรรมการข้าราชการองค์การบริหารส่วนจังหวัดหรือคณะกรรมการกลางข้าราชการองค์การบริหารส่วนจังหวัด แล้วแต่กรณี ให้พิจารณาด้วยความรอบคอบ โดยคำนึงถึงภารกิจ อำนาจหน้าที่ความรับผิดชอบขององค์การบริหารส่วนจังหวัดตามที่กฎหมายกำหนด ลักษณะงาน คุณภาพของงาน ปริมาณงาน ความยุ่งยากซับซ้อน ความจำเป็น และความเหมาะสมตลอดทั้งกรอบอัตรากำลังของข้าราชการองค์การบริหารส่วนจังหวัด ลูกจ้าง และพนักงานจ้างของส่วนราชการนั้นและงบประมาณค่าใช้จ่ายด้านต่างๆ ขององค์การบริหารส่วนจังหวัดประกอบด้วย เมื่อมีมติประการใดถือเป็นสิ้นสุด

<sup>๑๕๐</sup> ข้อ ๒๓๔ แก้ไขโดยประกาศ ก.จ.จ.พะเยา เรื่อง หลักเกณฑ์และเงื่อนไขเกี่ยวกับการบริหารงานบุคคลขององค์การบริหารส่วนจังหวัดพะเยา แก้ไขเพิ่มเติม (ฉบับที่ ๒๖) พ.ศ. ๒๕๖๓ ลงวันที่ ๑๖ พฤศจิกายน ๒๕๖๓

<sup>๑๕๑</sup> ข้อ ๒๓๕ แก้ไขโดยประกาศ ก.จ.จ.พะเยา เรื่อง หลักเกณฑ์และเงื่อนไขเกี่ยวกับการบริหารงานบุคคลขององค์การบริหารส่วนจังหวัดพะเยา แก้ไขเพิ่มเติม (ฉบับที่ ๒๖) พ.ศ. ๒๕๖๓ ลงวันที่ ๑๖ พฤศจิกายน ๒๕๖๓

ข้อ ๒๓๖<sup>๑๕๖</sup> เมื่อคณะกรรมการข้าราชการองค์การบริหารส่วนจังหวัดพิจารณาให้ความเห็นชอบการจัดตั้งกองหรือส่วนราชการที่เรียกชื่ออย่างอื่นขึ้นใหม่ หรือการปรับปรุงการกำหนดส่วนราชการตามข้อ ๒๓๕ แล้วให้องค์การบริหารส่วนจังหวัดประกาศกำหนดกองหรือส่วนราชการที่จัดตั้งขึ้นใหม่ หรือการปรับปรุงการกำหนดส่วนราชการ พร้อมอำนาจหน้าที่ความรับผิดชอบ ประเภทตำแหน่ง สายงาน กรอบอัตรากำลังของข้าราชการองค์การบริหารส่วนจังหวัด ลูกจ้าง และพนักงานจ้างของส่วนราชการนั้นในคราวเดียวกัน

สำหรับการกำหนดส่วนราชการระดับสำนัก หรือส่วนราชการที่เรียกชื่ออย่างอื่นนอกจากที่กำหนดไว้ในประกาศนี้ ให้คณะกรรมการข้าราชการองค์การบริหารส่วนจังหวัดพิจารณาแล้วเสนอเรื่องการกำหนดประเภทตำแหน่ง สายงาน และกรอบอัตรากำลังต่อคณะกรรมการกลางข้าราชการองค์การบริหารส่วนจังหวัด เพื่อพิจารณาให้ความเห็นชอบ เมื่อคณะกรรมการกลางข้าราชการองค์การบริหารส่วนจังหวัดให้ความเห็นชอบแล้วให้องค์การบริหารส่วนจังหวัดประกาศกำหนดส่วนราชการระดับสำนัก หรือส่วนราชการที่เรียกชื่ออย่างอื่นนอกจากที่กำหนดไว้ในประกาศนี้พร้อมอำนาจหน้าที่ความรับผิดชอบ ประเภทตำแหน่ง สายงาน และกรอบอัตรากำลังของข้าราชการองค์การบริหารส่วนจังหวัด ลูกจ้าง และพนักงานจ้างของส่วนราชการนั้นในคราวเดียวกัน

ข้อ ๒๓๗ อำนาจหน้าที่ของนายกองค์การบริหารส่วนจังหวัด และรองนายกองค์การบริหารส่วนจังหวัดในการควบคุมและรับผิดชอบการบริหารกิจการขององค์การบริหารส่วนจังหวัดให้เป็นไปตามกฎหมายว่าด้วยองค์การบริหารส่วนจังหวัด

ข้อ ๒๓๘ ภายใต้บังคับกฎหมายว่าด้วยองค์การบริหารส่วนจังหวัด ให้ปลัดองค์การบริหารส่วนจังหวัด มีอำนาจหน้าที่ ดังนี้

(๑) รับผิดชอบควบคุมการปฏิบัติราชการประจำในองค์การบริหารส่วนจังหวัด กำหนดแนวทางและแผนการปฏิบัติราชการขององค์การบริหารส่วนจังหวัด และลำดับความสำคัญของแผนการปฏิบัติราชการประจำปีของส่วนราชการในองค์การบริหารส่วนจังหวัดให้เป็นไปตามนโยบายของนายกองค์การบริหารส่วนจังหวัด รวมทั้งกำกับ เร่งรัด ติดตามและประเมินผลการปฏิบัติราชการของส่วนราชการในองค์การบริหารส่วนจังหวัด

(๒) เป็นผู้ปกครองบังคับบัญชาข้าราชการองค์การบริหารส่วนจังหวัดและลูกจ้างขององค์การบริหารส่วนจังหวัด รองจากนายกองค์การบริหารส่วนจังหวัด และรองนายกองค์การบริหารส่วนจังหวัด

ในการปฏิบัติราชการของปลัดองค์การบริหารส่วนจังหวัดจะมีรองปลัดองค์การบริหารส่วนจังหวัด เป็นผู้ช่วยสั่งและปฏิบัติราชการด้วย ก็ได้

ในกรณีที่มิมีรองปลัดองค์การบริหารส่วนจังหวัด ให้รองปลัดองค์การบริหารส่วนจังหวัด เป็นผู้บังคับบัญชาและรับผิดชอบในการปฏิบัติราชการรองจากปลัดองค์การบริหารส่วนจังหวัด

ให้รองปลัดองค์การบริหารส่วนจังหวัด มีอำนาจหน้าที่ตามที่ปลัดองค์การบริหารส่วนจังหวัดมอบหมาย

ข้อ ๒๓๙ ในสำนักปลัดองค์การบริหารส่วนจังหวัด มีหัวหน้าสำนักปลัดองค์การบริหารส่วนจังหวัด คนหนึ่ง เป็นผู้ปกครองบังคับบัญชาข้าราชการและลูกจ้าง และรับผิดชอบในการปฏิบัติราชการของสำนักปลัดองค์การบริหารส่วนจังหวัดนั้น

---

<sup>๑๕๖</sup> ข้อ ๒๓๖ แก้ไขโดยประกาศ ก.จ.จ.พะเยา เรื่อง หลักเกณฑ์และเงื่อนไขเกี่ยวกับการบริหารงานบุคคลขององค์การบริหารส่วนจังหวัดพะเยา แก้ไขเพิ่มเติม (ฉบับที่ ๒๖) พ.ศ. ๒๕๖๓ ลงวันที่ ๑๖ พฤศจิกายน ๒๕๖๓



ข้อ ๒๔๐ ในกองหรือส่วนราชการที่เรียกชื่ออย่างอื่น มีผู้อำนวยการกองหรือหัวหน้าส่วนราชการที่เรียกชื่ออย่างอื่นคนหนึ่งเป็นผู้ปกครองบังคับบัญชาข้าราชการและลูกจ้าง และรับผิดชอบในการปฏิบัติราชการของกองหรือส่วนราชการนั้น

ข้อ ๒๔๑ ภายใต้บังคับกฎหมายว่าด้วยองค์การบริหารส่วนจังหวัด การกำหนดให้ตำแหน่งข้าราชการองค์การบริหารส่วนจังหวัดตำแหน่งใดที่มีได้กำหนดไว้ตามประกาศนี้ บังคับบัญชาข้าราชการองค์การบริหารส่วนจังหวัดในส่วนราชการใด ฐานะใด ให้เป็นไปตามที่นายกองค์การบริหารส่วนจังหวัดมอบหมายโดยทำเป็นหนังสือ

ข้อ ๒๔๒ นายกองค์การบริหารส่วนจังหวัดอาจมอบอำนาจในการสั่ง การอนุญาต การอนุมัติ หรือการปฏิบัติกิจการที่นายกองค์การบริหารส่วนจังหวัดจะพึงปฏิบัติ หรือดำเนินการตามกฎหมายใด ให้ผู้ดำรงตำแหน่งใดในองค์การบริหารส่วนจังหวัดปฏิบัติราชการแทนก็ได้ ทั้งนี้ ให้เป็นไปตามกฎหมายว่าด้วยองค์การบริหารส่วนจังหวัด

ภายใต้บังคับกฎหมายว่าด้วยองค์การบริหารส่วนจังหวัด อำนาจในการสั่ง การอนุญาต การอนุมัติ การปฏิบัติราชการหรือการดำเนินการอื่นที่ผู้ดำรงตำแหน่งใดจะพึงปฏิบัติ หรือดำเนินการตามกฎหมาย ระเบียบ ข้อบังคับ หรือคำสั่งใด หรือมติของคณะรัฐมนตรีในเรื่องใดถ้ากฎหมาย ระเบียบ ข้อบังคับ หรือคำสั่งใด หรือมติของคณะรัฐมนตรีในเรื่องนั้น มิได้กำหนดเรื่องการมอบอำนาจไว้เป็นอย่างอื่น หรือมิได้ห้ามเรื่องการมอบอำนาจไว้ ผู้ดำรงตำแหน่งนั้นอาจมอบอำนาจให้ผู้ดำรงตำแหน่งอื่นปฏิบัติราชการแทนได้ ดังนี้

(๑) ปลัดองค์การบริหารส่วนจังหวัดอาจมอบให้รองปลัดองค์การบริหารส่วนจังหวัด ผู้อำนวยการกอง หรือหัวหน้าส่วนราชการที่เรียกชื่ออย่างอื่น

(๒) ผู้อำนวยการกอง หรือหัวหน้าส่วนราชการที่เรียกชื่ออย่างอื่น อาจมอบให้ข้าราชการในกองหรือส่วนราชการนั้น

การมอบอำนาจให้ปฏิบัติราชการแทนตามวรรคสองให้ทำเป็นหนังสือ

ข้อ ๒๔๓ เมื่อมีการมอบอำนาจตามข้อ ๒๔๒ โดยชอบแล้ว ผู้รับมอบอำนาจมีหน้าที่ต้องรับมอบอำนาจนั้น และจะมอบอำนาจนั้นให้แก่ผู้ดำรงตำแหน่งอื่นต่อไปไม่ได้

ข้อ ๒๔๔ ในการมอบอำนาจตามข้อ ๒๔๒ วรรคสอง (๑) และ (๒) ให้ผู้มอบอำนาจพิจารณาถึงการอำนวยความสะดวกแก่ประชาชน ความรวดเร็วในการปฏิบัติราชการ การกระจายความรับผิดชอบตามสภาพของตำแหน่งของผู้มอบอำนาจ และผู้รับมอบอำนาจต้องปฏิบัติหน้าที่ที่ได้รับมอบอำนาจตามวัตถุประสงค์ของการมอบอำนาจดังกล่าว

เมื่อได้รับมอบอำนาจแล้ว ผู้มอบอำนาจมีหน้าที่กำกับติดตามผลการปฏิบัติราชการของผู้รับมอบอำนาจ และให้มีอำนาจแนะนำและแก้ไขการปฏิบัติราชการของผู้รับมอบอำนาจได้

ข้อ ๒๔๕ การรักษาราชการแทนนายกองค์การบริหารส่วนจังหวัด ในกรณีที่นายกองค์การบริหารส่วนจังหวัดไม่อยู่หรือไม่สามารถปฏิบัติราชการได้ ให้เป็นไปตามกฎหมายว่าด้วยองค์การบริหารส่วนจังหวัด

ข้อ ๒๔๖ ภายใต้บังคับกฎหมายว่าด้วยองค์การบริหารส่วนจังหวัด ในกรณีที่ไม่มีปลัดองค์การบริหารส่วนจังหวัด หรือมีแต่ไม่สามารถปฏิบัติราชการได้ ให้รองปลัดองค์การบริหารส่วนจังหวัดเป็นผู้รักษาราชการแทน ถ้ามีรองปลัดองค์การบริหารส่วนจังหวัดหลายคนให้นายกองค์การบริหารส่วนจังหวัดแต่งตั้งรองปลัดองค์การบริหารส่วนจังหวัดคนใด คนหนึ่งเป็นผู้รักษาราชการแทน ถ้าไม่มีผู้ดำรงตำแหน่งรองปลัดองค์การบริหารส่วนจังหวัด หรือมีแต่ไม่สามารถปฏิบัติราชการได้ให้นายกองค์การบริหารส่วนจังหวัดแต่งตั้งข้าราชการในองค์การบริหารส่วนจังหวัดซึ่งดำรงตำแหน่งไม่ต่ำกว่าผู้อำนวยการกองหรือหัวหน้าส่วนราชการที่เรียกชื่ออย่างอื่นเป็นผู้รักษาราชการแทน

<sup>๑๕๓</sup>ในกรณีที่นายกองค์การบริหารส่วนจังหวัดไม่ได้แต่งตั้งผู้รักษาราชการแทน หรือกรณีที่ไม่มีนายกองค์การบริหารส่วนจังหวัดและไม่มีการแต่งตั้งผู้รักษาราชการแทนตามวรรคหนึ่ง ให้รองปลัดองค์การบริหารส่วนจังหวัดหรือหัวหน้าส่วนราชการที่มีอาวุโสตามแบบแผนของทางราชการเป็นผู้รักษาราชการแทน

ข้อ ๒๔๗<sup>๑๕๔</sup> ภายใต้บังคับกฎหมายว่าด้วยองค์การบริหารส่วนจังหวัด ในกรณีที่ไม่มีผู้ดำรงตำแหน่งผู้อำนวยการกอง หรือหัวหน้าส่วนราชการที่เรียกชื่ออย่างอื่น หรือมีแต่ไม่สามารถปฏิบัติราชการได้ให้นายกองค์การบริหารส่วนจังหวัดแต่งตั้งข้าราชการองค์การบริหารส่วนจังหวัดในกองหรือส่วนราชการนั้นคนใดคนหนึ่งให้เห็นสมควรให้เป็นผู้รักษาราชการแทนได้ แต่เพื่อความเหมาะสมแก่การรับผิดชอบการปฏิบัติราชการในกองหรือส่วนราชการนั้น นายกองค์การบริหารส่วนจังหวัดอาจแต่งตั้งข้าราชการคนใดคนหนึ่งซึ่งดำรงตำแหน่งไม่ต่ำกว่าผู้อำนวยการกอง หรือหัวหน้าส่วนราชการที่เรียกชื่ออย่างอื่นเป็นผู้รักษาราชการแทนได้

ข้อ ๒๔๘ ให้ผู้รักษาราชการแทนมีอำนาจหน้าที่เช่นเดียวกับผู้ซึ่งตนแทน

ในกรณีที่ผู้ดำรงตำแหน่งใด หรือผู้รักษาราชการแทนผู้ดำรงตำแหน่งนั้นมอบหมาย หรือมอบอำนาจให้ผู้ดำรงตำแหน่งอื่นปฏิบัติราชการแทน ให้ผู้ปฏิบัติราชการแทนมีอำนาจหน้าที่เช่นเดียวกับผู้ซึ่งมอบหมายหรือมอบอำนาจ

ในกรณีที่กฎหมายอื่นแต่งตั้งให้ผู้ดำรงตำแหน่งใดเป็นกรรมการ หรือให้มีอำนาจหน้าที่อย่างใด ให้ผู้รักษาราชการแทนหรือผู้ปฏิบัติราชการแทน มีอำนาจหน้าที่เป็นกรรมการหรือมีอำนาจหน้าที่เช่นเดียวกับผู้ดำรงตำแหน่งนั้นในการรักษาราชการแทน หรือปฏิบัติราชการแทนด้วยแล้วแต่กรณี

ข้อ ๒๔๙ การเป็นผู้รักษาราชการแทนตามที่กำหนดในประกาศนี้ ไม่กระทบกระเทือนอำนาจนายกองค์การบริหารส่วนจังหวัด ซึ่งเป็นผู้บังคับบัญชาที่จะแต่งตั้งข้าราชการองค์การบริหารส่วนจังหวัดอื่นเป็นผู้รักษาราชการแทนตามอำนาจหน้าที่ที่มีอยู่ตามกฎหมาย

ในกรณีที่มีการแต่งตั้งผู้รักษาราชการแทนตามวรรคหนึ่ง ให้ผู้ดำรงตำแหน่งรองพ้นจากความเป็นผู้รักษาราชการแทนนับแต่เวลาที่ผู้ได้รับการแต่งตั้งตามวรรคหนึ่งเข้ารับหน้าที่

ข้อ ๒๕๐ ในกรณีที่ตำแหน่งข้าราชการองค์การบริหารส่วนจังหวัดตำแหน่งอื่นว่างลง หรือผู้ดำรงตำแหน่งไม่สามารถปฏิบัติราชการได้ และเป็นกรณีที่มิได้มีการกำหนดไว้เกี่ยวกับการปฏิบัติราชการแทน และการรักษาราชการแทน ให้นายกองค์การบริหารส่วนจังหวัด มีอำนาจสั่งให้ข้าราชการ องค์การบริหารส่วนจังหวัดที่เห็นสมควรโดยให้พิจารณาถึงความรู้ความสามารถ ความเหมาะสมและเป็นประโยชน์ต่อทางราชการสูงสุด ให้รักษาการในตำแหน่งนั้นได้

ผู้รักษาการในตำแหน่งตามวรรคหนึ่ง ให้มีอำนาจหน้าที่ตามตำแหน่งที่รักษาการนั้น ในกรณีที่กฎหมายอื่น กฎ ระเบียบ ข้อบังคับ มติคณะรัฐมนตรี มติคณะกรรมการตามกฎหมาย หรือคำสั่งผู้บังคับบัญชาแต่งตั้งให้ผู้ดำรงตำแหน่งนั้น เป็นกรรมการ หรือให้มีอำนาจหน้าที่ใด ก็ให้ผู้รักษาการในตำแหน่งทำหน้าที่กรรมการหรือมีอำนาจหน้าที่อย่างนั้น ในระหว่างที่รักษาการในตำแหน่ง แล้วแต่กรณี

---

<sup>๑๕๓</sup> ข้อ ๒๔๖ ยกเลิกโดยประกาศ ก.จ.จ.พะเยา เรื่อง หลักเกณฑ์และเงื่อนไขเกี่ยวกับการบริหารงานบุคคลขององค์การบริหารส่วนจังหวัด แก้ไขเพิ่มเติม (ฉบับที่ ๕) พ.ศ. ๒๕๕๘ ลงวันที่ ๑๑ พฤศจิกายน ๒๕๕๘

<sup>๑๕๔</sup> ข้อ ๒๔๗ แก้ไขโดยประกาศ ก.จ.จ.พะเยา เรื่อง หลักเกณฑ์และเงื่อนไขเกี่ยวกับการบริหารงานบุคคลขององค์การบริหารส่วนจังหวัด แก้ไขเพิ่มเติม (ฉบับที่ ๓) พ.ศ. ๒๕๕๖ ลงวันที่ ๔ สิงหาคม ๒๕๕๖

หมวด ๑๒  
กิจการอันเกี่ยวกับการบริหารงานบุคคล

ส่วนที่ ๑

การส่งข้าราชการประจำองค์การบริหารส่วนจังหวัด

ข้อ ๒๕๑ ให้นายองค์การบริหารส่วนจังหวัดโดยความเห็นชอบจาก ก.จ.จ. มีอำนาจส่งข้าราชการองค์การบริหารส่วนจังหวัดให้ประจำองค์การบริหารส่วนจังหวัดเป็นการชั่วคราว โดยให้พ้นจากตำแหน่งหน้าที่เดิมได้ ในกรณีที่มีเหตุผลความจำเป็น ดังต่อไปนี้

(๑) เมื่อข้าราชการองค์การบริหารส่วนจังหวัดมีกรณีถูกกล่าวหาหรือมีกรณีเป็นที่สงสัยว่ากระทำผิดวินัยอย่างร้ายแรง หรือถูกฟ้องคดีอาญา หรือต้องหาว่ากระทำความผิดอาญา เว้นแต่เป็นความผิดที่ได้กระทำโดยประมาทหรือความผิดลหุโทษ หรือกรณีที่ถูกฟ้องนั้น พนักงานอัยการรับเป็นทนายแก้ต่างให้และถ้าให้ผู้นั้นคงอยู่ในตำแหน่งหน้าที่เดิมต่อไปจะเป็นอุปสรรคต่อการสืบสวนสอบสวนหรืออาจเกิดการเสียหายแก่ราชการ

(๒) เมื่อข้าราชการองค์การบริหารส่วนจังหวัดกระทำหรือละเว้นกระทำการใดจนต้องคำพิพากษาถึงที่สุดว่าเป็นผู้กระทำความผิดอาญา และผู้มีอำนาจดังกล่าวพิจารณาเห็นว่าข้อเท็จจริงที่ปรากฏตามคำพิพากษาถึงที่สุดนั้นได้ความประจักษ์ชัดอยู่แล้วว่าการกระทำหรือละเว้นกระทำการนั้นเป็นความผิดวินัยร้ายแรง

(๓) เมื่อข้าราชการองค์การบริหารส่วนจังหวัดละทิ้งหรือทอดทิ้งหน้าที่ราชการและผู้บังคับบัญชาได้ดำเนินการสืบสวนแล้วเห็นว่าไม่มีเหตุผลอันสมควร และการละทิ้งหรือทอดทิ้งหน้าที่ราชการนั้นเป็นเหตุให้เสียหายแก่ราชการอย่างร้ายแรง

(๔) เมื่อข้าราชการองค์การบริหารส่วนจังหวัดกระทำผิดวินัยอย่างร้ายแรงและได้รับสารภาพเป็นหนังสือต่อผู้บังคับบัญชา หรือให้อภัยคำรับสารภาพต่อผู้มีหน้าที่สืบสวนหรือคณะกรรมการสอบสวนตามมาตรฐานทั่วไปเกี่ยวกับวินัย การรักษาวินัยและการดำเนินการทางวินัยและได้มีการบันทึกอภัยคำรับสารภาพเป็นหนังสือ

(๕) เมื่อข้าราชการองค์การบริหารส่วนจังหวัดมีกรณีถูกแต่งตั้งคณะกรรมการขึ้นทำการสอบสวนในกรณีถูกกล่าวหา หรือมีเหตุอันควรสงสัยว่าเป็นผู้ขาดคุณสมบัติ หรือมีลักษณะต้องห้ามสำหรับข้าราชการองค์การบริหารส่วนจังหวัด

(๖) เมื่อข้าราชการองค์การบริหารส่วนจังหวัดมีกรณีถูกแต่งตั้งคณะกรรมการขึ้นทำการสอบสวนหรือมีการใช้สำนวนการสอบสวนพิจารณาดำเนินการในกรณีถูกกล่าวหาหรือมีเหตุอันควรสงสัยว่าหย่อนความสามารถในอันที่จะปฏิบัติราชการ บกพร่องในหน้าที่ราชการหรือประพฤติตนไม่เหมาะสมกับตำแหน่งที่ราชการหรือมีกรณีที่ถูกขจัดแจ้งตามมาตรฐานทั่วไปเกี่ยวกับวินัย การรักษาวินัยและการดำเนินการทางวินัย

(๗) เมื่อข้าราชการองค์การบริหารส่วนจังหวัดผู้ดำรงตำแหน่งใดมีกรณีถูกกล่าวหาหรือมีกรณีเป็นที่สงสัยว่ามีพฤติการณ์ไม่เหมาะสมที่จะปฏิบัติหน้าที่ราชการในตำแหน่งนั้นซึ่งผู้บังคับบัญชาได้สืบสวนแล้วเห็นว่ากรณีมีมูล และถ้าให้ผู้นั้นคงอยู่ในตำแหน่งเดิมต่อไปอาจเกิดการเสียหายแก่ราชการ

(๘) เมื่อข้าราชการองค์การบริหารส่วนจังหวัดได้รับอนุญาตให้ลาไปปฏิบัติงานในองค์การระหว่างประเทศ

(๙) เมื่อข้าราชการองค์การบริหารส่วนจังหวัดได้รับอนุญาตให้ลาติดตามคู่สมรสซึ่งไปปฏิบัติหน้าที่ราชการ หรือไปปฏิบัติงานในต่างประเทศ

(๑๐) เมื่อข้าราชการองค์การบริหารส่วนจังหวัดได้รับทุนรัฐบาลหรือทุนขององค์การบริหารส่วนจังหวัดไปศึกษาหรือฝึกอบรมในประเทศ หรือต่างประเทศ

(๑๑) กรณีอื่นที่มีเหตุผลความจำเป็นพิเศษเพื่อประโยชน์แก่ราชการ โดยได้รับความเห็นชอบ จาก ก.จ.จ.

ข้อ ๒๕๒ ในการเสนอขอให้ ก.จ.จ. พิจารณาให้ความเห็นชอบการส่งข้าราชการองค์การบริหารส่วนจังหวัดให้ประจำองค์การบริหารส่วนจังหวัด ให้แสดงรายละเอียดในคำเสนอขอ ดังต่อไปนี้

(๑) คำชี้แจง เหตุผลความจำเป็นและประโยชน์แก่ราชการ และระยะเวลาที่จะส่งข้าราชการองค์การบริหารส่วนจังหวัดให้ประจำองค์การบริหารส่วนจังหวัด ทั้งนี้ ต้องไม่เกินหกเดือน เว้นแต่การส่งประจำองค์การบริหารส่วนจังหวัดตามข้อ ๒๕๑ (๘) (๙) และ (๑๐) ให้ส่งได้ไม่เกินระยะเวลาที่ผู้นั้นได้รับอนุญาตให้ลา

(๒) หน้าที่และความรับผิดชอบในการปฏิบัติราชการที่จะมอบหมายแก่ผู้ถูกส่งให้ประจำองค์การบริหารส่วนจังหวัด ยกเว้นกรณีตามข้อ ๒๕๑ (๘) (๙) และ (๑๐)

ข้อ ๒๕๓ การส่งข้าราชการองค์การบริหารส่วนจังหวัดให้ประจำองค์การบริหารส่วนจังหวัดให้นายกององค์การบริหารส่วนจังหวัดส่งได้ตามมติของ ก.จ.จ. เป็นเวลาไม่เกินหกเดือนนับแต่วันที่ถูกส่งให้ประจำ เว้นแต่กรณีส่งประจำองค์การบริหารส่วนจังหวัดตามข้อ ๒๕๑ (๘) (๙) และ (๑๐) ให้ส่งได้ไม่เกินระยะเวลาที่ผู้นั้นได้รับอนุญาตให้ลา

เมื่อมีการส่งข้าราชการองค์การบริหารส่วนจังหวัดผู้ใดให้ประจำองค์การบริหารส่วนจังหวัดแล้ว และถ้านายกององค์การบริหารส่วนจังหวัด เห็นว่ายังมีเหตุผลความจำเป็นพิเศษที่จะต้องส่งให้ผู้นั้นประจำต่อไปอีกเกินกำหนดเวลาตามวรรคหนึ่ง ให้ขอความเห็นชอบขยายเวลาต่อ ก.จ.จ. ได้อีกไม่เกินหนึ่งปี ทั้งนี้ ให้ขอขยายเวลาก่อนวันครบกำหนดเวลาเดิมไม่น้อยกว่าสามสิบวัน เว้นแต่กรณีที่มีเหตุผลความจำเป็นพิเศษอาจขอความเห็นชอบขยายเวลาต่อ ก.จ.จ. ก่อนวันครบกำหนดเวลาเดิมน้อยกว่าสามสิบวันได้

การขอความเห็นชอบขยายเวลาตามวรรคสองให้นำความข้อ ๒๕๒ (๑) และ (๒) มาใช้บังคับโดยอนุโลม

ข้อ ๒๕๔ ในการเสนอขอให้ ก.จ.จ. พิจารณาให้ความเห็นชอบการส่งข้าราชการองค์การบริหารส่วนจังหวัดให้ประจำองค์การบริหารส่วนจังหวัดสำหรับกรณีมีเหตุผลความจำเป็นตามข้อ ๒๕๑ (๘) (๙) (๑๐) หรือ (๑๑) หากองค์การบริหารส่วนจังหวัดเห็นว่าเพื่อประโยชน์ต่อการบริหารราชการขององค์การบริหารส่วนจังหวัด และให้มีเจ้าหน้าที่ปฏิบัติงานทดแทนในตำแหน่งผู้ที่ถูกส่งให้ประจำองค์การบริหารส่วนจังหวัด ให้องค์การบริหารส่วนจังหวัดดำเนินการตามข้อ ๒๕๒ (๑) และ (๒) และให้เสนอขอกำหนดตำแหน่งประจำองค์การบริหารส่วนจังหวัดเพิ่มเติม เพื่อรองรับข้าราชการองค์การบริหารส่วนจังหวัด ผู้ถูกส่งให้ประจำดังกล่าวเป็นการเฉพาะตัว โดยให้กำหนดเป็นเงื่อนไขว่า หากตำแหน่งประจำองค์การบริหารส่วนจังหวัดว่างลง ให้ยุบเลิกตำแหน่งได้

สำหรับการส่งประจำองค์การบริหารส่วนจังหวัดตามวรรคหนึ่ง เมื่อ ก.จ.จ. พิจารณาให้ความเห็นชอบแล้ว ให้ ก.จ.จ. เสนอเรื่องการขอกำหนดตำแหน่งประจำองค์การบริหารส่วนจังหวัดพร้อมด้วยเหตุผลความจำเป็นในการส่งข้าราชการผู้นั้นประจำองค์การบริหารส่วนจังหวัดให้ ก.จ. ให้ความเห็นชอบก่อน

เมื่อ ก.จ.จ. และ ก.จ. ได้พิจารณาให้ความเห็นชอบตามวรรคสองแล้ว ให้นายกององค์การบริหารส่วนจังหวัดส่งข้าราชการผู้นั้นให้ประจำองค์การบริหารส่วนจังหวัด ตามความเห็นชอบของ ก.จ.จ. และให้นำความที่กำหนดในข้อ ๒๕๓ มาใช้บังคับโดยอนุโลม

ข้อ ๒๕๕ เมื่อนายกององค์การบริหารส่วนจังหวัดส่งผู้ใดให้ประจำองค์การบริหารส่วนจังหวัดโดยมีเหตุผลความจำเป็นในกรณีใดแล้ว เมื่อหมดความจำเป็นหรือครบกำหนดเวลาตามข้อ ๒๕๓ ให้นายก

องค์การบริหารส่วนจังหวัดโดยความเห็นชอบของ ก.จ.จ. สั่งให้ผู้นั้นดำรงตำแหน่งเดิม หรือแต่งตั้งให้ดำรงตำแหน่งในระดับเดียวกันที่ผู้นั้นมีคุณสมบัติตรงตามคุณสมบัติเฉพาะสำหรับตำแหน่งนั้น

ข้อ ๒๕๖ การให้พ้นจากตำแหน่ง การให้ได้รับเงินเดือน การแต่งตั้ง การเลื่อนขั้นเงินเดือน การดำเนินการทางวินัย และการออกจากราชการของข้าราชการองค์การบริหารส่วนจังหวัดที่ถูกสั่งให้ประจำองค์การบริหารส่วนจังหวัดให้ถือเสมือนว่าผู้นั้นดำรงตำแหน่งเดิม

## ส่วนที่ ๒

### การส่งข้าราชการไปช่วยปฏิบัติราชการ

ข้อ ๒๕๗ นายกององค์การบริหารส่วนจังหวัดมีอำนาจสั่งให้ข้าราชการองค์การบริหารส่วนจังหวัดในส่วนราชการหนึ่งไปช่วยปฏิบัติราชการในอีกส่วนราชการหนึ่งในองค์การบริหารส่วนจังหวัดเดียวกัน เป็นการชั่วคราวได้ โดยไม่ขาดจากหน้าที่ในตำแหน่งเดิม

การสั่งให้ข้าราชการองค์การบริหารส่วนจังหวัดให้ไปช่วยปฏิบัติราชการตามวรรคหนึ่งให้คำนึง ถึงภารกิจหน้าที่ที่ต้องไปปฏิบัติมีความเหมาะสม สอดคล้องกับความรู้ความสามารถและตามมาตรฐานกำหนดตำแหน่งของข้าราชการองค์การบริหารส่วนจังหวัดผู้นั้นด้วย

ข้อ ๒๕๘ ห้ามมิให้ส่งข้าราชการองค์การบริหารส่วนจังหวัดไปช่วยปฏิบัติราชการในองค์การบริหารส่วนจังหวัดอื่น ส่วนราชการ หน่วยงานของรัฐ รัฐวิสาหกิจ หรือราชการส่วนท้องถิ่นอื่น เว้นแต่กรณีมีความจำเป็นและสำคัญอย่างยิ่ง เพื่อประโยชน์ของทางราชการโดยรวม นายกององค์การบริหารส่วนจังหวัดอาจสั่งให้ข้าราชการองค์การบริหารส่วนจังหวัดไปช่วยปฏิบัติราชการในองค์การบริหารส่วนจังหวัดอื่น ส่วนราชการ หน่วยงานของรัฐ รัฐวิสาหกิจ หรือราชการส่วนท้องถิ่นอื่นได้ โดยให้พิจารณาถึงผลกระทบที่อาจเกิดความเสียหายกับองค์การบริหารส่วนจังหวัดต้นสังกัดเป็นหลัก และต้องอยู่ภายใต้เงื่อนไขดังนี้

(๑) องค์การบริหารส่วนจังหวัดและหน่วยงานที่จะขอขอยืมตัวข้าราชการองค์การบริหารส่วนจังหวัดได้ทำความตกลงกันโดยทำเป็นหนังสือ

(๒) ข้าราชการองค์การบริหารส่วนจังหวัดผู้ที่จะถูกสั่งให้ไปช่วยปฏิบัติราชการจะต้องสมัครใจที่จะไปช่วยปฏิบัติราชการในหน่วยราชการอื่นนั้น โดยมีหนังสือยินยอม

(๓) ข้าราชการองค์การบริหารส่วนจังหวัดผู้นั้นต้องเป็นผู้มีความรู้ความสามารถในงานตามภารกิจที่ไปช่วยปฏิบัติราชการนั้น และตรงตามมาตรฐานกำหนดตำแหน่งของตำแหน่งผู้นั้นด้วย

(๔) การส่งข้าราชการไปช่วยปฏิบัติราชการ ให้สั่งได้เป็นการชั่วคราวครั้งละไม่เกิน ๖ เดือน และในกรณีเดียวกันให้ส่งช่วยปฏิบัติราชการได้ไม่เกิน ๒ ครั้ง และเมื่อครบกำหนดแล้วให้ส่งตัวข้าราชการผู้นั้นคืนองค์การบริหารส่วนจังหวัดต้นสังกัดโดยเร็ว

ข้อ ๒๕๙ การขอยืมตัวข้าราชการ พนักงานหรือลูกจ้างของส่วนราชการ หน่วยงานของรัฐ รัฐวิสาหกิจ หรือราชการส่วนท้องถิ่นมาช่วยปฏิบัติราชการในองค์การบริหารส่วนจังหวัดให้เป็นไปตามที่กำหนดในกฎหมายว่าด้วยองค์การบริหารส่วนจังหวัด

## ส่วนที่ ๓

### การพัฒนาข้าราชการ

ข้อ ๒๖๐ ให้องค์การบริหารส่วนจังหวัดมีการพัฒนาผู้ได้รับการบรรจุเข้ารับราชการเป็นข้าราชการองค์การบริหารส่วนจังหวัดก่อนมอบหมายหน้าที่ให้ปฏิบัติเพื่อให้รู้ระเบียบแบบแผนของทางราชการ หลักและวิธีปฏิบัติราชการ บทบาท และหน้าที่ของข้าราชการในระบอบประชาธิปไตยอันมีพระมหากษัตริย์ทรงเป็นประมุขและแนวทางปฏิบัติตนเพื่อเป็นข้าราชการที่ดี

ข้อ ๒๖๑ การพัฒนาข้าราชการองค์การบริหารส่วนจังหวัด ตามข้อ ๒๖๐ ต้องดำเนินการพัฒนาให้ครบถ้วนตามหลักสูตรที่ ก.จ. กำหนด เช่น การพัฒนาด้านความรู้พื้นฐานในการปฏิบัติราชการให้ใช้วิธีการฝึกอบรมในห้องฝึกอบรม การฝึกอบรมทางไกล หรือการพัฒนาตนเองก็ได้

หากองค์การบริหารส่วนจังหวัดมีความประสงค์จะพัฒนาเพิ่มเติมให้สอดคล้องกับความจำเป็นในการพัฒนาของแต่ละองค์การบริหารส่วนจังหวัดก็ให้กระทำได้ ทั้งนี้ องค์การบริหารส่วนจังหวัดที่จะดำเนินการ จะต้องใช้หลักสูตรที่ ก.จ. กำหนดเป็นหลักสูตรหลัก และเพิ่มเติมหลักสูตรตามความจำเป็นที่องค์การบริหารส่วนจังหวัดพิจารณาเห็นว่ามีความเหมาะสมต่อไป

ข้อ ๒๖๒ การพัฒนาเกี่ยวกับการปฏิบัติงานในหน้าที่ ให้องค์การบริหารส่วนจังหวัดสามารถเลือกใช้วิธีการพัฒนาอื่น ๆ ได้ เช่น การพัฒนาโดยผู้บังคับบัญชา และการฝึกภาคสนาม

ข้อ ๒๖๓ การพัฒนานี้อาจกระทำได้โดยสำนักงาน ก.จ. องค์การบริหารส่วนจังหวัดต้นสังกัด หรือสำนักงาน ก.จ. ร่วมกับองค์การบริหารส่วนจังหวัดต้นสังกัด หรือองค์การบริหารส่วนจังหวัดต้นสังกัด ร่วมกับส่วนราชการอื่นก็ได้

ข้อ ๒๖๔ การดำเนินการพัฒนาข้าราชการองค์การบริหารส่วนจังหวัดบรรจุใหม่นี้ ให้กระทำภายในระยะเวลาที่ข้าราชการนั้นยังอยู่ในระหว่างทดลองปฏิบัติหน้าที่ราชการ

ข้อ ๒๖๕ การพัฒนาข้าราชการองค์การบริหารส่วนจังหวัดบรรจุใหม่ให้ดำเนินการ ดังนี้

(๑) การปฐมนิเทศ ให้กระทำในระยะแรกของการบรรจุเข้ารับราชการ

(๒) หลักสูตรการพัฒนา ที่ให้เป็นไปตามหลักสูตรที่ ก.จ. กำหนด ประกอบด้วย การพัฒนาความรู้พื้นฐานในการปฏิบัติราชการสำหรับข้าราชการบรรจุใหม่ และการพัฒนาเกี่ยวกับงานในหน้าที่ความรับผิดชอบตามที่องค์การบริหารส่วนจังหวัดกำหนด

(๓) การเลือกวิธีการพัฒนาข้าราชการ ให้เลือกวิธีการใดวิธีการหนึ่ง หรือหลายวิธีการควบคู่กันไป แล้วแต่ความเหมาะสมของแต่ละองค์การบริหารส่วนจังหวัด เช่น การงบประมาณ สื่อการฝึกอบรม วิทยากร ระยะเวลา กำลังคนที่รับผิดชอบการฝึกอบรม และกำหนดกลุ่มเป้าหมายที่จะเข้ารับการพัฒนา

(๔) ประเมินผลและติดตามผลการพัฒนา โดยประเมินความรู้และทักษะตลอดจนทัศนคติของผู้เข้ารับการพัฒนา และติดตามการนำผลไปใช้ในการปฏิบัติงาน

ข้อ ๒๖๖ ให้ผู้บังคับบัญชามีหน้าที่พัฒนาผู้อยู่ใต้บังคับบัญชา เพื่อเพิ่มพูนความรู้ ทักษะ ทัศนคติที่ดี คุณธรรม และจริยธรรม อันจะทำให้ปฏิบัติหน้าที่ราชการได้อย่างมีประสิทธิภาพ

ข้อ ๒๖๗ ให้ผู้บังคับบัญชาทุกระดับมีหน้าที่รับผิดชอบในการควบคุมดูแลและการพัฒนาผู้ใต้บังคับบัญชาที่อยู่ภายใต้การบังคับบัญชาโดยตรง รวมทั้งผู้ใต้บังคับบัญชาที่เพิกย้าย หรือโอนมาดำรงตำแหน่ง ซึ่งอยู่ภายใต้การบังคับบัญชาของตน

ข้อ ๒๖๘ การพัฒนาผู้ใต้บังคับบัญชานั้น ผู้บังคับบัญชาอาจเป็นผู้ดำเนินการเอง หรือมอบหมายให้สำนักงาน ก.จ. หรือผู้ที่เหมาะสมดำเนินการ หรือดำเนินการร่วมกับสำนักงาน ก.จ. หรือส่วนราชการหน่วยงานอื่นที่องค์การบริหารส่วนจังหวัดเห็นสมควร โดยเลือกวิธีที่เหมาะสมกับการพัฒนาผู้ใต้บังคับบัญชาเป็นรายบุคคลหรือเป็นกลุ่ม ซึ่งอาจใช้วิธีการฝึกอบรมหรือวิธีการพัฒนาอื่น ๆ โดยพิจารณาดำเนินการหาความจำเป็นในการพัฒนาจากการวิเคราะห์ปัญหาในการปฏิบัติงาน การจัดทำแผนพัฒนารายบุคคลหรือข้อเสนอของผู้ใต้บังคับบัญชาเอง

ข้อ ๒๖๙ การพัฒนาผู้ใต้บังคับบัญชานั้น ต้องพัฒนาทั้ง ๕ ด้าน ได้แก่

(๑) ด้านความรู้ทั่วไปในการปฏิบัติงาน ได้แก่ ความรู้ที่เกี่ยวข้องกับการปฏิบัติงานโดยทั่วไป เช่น สถานที่ โครงสร้างของงานนโยบายต่าง ๆ

(๒) ด้านความรู้และทักษะเฉพาะของงานในแต่ละตำแหน่ง ได้แก่ ความรู้ความสามารถในการปฏิบัติงานของตำแหน่งหนึ่งตำแหน่งใดโดยเฉพาะ เช่น งานฝึกอบรม งานพิมพ์ติดงานด้านช่าง

(๓) ด้านการบริหาร ได้แก่ รายละเอียดที่เกี่ยวกับการบริหารงานและการบริหารคน เช่น ในเรื่องการวางแผน การมอบหมายงาน การจูงใจ การประสานงาน

(๔) ด้านคุณสมบัติส่วนตัว ได้แก่ การช่วยเสริมบุคลิกภาพที่ดี ส่งเสริมให้สามารถปฏิบัติงานร่วมกับบุคคลอื่นได้อย่างราบรื่น และมีประสิทธิภาพ เช่น มนุษย์สัมพันธ์การทำงาน การสื่อความหมาย การเสริมสร้างสุขภาพอนามัย

(๕) ด้านคุณธรรม และจริยธรรม ได้แก่ การพัฒนาคุณธรรมและจริยธรรมในการปฏิบัติงาน เช่น จริยธรรมในการปฏิบัติงาน การพัฒนาคุณภาพชีวิต เพื่อประสิทธิภาพในการปฏิบัติงาน การปฏิบัติงานอย่างมีความสุข

ข้อ ๒๗๐ ขั้นตอนการพัฒนาผู้ใต้บังคับบัญชา แบ่งได้ดังนี้

(๑) การเตรียมการและการวางแผน ให้กระทำดังนี้

(ก) การหาความจำเป็นในการพัฒนาผู้ใต้บังคับบัญชาแต่ละคน หมายถึง การศึกษาวิเคราะห์ดูว่า ผู้ใต้บังคับบัญชาแต่ละคนสมควรจะต้องได้รับการพัฒนาด้านใดบ้าง จึงจะปฏิบัติงานได้สำเร็จอย่างมีประสิทธิภาพและปฏิบัติงานได้ตามมาตรฐานที่กำหนดไว้

(ข) ประเภทของความจำเป็น ได้แก่ ด้านความรู้ทั่วไปในการปฏิบัติงาน ด้านความรู้และทักษะเฉพาะของงานในแต่ละตำแหน่ง ด้านการบริหาร ด้านคุณสมบัติส่วนตัว และด้านคุณธรรมและจริยธรรม

(๒) การดำเนินการพัฒนา ให้กระทำดังนี้

(ก) การเลือกวิธีพัฒนาผู้ใต้บังคับบัญชาที่เหมาะสม เมื่อผู้บังคับบัญชาได้ข้อมูลที่เป็นประโยชน์ต่อการพัฒนาผู้ใต้บังคับบัญชาจากการหาความจำเป็นในการพัฒนาแล้ว ผู้บังคับบัญชา ควรนำข้อมูลเหล่านั้นมาพิจารณากำหนดกลุ่มเป้าหมาย และเรื่องและผู้ใต้บังคับบัญชาจำเป็นต้องได้รับการพัฒนา ได้แก่ ผู้ใต้บังคับบัญชาที่สมควรจะได้รับการพัฒนามีใครบ้าง และแต่ละคนสมควรจะได้รับการพัฒนาในเรื่องอะไร ต่อจากนั้นก็เลือกวิธีการพัฒนาที่เหมาะสมกับกลุ่มเป้าหมาย อาจเป็นวิธีการที่ดำเนินการได้ ในขณะที่ปฏิบัติงาน เช่น การสอนงาน การสับเปลี่ยนงาน การให้คำปรึกษา หรืออาจเป็นวิธีการพัฒนาอื่น ๆ เช่น การฝึกอบรม การศึกษาดูงาน เป็นต้น

(ข) วิธีการพัฒนาผู้ใต้บังคับบัญชา ผู้บังคับบัญชาสามารถพัฒนาผู้ใต้บังคับบัญชา โดยเลือกใช้วิธีการพัฒนาได้หลายวิธีด้วยกัน เช่น การสอนงาน การมอบหมายงาน การสับเปลี่ยนโยกย้ายหน้าที่ การรักษาราชการแทนหรือรักษาราชการในตำแหน่ง การส่งไปศึกษาดูงาน การฝึกอบรม ประชุมเชิงปฏิบัติการ และการสัมมนา เป็นต้น

(๓) ขั้นการทดลองปฏิบัติ ให้กระทำดังนี้

(ก) ให้ทดลองปฏิบัติ โดยเริ่มต้นจากงานที่ง่าย ๆ ก่อน แล้วค่อยให้ทำงานที่ยากขึ้นตามลำดับ

(ข) ให้ผู้บังคับบัญชาทบทวนถึงเหตุผลและขั้นตอนวิธีการทำงานเพื่อตรวจสอบว่าผู้ใต้บังคับบัญชาเข้าใจและเรียนรู้วิธีการทำงานมากน้อยเพียงใด

(ค) ช่วยแก้ไขข้อบกพร่องหรือข้อผิดพลาดต่าง ๆ ที่อาจเกิดขึ้น โดยควรคำนึงถึงสิ่งเหล่านี้ด้วยคือ หลีกเลี่ยงการวิพากษ์วิจารณ์ให้ยกย่องชมเชยก่อนที่จะแก้ไขข้อผิดพลาดให้ผู้เข้ารับการสอนแก้ไขข้อผิดพลาดด้วยตนเอง อย่าแก้ไขข้อผิดพลาดให้เกินขอบเขต อย่าแก้ไขข้อผิดพลาดต่อหน้าผู้อื่น และอย่าตำหนิตำหนิติผู้เข้ารับการสอนเร็วเกินไป

(ง) กระตุ้นและให้กำลังใจแก่ผู้ใต้บังคับบัญชา เพื่อให้มีกำลังใจและมีความเชื่อมั่นในตัวเองที่จะเรียนรู้งานต่อไป

(จ) ให้ดำเนินการสอนต่อไปเรื่อย ๆ จนแน่ใจได้ว่าผู้ใต้บังคับบัญชาได้เรียนรู้ และสามารถปฏิบัติงานนั้นได้ถูกต้องจึงยุติการสอน

(๔) ขั้นตอนติดตามผลให้กระทำดังนี้

(ก) มอบหมายงานให้ปฏิบัติด้วยตนเอง

(ข) เปิดโอกาสให้ซักถามข้อสงสัยได้ ในกรณีที่มีปัญหา

(ค) ตรวจสอบผลการปฏิบัติงานในระยะเริ่มแรก และค่อย ๆ ลดการตรวจสอบลง เมื่อผู้บังคับบัญชาแน่ใจว่า ผู้ใต้บังคับบัญชาปฏิบัติงานตามที่ได้รับการสอนได้ถูกต้อง

(ง) แจ้งให้ผู้บังคับบัญชาทราบถึงผลการปฏิบัติงาน ทั้งในส่วนที่ผู้ใต้บังคับบัญชาปฏิบัติได้ดี และส่วนที่ยังต้องปรับปรุงแก้ไขเพิ่มเติมเพื่อเสริมสร้างความเชื่อมั่นในตัวเอง และแก้ไขข้อบกพร่องเพื่อให้การปฏิบัติงานสมบูรณ์ยิ่งขึ้น

ข้อ ๒๗๑ ให้องค์การบริหารส่วนจังหวัด จัดทำแผนการพัฒนาข้าราชการองค์การบริหารส่วนจังหวัด เพื่อเพิ่มพูนความรู้ ทักษะ ทักษะที่ดี คุณธรรมและจริยธรรม อันจะทำให้ปฏิบัติหน้าที่ราชการในตำแหน่งนั้นได้อย่างมีประสิทธิภาพ

ในการจัดทำแผนการพัฒนาข้าราชการตามวรรคหนึ่ง ต้องกำหนดตามกรอบของแผนแม่บทการพัฒนาข้าราชการองค์การบริหารส่วนจังหวัดที่ ก.จ.กำหนด โดยให้กำหนดเป็นแผนการพัฒนาข้าราชการองค์การบริหารส่วนจังหวัดมีระยะเวลา ๓ ปี ตามกรอบของแผนอัตรากำลังขององค์การบริหารส่วนจังหวัดนั้น

ข้อ ๒๗๒<sup>๑๕๕</sup> ในการจัดทำแผนการพัฒนาข้าราชการองค์การบริหารส่วนจังหวัด ให้องค์การบริหารส่วนจังหวัดแต่งตั้งคณะกรรมการจัดทำแผนการพัฒนาข้าราชการองค์การบริหารส่วนจังหวัด ประกอบด้วย

(๑) นายองค์การบริหารส่วนจังหวัด เป็นประธานกรรมการ

(๒) ปลัดองค์การบริหารส่วนจังหวัด เป็นกรรมการ

(๓) ผู้อำนวยการกอง และหัวหน้าส่วนราชการอื่น เป็นกรรมการ

(๔) ข้าราชการในส่วนราชการอื่นที่เห็นสมควร เป็นกรรมการ

(๕) หัวหน้าส่วนราชการขององค์การบริหารส่วนจังหวัด เป็นกรรมการและเลขานุการที่รับผิดชอบการบริหารงานบุคคล

ข้อ ๒๗๓ แผนการพัฒนาข้าราชการองค์การบริหารส่วนจังหวัด อย่างน้อยต้องประกอบด้วย

(๑) หลักการและเหตุผล

(๒) เป้าหมายการพัฒนา

(๓) หลักสูตรการพัฒนา

(๔) วิธีการพัฒนาและระยะเวลาดำเนินการพัฒนา

(๕) งบประมาณในการดำเนินการพัฒนา

(๖) การติดตามและประเมินผล

ข้อ ๒๗๔ หลักการและเหตุผลในการจัดทำแผนการพัฒนา เป็นการหาความจำเป็นในการพัฒนาข้าราชการองค์การบริหารส่วนจังหวัด การศึกษาวิเคราะห์ถึงความจำเป็นที่จะต้องพัฒนาข้าราชการองค์การบริหารส่วนจังหวัดตำแหน่งต่าง ๆ ทั้งในฐานะตัวบุคคลและฐานะตำแหน่งตามที่กำหนด

<sup>๑๕๕</sup> ข้อ ๒๗๒ แก้ไขโดย ประกาศ ก.จ.จ.พะเยา เรื่อง หลักเกณฑ์และเงื่อนไขเกี่ยวกับการบริหารงานบุคคลขององค์การบริหารส่วนจังหวัด พ.ศ. ๒๕๔๕ แก้ไขเพิ่มเติม (ฉบับที่ ๑๘) พ.ศ. ๒๕๖๐ ลงวันที่ ๑๕ กุมภาพันธ์ ๒๕๖๐



ในส่วนราชการตามแผนอัตรากำลังขององค์การบริหารส่วนจังหวัด ตลอดทั้งความจำเป็นในด้านความรู้ ความสามารถทั่วไปในการปฏิบัติงาน ด้านความรู้ความสามารถและทักษะเฉพาะของงานในแต่ละตำแหน่ง ด้านการบริหาร และด้านคุณธรรมและจริยธรรม

ข้อ ๒๗๕ เป้าหมายในการพัฒนาข้าราชการองค์การบริหารส่วนจังหวัด ต้องกำหนดให้มีความ ชัดเจน และครอบคลุมข้าราชการองค์การบริหารส่วนจังหวัดทุกคน และตำแหน่งตามแผนอัตรากำลังของ องค์การบริหารส่วนจังหวัดทุกตำแหน่ง โดยกำหนดให้ข้าราชการองค์การบริหารส่วนจังหวัดต้องได้รับการ พัฒนาทุกตำแหน่งภายในรอบระยะเวลา ๓ ปี ของแผนการพัฒนาข้าราชการองค์การบริหารส่วนจังหวัด

ข้อ ๒๗๖ หลักสูตรการพัฒนา สำหรับข้าราชการองค์การบริหารส่วนจังหวัดแต่ละตำแหน่ง ต้องได้รับการพัฒนาอย่างน้อยในหลักสูตรหนึ่งหรือหลายหลักสูตร ดังนี้

- (๑) หลักสูตรความรู้พื้นฐานในการปฏิบัติราชการ
- (๒) หลักสูตรการพัฒนาเกี่ยวกับงานในหน้าที่รับผิดชอบ
- (๓) หลักสูตรความรู้และทักษะเฉพาะของงานในแต่ละตำแหน่ง
- (๔) หลักสูตรด้านการบริหาร
- (๕) หลักสูตรด้านคุณธรรมและจริยธรรม

ข้อ ๒๗๗ วิธีการพัฒนาข้าราชการองค์การบริหารส่วนจังหวัด ให้องค์การบริหารส่วนจังหวัด ดำเนินการเอง หรืออาจมอบหมายสำนักงาน ก.จ. หรือผู้ที่เหมาะสมดำเนินการ หรือดำเนินการร่วมกับสำนักงาน ก.จ. ส่วนราชการ หรือหน่วยงานอื่น โดยวิธีการพัฒนาวิธีใดวิธีหนึ่ง หรือหลายวิธีก็ได้ ตามความจำเป็นความ เหมาะสม ดังนี้

- (๑) การปฐมนิเทศ
- (๒) การฝึกอบรม
- (๓) การศึกษา หรือดูงาน
- (๔) การประชุมเชิงปฏิบัติการ หรือการสัมมนา
- (๕) การสอนงาน การให้คำปรึกษาหรือวิธีการอื่นที่เหมาะสม

ระยะเวลาดำเนินการพัฒนาข้าราชการองค์การบริหารส่วนจังหวัด ต้องกำหนดให้เหมาะสม กับกลุ่มเป้าหมายที่เข้ารับการพัฒนา วิธีการพัฒนา และหลักสูตรการพัฒนาแต่ละหลักสูตร

ข้อ ๒๗๘ งบประมาณในการดำเนินการพัฒนา องค์การบริหารส่วนจังหวัดต้องจัดสรร งบประมาณสำหรับการพัฒนาข้าราชการองค์การบริหารส่วนจังหวัด ตามแผนการพัฒนาข้าราชการองค์การ บริหารส่วนจังหวัดอย่างชัดเจน แน่นนอน เพื่อให้การพัฒนาเป็นไปอย่างมีประสิทธิภาพ

ข้อ ๒๗๙ การติดตามและประเมินผลการพัฒนา องค์การบริหารส่วนจังหวัดต้องจัดให้มีระบบ การตรวจสอบติดตามและประเมินผลการพัฒนาข้าราชการองค์การบริหารส่วนจังหวัดเพื่อให้ทราบถึงความ สำเร็จ ของการพัฒนา ความรู้ความสามารถในการปฏิบัติงาน และผลการปฏิบัติงานของผู้เข้ารับการ พัฒนา

ข้อ ๒๘๐ ให้องค์การบริหารส่วนจังหวัดจัดทำแผนการพัฒนาข้าราชการองค์การบริหารส่วนจังหวัด ตามข้อ ๒๗๑ แล้วเสนอให้ ก.จ.จ. พิจารณาให้ความเห็นชอบ

ในการพิจารณาของ ก.จ.จ. ตามวรรคหนึ่ง ให้ ก.จ.จ. พิจารณาถึงความจำเป็นในการพัฒนา กลุ่มเป้าหมายที่เข้ารับการพัฒนาลหลักสูตรการพัฒนา วิธีการพัฒนาและระยะเวลาการพัฒนา งบประมาณที่ องค์การบริหารส่วนจังหวัดจัดสรรสำหรับการพัฒนา เมื่อ ก.จ.จ. พิจารณามีมติเห็นชอบแล้วให้องค์การบริหาร ส่วนจังหวัดประกาศใช้บังคับเป็นแผนการพัฒนาข้าราชการองค์การบริหารส่วนจังหวัดต่อไป

เมื่อครบกำหนดรอบระยะเวลาการใช้แผนการพัฒนาข้าราชการองค์การบริหารส่วนจังหวัด ๓ ปี แล้ว ให้องค์การบริหารส่วนจังหวัดดำเนินการจัดทำแผนการพัฒนาข้าราชการองค์การบริหารส่วนจังหวัด

ตามข้อ ๒๗๑ เป็นระยะเวลา ๓ ปี ในรอบถัดไป ทั้งนี้ ให้เป็นไปตามระยะเวลาของแผนอัตรากำลังข้าราชการองค์การบริหารส่วนจังหวัดด้วย

ข้อ ๒๘๑ ในการพิจารณาของ ก.จ.จ. ตามข้อ ๒๘๐ หาก ก.จ.จ. เห็นว่าแผนการพัฒนาข้าราชการองค์การบริหารส่วนจังหวัดยังไม่เหมาะสม ให้องค์การบริหารส่วนจังหวัดดำเนินการปรับปรุงแผนการพัฒนาข้าราชการดังกล่าวตามความเห็นของ ก.จ.จ. หากองค์การบริหารส่วนจังหวัดมีความเห็นว่าแผนการพัฒนาข้าราชการองค์การบริหารส่วนจังหวัดมีความเหมาะสมแล้ว และได้แจ้งยืนยันแผนการพัฒนาข้าราชการต่อ ก.จ.จ. ให้ ก.จ.จ. เสนอเรื่องพร้อมความเห็นให้ ก.จ. พิจารณา

ผลการพิจารณาของ ก.จ. ตามวรรคหนึ่ง เป็นประการใดให้ ก.จ.จ. และองค์การบริหารส่วนจังหวัดดำเนินการตามความเห็นของ ก.จ.

ข้อ ๒๘๒ ให้ ก.จ.จ. ตรวจสอบและกำกับดูแลให้องค์การบริหารส่วนจังหวัดดำเนินการพัฒนาข้าราชการองค์การบริหารส่วนจังหวัด ตามแผนการพัฒนาข้าราชการองค์การบริหารส่วนจังหวัดที่ได้ประกาศใช้บังคับ ทั้งนี้ องค์การบริหารส่วนจังหวัดต้องจัดสรรงบประมาณเพื่อให้สามารถดำเนินการตามแผนการพัฒนาข้าราชการดังกล่าวได้อย่างมีประสิทธิภาพ

ข้อ ๒๘๓ การพัฒนาข้าราชการองค์การบริหารส่วนจังหวัดโดยการให้ไปศึกษาเพิ่มเติมในประเทศ หมายถึง การเพิ่มพูนความรู้ ด้วยการเรียนหรือการวิจัยตามหลักสูตรของสถาบันการศึกษาในประเทศโดยใช้เวลาในการปฏิบัติราชการ เพื่อให้ได้มาซึ่งปริญญาหรือประกาศนียบัตรวิชาชีพ

ข้อ ๒๘๔ ผู้บังคับบัญชาผู้มีอำนาจอนุมัติให้ข้าราชการองค์การบริหารส่วนจังหวัดไปศึกษาเพิ่มเติมในประเทศ ให้นายกองค์การบริหารส่วนจังหวัดเป็นผู้มีอำนาจอนุมัติ

การให้ข้าราชการองค์การบริหารส่วนจังหวัดไปศึกษาเพิ่มเติมในประเทศ ตามวรรคหนึ่ง ให้นายกองค์การบริหารส่วนจังหวัดพิจารณาถึงอัตรากำลังข้าราชการองค์การบริหารส่วนจังหวัดที่มีอยู่ โดยให้มีผู้ปฏิบัติงานเพียงพอ ไม่ให้เสียหายแก่ราชการและไม่ต้องตั้งอัตรากำลังเพิ่ม

ข้อ ๒๘๕ ข้าราชการที่จะไปศึกษาเพิ่มเติมในประเทศ ต้องมีคุณสมบัติดังนี้

(๑) เป็นผู้ที่พ้นกำหนดเวลาทดลองปฏิบัติหน้าที่ราชการแล้ว  
(๒) ผู้ไปศึกษาชั้นต่ำกว่าปริญญาตรี ต้องมีอายุไม่เกิน ๓๕ ปี ผู้ไปศึกษาชั้นปริญญาตรีต้องมีอายุไม่เกิน ๔๐ ปี ผู้ไปศึกษาชั้นที่สูงกว่าปริญญาตรี ต้องมีอายุไม่เกิน ๔๕ ปี นับถึงวันเริ่มต้นเปิดภาคการศึกษา เว้นแต่จะได้รับอนุมัติจาก ก.จ.จ. เป็นกรณีพิเศษเฉพาะราย

(๓) เป็นผู้ที่มีผู้บังคับบัญชาตั้งแต่ผู้อำนวยการกองหรือเทียบเท่าขึ้นไปรับรองว่าเป็นผู้ที่มีความประพฤติดี และตั้งใจปฏิบัติหน้าที่ราชการ

(๔) เป็นผู้ไม่อยู่ในระหว่างถูกตั้งกรรมการสอบสวนทางวินัยหรือถูกฟ้องคดีอาญา เว้นแต่กรณีถูกฟ้องคดีอาญาในความผิดที่ไม่อยู่ในข่ายต้องรอกการเลื่อนขั้นเงินเดือนตามประกาศกำหนดการเลื่อนขั้นเงินเดือนสำหรับข้าราชการองค์การบริหารส่วนจังหวัด

(๕) สำหรับผู้ที่เคยได้รับอนุมัติไปศึกษาตามประกาศนี้ หรือระเบียบอื่นมาแล้ว จะต้องกลับมาปฏิบัติราชการภายหลังจากสำเร็จการศึกษามาแล้วไม่น้อยกว่า ๑ ปี

ข้อ ๒๘๖ การให้ข้าราชการองค์การบริหารส่วนจังหวัดไปศึกษาเพิ่มเติมในประเทศ ให้พิจารณาตามแนวทางดังต่อไปนี้

(๑) สาขาวิชาและระดับการศึกษา โดยปกติจะต้องสอดคล้องหรือเป็นประโยชน์กับมาตรฐานกำหนดตำแหน่งที่ดำรงอยู่ตามที่ ก.จ. กำหนด เว้นแต่ข้าราชการต้องการไปศึกษา เพื่อพัฒนาตนเองและนายกองค์การบริหารส่วนจังหวัดเห็นชอบด้วย

(๒) จะต้องไปศึกษาในสถาบันการศึกษาที่ทบวงมหาวิทยาลัยหรือกระทรวงศึกษาธิการให้การรับรองมาตรฐานหลักสูตรแล้ว

ข้อ ๒๘๗ ข้าราชการองค์การบริหารส่วนจังหวัดที่จะไปศึกษาเพิ่มเติมในประเทศ จะต้องยื่นเอกสารดังต่อไปนี้ประกอบการพิจารณาด้วย คือ

- (๑) บันทึกลงแสดงเหตุผลและความจำเป็นที่จะไปศึกษาเพิ่มเติม
- (๒) หลักสูตรหรือแนวการศึกษาของสถาบันการศึกษาที่จะไปศึกษา พร้อมหนังสือตอบรับจากสถาบันการศึกษานั้นๆ
- (๓) หลักฐานการศึกษาของผู้ที่จะไปศึกษา
- (๔) คำรับรองของผู้บังคับบัญชาตามข้อ ๒๘๕ (๓)

ข้อ ๒๘๘ ข้าราชการองค์การบริหารส่วนจังหวัดที่ได้รับอนุมัติให้ไปศึกษาเพิ่มเติมในประเทศ จะต้องศึกษาให้สำเร็จภายในระยะเวลาที่สถาบันการศึกษานั้นๆ กำหนดไว้ในแต่ละหลักสูตรการศึกษา

หากศึกษาไม่สำเร็จภายในระยะเวลาตามวรรคหนึ่ง นายองค์การบริหารส่วนจังหวัดอาจพิจารณาขยายเวลาการศึกษาได้ตามเหตุผลความจำเป็นเฉพาะกรณีครั้งละ ๑ ภาคการศึกษา รวมแล้วไม่เกิน ๒ ครั้ง หรือไม่เกิน ๑ ปีการศึกษา และเมื่อครบกำหนดเวลาที่ขยายดังกล่าวแล้วหากมีเหตุผลความจำเป็น อาจขยายเวลาการศึกษาได้อีกโดยความเห็นชอบของ ก.จ.จ.

ข้อ ๒๘๙ ข้าราชการองค์การบริหารส่วนจังหวัดที่ได้รับอนุมัติให้ไปศึกษาเพิ่มเติมในประเทศ จะต้องรายงานผลการศึกษาให้ผู้บังคับบัญชาระดับผู้อำนวยการกองหรือเทียบเท่าขึ้นไปทราบทุกภาคการศึกษา หากข้าราชการองค์การบริหารส่วนจังหวัดไม่รายงานผลการศึกษาโดยไม่มีเหตุอันสมควร นายองค์การบริหารส่วนจังหวัดอาจพิจารณาให้ยุติการศึกษา หรือดำเนินการอย่างใดอย่างหนึ่ง ตามควรแก่กรณีก็ได้

ข้อ ๒๙๐ ให้องค์การบริหารส่วนจังหวัด ทำสัญญาให้ข้าราชการองค์การบริหารส่วนจังหวัดที่ไปศึกษาเพิ่มเติมในประเทศกลับมาปฏิบัติราชการ เป็นเวลาไม่น้อยกว่าระยะเวลาที่ใช้ในการศึกษา

ข้าราชการองค์การบริหารส่วนจังหวัดผู้ใดไม่กลับมาปฏิบัติราชการตามสัญญาต้องชดใช้ให้เงินทุนที่ได้รับระหว่างศึกษาและเงินที่ทางราชการจ่ายช่วยเหลือ กับให้ใช้เงินอีกจำนวนหนึ่งเท่ากับจำนวนเงินทุน และเงินที่ทางราชการจ่ายช่วยเหลือดังกล่าวให้เป็นเบี้ยปรับแก้ทางราชการอีกด้วย

ในกรณีที่ผู้ไปศึกษาเพิ่มเติมในประเทศกลับมาปฏิบัติราชการไม่ครบกำหนดตามสัญญาก็ให้ลดจำนวนเงินที่จะต้องชดใช้ลงตามส่วน

การทำสัญญาให้เป็นไปตามแบบและวิธีการที่กระทรวงการคลังกำหนด ตามระเบียบว่าด้วยการให้ข้าราชการไปศึกษา ฝึกอบรม ปฏิบัติการวิจัย และดูงาน ณ ต่างประเทศ โดยอนุโลม

ข้อ ๒๙๑ ข้าราชการองค์การบริหารส่วนจังหวัดที่ได้รับอนุมัติให้ไปศึกษาเพิ่มเติมในประเทศ เมื่อครบกำหนดเวลาที่ได้รับอนุมัติหรือเสร็จจากการศึกษาแล้ว จะต้องรีบรายงานตัวกลับเข้าปฏิบัติราชการโดยเร็ว ทั้งนี้ ต้องไม่เกิน ๗ วัน นับตั้งแต่วันที่สำเร็จการศึกษา หรือวันที่ครบกำหนดเวลาที่ได้รับอนุมัติ แล้วแต่กรณี

สำหรับผู้สำเร็จการศึกษาในขั้นที่สูงกว่าปริญญาตรี จะต้องมอบวิทยานิพนธ์หรือผลงานวิจัยให้องค์การบริหารส่วนจังหวัดเจ้าสังกัดด้วย

ข้อ ๒๙๒ เมื่อองค์การบริหารส่วนจังหวัดเจ้าสังกัดมีความจำเป็นที่จะต้องให้ข้าราชการองค์การบริหารส่วนจังหวัดที่ไปศึกษาเพิ่มเติมในประเทศกลับเข้าปฏิบัติราชการก่อนครบกำหนดเวลาที่ได้รับอนุมัติไม่ว่าในกรณีใด ๆ ให้ข้าราชการองค์การบริหารส่วนจังหวัดผู้นั้นกลับเข้าปฏิบัติราชการตามคำสั่งทันที

ข้อ ๒๙๓ การรับเงินเดือนของข้าราชการองค์การบริหารส่วนจังหวัดที่ได้รับอนุมัติไปศึกษาเพิ่มเติมในประเทศให้เป็นไปตามกฎหมายที่กำหนดไว้สำหรับข้าราชการพลเรือนมาใช้บังคับโดยอนุโลม

ข้อ ๒๙๔ ข้าราชการองค์การบริหารส่วนจังหวัดผู้ใดได้รับอนุมัติให้ไปศึกษาเพิ่มเติมในประเทศ ก่อนวันใช้บังคับตามประกาศนี้ ให้เป็นอันใช้ได้และให้ถือว่าข้าราชการองค์การบริหารส่วนจังหวัดผู้นั้นได้รับอนุมัติให้ไปศึกษาเพิ่มเติมตามประกาศนี้

ข้อ ๒๙๕ การพัฒนาข้าราชการองค์การบริหารส่วนจังหวัดโดยให้ไปศึกษา ฝึกอบรม ดูงาน หรือปฏิบัติการวิจัยในต่างประเทศ ให้เป็นไปตามระเบียบว่าด้วยการให้ข้าราชการไปศึกษา ฝึกอบรมและดูงาน ต่างประเทศ ที่คณะรัฐมนตรีกำหนดโดยกำหนดให้ส่วนราชการที่เป็นกรมที่กำหนดไว้ในระเบียบดังกล่าว ให้ความหมายถึงองค์การบริหารส่วนจังหวัดด้วย

ข้อ ๒๙๖ ผู้บังคับบัญชาผู้มีอำนาจอนุมัติให้ข้าราชการองค์การบริหารส่วนจังหวัดไปศึกษา ฝึกอบรม ดูงาน หรือปฏิบัติการวิจัยในต่างประเทศ ให้เป็นอำนาจของนายกององค์การบริหารส่วนจังหวัด เป็นผู้มีอำนาจอนุมัติ

ข้อ ๒๙๗ การอนุมัติให้ข้าราชการผู้ใดไปศึกษา ฝึกอบรม หรือดูงาน ณ ต่างประเทศ ก่อนวัน ประกาศนี้ใช้บังคับ หากเป็นไปโดยถูกต้องตามระเบียบวิธีการที่ใช้อยู่ในขณะนั้น ก็ให้เป็นอันใช้ได้ และให้ ดำเนินการเรื่องการอยู่ศึกษา ฝึกอบรม หรือดูงานต่อข้าราชการผู้นั้นตามระเบียบวิธีการนั้นต่อไป แต่ทั้งนี้ สำหรับกรณีศึกษาและฝึกอบรม ต้องอยู่ในจำนวนอัตราย่อยตามที่กำหนดในระเบียบว่าด้วยการ ให้ ข้าราชการไปศึกษา ฝึกอบรม และดูงาน ณ ต่างประเทศ ที่คณะรัฐมนตรีกำหนด

## ส่วนที่ ๔

### การประเมินประสิทธิภาพและประสิทธิผลการปฏิบัติงาน

ข้อ ๒๙๘<sup>๑๕๖</sup> “ระบบการบริหารผลงาน (Performance Management)” หมายความว่า กระบวนการดำเนินการอย่างเป็นระบบเพื่อผลักดันให้ผลการปฏิบัติราชการของส่วนราชการบรรลุเป้าหมาย โดยการเชื่อมโยงเป้าหมายผลการปฏิบัติราชการในระดับองค์กร หน่วยงาน และระดับบุคคลเข้าด้วยกัน

ข้อ ๒๙๙<sup>๑๕๗</sup> การประเมินผลการปฏิบัติงานให้ผู้ประเมินตามข้อ ๓๐๔ มีหน้าที่ ประเมินผลการ ปฏิบัติงานของผู้ใต้บังคับบัญชาหรือผู้รับการประเมิน เพื่อใช้ประกอบการพิจารณาในเรื่องการบริหารงานบุคคลส่วน ท้องถิ่น ได้แก่ การเลื่อนขั้นเงินเดือน ค่าตอบแทน เงินรางวัลประจำปี การเลื่อนและหรือแต่งตั้ง การย้าย การโอนและ รับโอน การให้ออกจากราชการ การจูงใจให้รางวัล และการบริหารงานบุคคลเรื่องอื่นๆ เพื่อเป็นการสร้าง แรงจูงใจให้ข้าราชการองค์การบริหารส่วนจังหวัดปฏิบัติราชการให้มีประสิทธิภาพ และประสิทธิผลยิ่งขึ้น

การประเมินผลการปฏิบัติงานให้มุ่งเน้นระบบการบริหารผลงาน (Performance Management) ที่เชื่อมโยงผลการปฏิบัติงานจากระดับองค์กร ระดับหน่วยงาน ไปสู่ระดับรายบุคคล เพื่อให้ผลการปฏิบัติงานมีประสิทธิภาพและประสิทธิผลตามเป้าหมายขององค์กรหรือหน่วยงาน สามารถวัดและ ประเมินผลการปฏิบัติงานของข้าราชการองค์การบริหารส่วนจังหวัดได้อย่างเป็นรูปธรรม

ข้อ ๓๐๐<sup>๑๕๘</sup> การประเมินผลการปฏิบัติงานให้ข้าราชการองค์การบริหารส่วนจังหวัด จัดทำแบบประเมินผลการปฏิบัติงานตามที่สำนักงานคณะกรรมการกลางข้าราชการองค์การบริหารส่วนจังหวัด กำหนด โดยการประเมินผลการปฏิบัติงานต้องมีหลักฐาน และตัวชี้วัดความสำเร็จที่ชัดเจน

ข้อ ๓๐๑<sup>๑๕๙</sup> การประเมินผลการปฏิบัติงาน ให้มีองค์ประกอบ ดังต่อไปนี้

---

<sup>๑๕๖</sup> ข้อ ๒๙๘ แก้ไขโดยประกาศ ก.จ.จ.พะเยา เรื่อง หลักเกณฑ์และเงื่อนไขเกี่ยวกับการบริหารงานบุคคลขององค์การบริหาร ส่วนจังหวัด แก้ไขเพิ่มเติม (ฉบับที่ ๑๒) พ.ศ. ๒๕๕๙ ลงวันที่ ๑๕ มีนาคม ๒๕๕๙

<sup>๑๕๗</sup> ข้อ ๒๙๙ แก้ไขโดยประกาศ ก.จ.จ.พะเยา เรื่อง หลักเกณฑ์และเงื่อนไขเกี่ยวกับการบริหารงานบุคคลขององค์การบริหาร ส่วนจังหวัด แก้ไขเพิ่มเติม (ฉบับที่ ๒๕) พ.ศ. ๒๕๖๓ ลงวันที่ ๑๙ มิถุนายน ๒๕๖๓

<sup>๑๕๘</sup> ข้อ ๓๐๐ แก้ไขโดยประกาศ ก.จ.จ.พะเยา เรื่อง หลักเกณฑ์และเงื่อนไขเกี่ยวกับการบริหารงานบุคคลขององค์การบริหาร ส่วนจังหวัด แก้ไขเพิ่มเติม (ฉบับที่ ๒๕) พ.ศ. ๒๕๖๓ ลงวันที่ ๑๙ มิถุนายน ๒๕๖๓

<sup>๑๕๙</sup> ข้อ ๓๐๑ แก้ไขโดยประกาศ ก.จ.จ.พะเยา เรื่อง หลักเกณฑ์และเงื่อนไขเกี่ยวกับการบริหารงานบุคคลขององค์การบริหาร ส่วนจังหวัด แก้ไขเพิ่มเติม (ฉบับที่ ๒๕) พ.ศ. ๒๕๖๓ ลงวันที่ ๑๙ มิถุนายน ๒๕๖๓

(๑) ผลสัมฤทธิ์ของงาน ให้มีสัดส่วนน้ำหนักร้อยละ ๗๐ โดยประเมินผลจากการปฏิบัติงานตามปริมาณผลงาน หรือคุณภาพของงาน หรือความรวดเร็ว หรือการตรงตามเวลาที่กำหนด หรือการประหยัด หรือความคุ้มค่าของการใช้ทรัพยากร แล้วแต่กรณี

ให้กำหนดผลสัมฤทธิ์ของงานพร้อมกับกำหนดตัวชี้วัดความสำเร็จไม่น้อยกว่า ๒ ผลงานต่อครั้ง

กรณีข้าราชการองค์การบริหารส่วนจังหวัดได้รับการแต่งตั้งให้ดำรงตำแหน่งหรือระดับสูงขึ้น โดยมีการเสนอวิสัยทัศน์หรือข้อเสนอในการพัฒนางาน ให้นำวิสัยทัศน์หรือข้อเสนอในการพัฒนางานดังกล่าว มากำหนดเป็นองค์ประกอบการประเมินผลสัมฤทธิ์ของงานในการประเมินครั้งนั้น และครั้งถัดไปจนกว่าจะได้ผลสำเร็จตามตัวชี้วัดที่เสนอในวิสัยทัศน์หรือข้อเสนอ

(๒) พฤติกรรมการปฏิบัติราชการหรือสมรรถนะ ให้มีสัดส่วนน้ำหนักร้อยละ ๓๐ ให้ประเมินจากสมรรถนะตามมาตรฐานกำหนดตำแหน่งที่คณะกรรมการกลางข้าราชการองค์การบริหารส่วนจังหวัดกำหนด ได้แก่

กรณีตำแหน่งประเภทบริหารท้องถิ่น และตำแหน่งประเภทอำนวยการท้องถิ่น ให้ประเมินสมรรถนะ ประกอบด้วย สมรรถนะหลัก จำนวน ๕ สมรรถนะ และสมรรถนะประจำผู้ปฏิบัติงาน จำนวน ๔ สมรรถนะ

กรณีตำแหน่งประเภทวิชาการ และตำแหน่งประเภททั่วไป ให้ประเมินสมรรถนะ ประกอบด้วย สมรรถนะหลัก จำนวน ๕ สมรรถนะ และสมรรถนะประจำสายงาน จำนวนไม่น้อยกว่า ๓ สมรรถนะ

กรณีการประเมินผลการปฏิบัติงานของข้าราชการองค์การบริหารส่วนจังหวัดที่บรรจุใหม่หรืออยู่ระหว่างทดลองปฏิบัติหน้าที่ราชการ หรือมีระยะเวลาทดลองปฏิบัติหน้าที่ราชการอยู่ในรอบการประเมิน ให้ประเมินผลสัมฤทธิ์ของงาน และพฤติกรรมการปฏิบัติราชการหรือสมรรถนะ โดยมีสัดส่วนคะแนนของแต่ละองค์ประกอบร้อยละ ๕๐

ข้อ ๓๐๒<sup>๑๖๐</sup> ให้ประเมินผลการปฏิบัติงานของข้าราชการองค์การบริหารส่วนจังหวัด ปีละ ๒ ครั้ง ตามรอบปีงบประมาณ คือ

(๑) ครั้งที่ ๑ ระหว่างวันที่ ๑ ตุลาคม ถึง ๓๑ มีนาคม ของปีถัดไป

(๒) ครั้งที่ ๒ ระหว่างวันที่ ๑ เมษายน ถึง ๓๐ กันยายน ของปีเดียวกัน

ข้อ ๓๐๓<sup>๑๖๑</sup> ในแต่ละรอบการประเมินให้องค์การบริหารส่วนจังหวัดนำผลคะแนนการประเมินผลการปฏิบัติงาน มาจัดกลุ่มตามผลคะแนนเป็น ๕ ระดับ คือ ดีเด่น ดีมาก ดี พอใช้ และต้องปรับปรุง โดยมีช่วงคะแนนประเมินของแต่ละระดับ ดังนี้

(๑) ระดับดีเด่น ต้องมีช่วงคะแนนประเมินตั้งแต่ร้อยละ ๙๐ ขึ้นไป

(๒) ระดับดีมาก ต้องมีช่วงคะแนนประเมินตั้งแต่ร้อยละ ๘๐ แต่ไม่ถึงร้อยละ ๙๐

(๓) ระดับดี ต้องมีช่วงคะแนนประเมินตั้งแต่ร้อยละ ๗๐ แต่ไม่ถึงร้อยละ ๘๐

(๔) ระดับพอใช้ ต้องมีช่วงคะแนนประเมินตั้งแต่ร้อยละ ๖๐ แต่ไม่ถึงร้อยละ ๗๐

(๕) ระดับต้องปรับปรุง ต้องมีช่วงคะแนนประเมินต่ำกว่าร้อยละ ๖๐

ข้อ ๓๐๔<sup>๑๖๒</sup> ผู้ประเมินผลการปฏิบัติงานของข้าราชการองค์การบริหารส่วนจังหวัด ดังต่อไปนี้

<sup>๑๖๐</sup> ข้อ ๓๐๒ แก้ไขโดยประกาศ ก.จ.จ.พะเยา เรื่อง หลักเกณฑ์และเงื่อนไขเกี่ยวกับการบริหารงานบุคคลขององค์การบริหารส่วนจังหวัด แก้ไขเพิ่มเติม (ฉบับที่ ๑๒) พ.ศ. ๒๕๕๙ ลงวันที่ ๑๕ มีนาคม ๒๕๕๙

<sup>๑๖๑</sup> ข้อ ๓๐๓ แก้ไขโดยประกาศ ก.จ.จ.พะเยา เรื่อง หลักเกณฑ์และเงื่อนไขเกี่ยวกับการบริหารงานบุคคลขององค์การบริหารส่วนจังหวัด แก้ไขเพิ่มเติม (ฉบับที่ ๑๒) พ.ศ. ๒๕๕๙ ลงวันที่ ๑๕ มีนาคม ๒๕๕๙

(๑) นายองค์การบริหารส่วนจังหวัด สำหรับปลัดองค์การบริหารส่วนจังหวัด  
(๒) ปลัดองค์การบริหารส่วนจังหวัด สำหรับรองปลัดองค์การบริหารส่วนจังหวัด  
ผู้อำนวยการสำนัก ผู้อำนวยการกอง หรือหัวหน้าส่วนราชการที่เรียกชื่ออย่างอื่นที่มีฐานะเทียบเท่าสำนัก  
หรือกอง

(๓) ผู้อำนวยการสำนัก หรือผู้อำนวยการกอง หรือหัวหน้าส่วนราชการที่เรียกชื่อ  
อย่างอื่นที่มีฐานะเทียบเท่าสำนักหรือกอง สำหรับข้าราชการองค์การบริหารส่วนจังหวัดที่อยู่ในสังกัดบังคับบัญชา  
กรณีไม่มีผู้ประเมินตาม (๑) ปฏิบัติหน้าที่ให้ผู้กำกับดูแลองค์การบริหารส่วน  
จังหวัดตามที่กฎหมายกำหนดเป็นผู้ประเมิน

กรณีไม่มีผู้ประเมินตาม (๒) และ (๓) หรือมีแต่ไม่สามารถปฏิบัติราชการได้ให้ผู้รักษา  
ราชการแทนเป็นผู้ประเมิน

กรณีข้าราชการองค์การบริหารส่วนจังหวัดได้รับมอบหมายให้ไปช่วยราชการต่างองค์การบริหารส่วนจังหวัด  
หรือเทศบาล หรือองค์การบริหารส่วนตำบลอื่น หรือส่วนราชการ หรือหน่วยงานอื่น ให้นายองค์การบริหารส่วนจังหวัด  
หรือนายกเทศมนตรี หรือนายกองค์การบริหารส่วนตำบล หรือหัวหน้าส่วนราชการ หรือหัวหน้าหน่วยงานอื่น  
ที่ไปช่วยราชการ แล้วแต่กรณี เป็นผู้เสนอข้อมูลและความเห็นการประเมินผลการปฏิบัติงานเพื่อประกอบการพิจารณา  
ของผู้ประเมินต้นสังกัด

กรณีข้าราชการองค์การบริหารส่วนจังหวัดได้โอนหรือย้ายหลังวันที่ ๑ มีนาคม หรือ  
วันที่ ๑ กันยายน ให้ผู้ประเมินผลการปฏิบัติงานในองค์การบริหารส่วนจังหวัดต้นสังกัดเดิมเป็นผู้ประเมินผลการ  
ปฏิบัติงานของข้าราชการองค์การบริหารส่วนจังหวัดผู้นั้น แล้วจัดส่งผลการประเมินการปฏิบัติงานให้แก่องค์การบริหาร  
ส่วนจังหวัด หรือเทศบาล หรือองค์การบริหารส่วนตำบล หรือส่วนราชการ หรือหน่วยงานอื่นที่เป็นต้นสังกัดใหม่  
เพื่อประกอบการพิจารณาตามข้อ ๓๐๑

ข้อ ๓๐๕<sup>(๑๖๓)</sup> การประเมินผลการปฏิบัติงานของข้าราชการองค์การบริหารส่วนจังหวัด ให้  
ดำเนินการตามขั้นตอน และวิธีการ ดังต่อไปนี้

(๑) ภายในเดือนกันยายนของทุกปี ให้องค์การบริหารส่วนจังหวัดประกาศ  
หลักเกณฑ์และวิธีการประเมินผลการปฏิบัติงานประจำปีให้ข้าราชการองค์การบริหารส่วนจังหวัดในสังกัดทราบ  
โดยทั่วกัน

(๒) ในแต่ละรอบการประเมินให้ผู้ประเมิน และผู้รับการประเมิน มีหน้าที่  
กำหนดและจัดทำข้อตกลงร่วมกันในแบบประเมินผลการปฏิบัติงาน ได้แก่ กำหนดผลสัมฤทธิ์ของงาน  
เป้าหมาย และตัวชี้วัดความสำเร็จ หรือกำหนดหลักฐาน หรือตัวชี้วัดความสำเร็จของงานอย่างเป็นรูปธรรมและ  
เหมาะสมกับลักษณะงาน ตำแหน่งและระดับ รวมทั้ง กำหนดพฤติกรรมการปฏิบัติราชการหรือสมรรถนะ สัดส่วนค่าน้ำหนักและระดับที่คาดหวัง

สำหรับการกำหนดผลสัมฤทธิ์ของงาน และตัวชี้วัดให้พิจารณาวิธีการถ่ายทอด  
จากบนลงล่างเป็นหลักก่อน ในกรณีที่ไม้อาจดำเนินการได้หรือไม่เพียงพอ อาจเลือกวิธีการกำหนดตัวชี้วัดวิธี  
ใดวิธีหนึ่ง หรือหลายวิธีที่เหมาะสมแทนหรือเพิ่มเติม หรืออาจกำหนดตัวชี้วัดเป็นระดับองค์กร ระดับ  
ส่วนราชการ และระดับรายบุคคล

<sup>๑๖๒</sup> ข้อ ๓๐๔ แก้ไขโดยประกาศ ก.จ.จ.พะเยา เรื่อง หลักเกณฑ์และเงื่อนไขเกี่ยวกับการบริหารงานบุคคลขององค์การบริหาร  
ส่วนจังหวัด แก้ไขเพิ่มเติม (ฉบับที่ ๒๕) พ.ศ. ๒๕๖๓ ลงวันที่ ๑๙ มิถุนายน ๒๕๖๓

<sup>๑๖๓</sup> ข้อ ๓๐๕ แก้ไขโดยประกาศ ก.จ.จ.พะเยา เรื่อง หลักเกณฑ์และเงื่อนไขเกี่ยวกับการบริหารงานบุคคลขององค์การบริหาร  
ส่วนจังหวัด แก้ไขเพิ่มเติม (ฉบับที่ ๒๕) พ.ศ. ๒๕๖๓ ลงวันที่ ๑๙ มิถุนายน ๒๕๖๓

(๓) ในแต่ละรอบการประเมินให้ผู้ประเมิน มีหน้าที่ ประเมินผลการปฏิบัติงานของผู้รับการประเมิน ตามหลักเกณฑ์และวิธีการที่ประกาศกำหนด และตามข้อตกลงในแบบประเมินผลการปฏิบัติงานที่ได้จัดทำไว้กับผู้รับการประเมิน

กรณีมีการเปลี่ยนแปลงเชิงนโยบาย หรืองานที่ได้รับมอบหมาย หรือมีการย้ายเปลี่ยนตำแหน่งหรือหน้าที่ความรับผิดชอบ ให้ผู้ประเมินและผู้รับการประเมินร่วมกันพิจารณาปรับเปลี่ยนข้อตกลงผลการปฏิบัติงานในระหว่างการประเมินได้ โดยให้ผู้ประเมินเป็นผู้มีอำนาจในการอนุมัติเปลี่ยนแปลงข้อตกลง

(๔) ในระหว่างรอบการประเมินให้ผู้ประเมิน มีหน้าที่ ให้คำปรึกษา แนะนำ หรือชี้แจงให้แก่ผู้รับการประเมิน เพื่อปรับปรุง แก้ไข และพัฒนาผลสัมฤทธิ์ของงาน และพฤติกรรมหรือสมรรถนะในการปฏิบัติราชการ และเมื่อสิ้นรอบการประเมินให้ผู้รับการประเมินแสดงหลักฐานความสำเร็จของงานต่อ ผู้ประเมิน โดยทำการวิเคราะห์ผลสำเร็จของงาน และคะแนนที่ได้รับ สำหรับการประเมินพฤติกรรมการปฏิบัติราชการหรือสมรรถนะ ให้ผู้ประเมินเป็นผู้ประเมินสมรรถนะของผู้รับการประเมินที่แสดงออกในการปฏิบัติงาน

(๕) ในการประเมินผลการปฏิบัติงานแต่ละครั้ง ให้ผู้ประเมินตามข้อ ๓๐๔ แจ้งผลการประเมินให้ผู้รับการประเมินทราบเป็นรายบุคคล โดยให้ผู้รับการประเมินลงลายมือชื่อรับทราบผลการประเมิน กรณีที่ผู้รับการประเมินไม่ยินยอมลงลายมือชื่อรับทราบผลการประเมิน ให้ข้าราชการองค์การบริหารส่วนจังหวัดอย่างน้อยหนึ่งคน ลงลายมือชื่อเป็นพยานว่าได้มีการแจ้งผลการประเมินดังกล่าวแล้วด้วย

(๖) ให้ผู้ประเมินโดยความเห็นชอบของผู้บังคับบัญชาเหนือขึ้นไปอีกชั้นหนึ่ง (ถ้ามี) จัดส่งผลการประเมินผลการปฏิบัติงานของข้าราชการองค์การบริหารส่วนจังหวัดในหน่วยงานของตน เสนอต่อคณะกรรมการกลั่นกรองการประเมินผลการปฏิบัติงานขององค์การบริหารส่วนจังหวัดก่อนนำเสนอต่อ นายองค์การบริหารส่วนจังหวัดพิจารณา

(๗) ให้องค์การบริหารส่วนจังหวัดประกาศรายชื่อข้าราชการองค์การบริหารส่วนจังหวัด ผู้มีผลการปฏิบัติงานอยู่ในระดับดีเด่นในที่เปิดเผยให้ทราบโดยทั่วกัน เพื่อเป็นการยกย่อง ชมเชย และสร้างแรงจูงใจให้พัฒนาผลการปฏิบัติงานในรอบการประเมินต่อไปให้ดียิ่งขึ้น

ข้อ ๓๐๖<sup>๑๖๔</sup> การประเมินผลการปฏิบัติงานครั้งที่ ๑ ตามข้อ ๓๐๒ ให้องค์การบริหารส่วนจังหวัดจัดลำดับผลการประเมินเรียงลำดับจากผู้ที่มีการประเมินระดับดีเด่น ระดับดีมาก ระดับดี ระดับพอใช้ และระดับต้องปรับปรุงไว้ให้ชัดเจน เพื่อพิจารณาเลื่อนขั้นเงินเดือน และให้จัดทำบัญชีรายชื่อผู้มีผลการประเมินระดับดีเด่น ระดับดีมาก ระดับดี ระดับพอใช้ไว้เพื่อประกอบการพิจารณาเลื่อนขั้นเงินเดือน ครั้งที่ ๒

ข้อ ๓๐๗<sup>๑๖๕</sup> ให้นายองค์การบริหารส่วนจังหวัดแต่งตั้งคณะกรรมการกลั่นกรองการประเมินผลการปฏิบัติงานของข้าราชการองค์การบริหารส่วนจังหวัด มีหน้าที่ พิจารณากลั่นกรองผลคะแนนการปฏิบัติงาน ตรวจสอบหลักฐานหรือตัวชี้วัดที่จัดทำไว้ประกอบการประเมิน และเสนอความเห็นเกี่ยวกับมาตรฐานและความเป็นธรรมของการประเมินผลการปฏิบัติงานของข้าราชการองค์การบริหารส่วนจังหวัดทุกประเภทตำแหน่ง และระดับตำแหน่ง ประกอบด้วย

(๑) ปลัดองค์การบริหารส่วนจังหวัด เป็นประธานกรรมการ

(๒) รองปลัดองค์การบริหารส่วนจังหวัด หรือผู้อำนวยการสำนัก หรือผู้อำนวยการกอง หรือหัวหน้าส่วนราชการที่เรียกชื่ออย่างอื่นที่มีฐานะเทียบเท่าสำนักหรือกอง จำนวนไม่น้อยกว่าสองคน เป็นกรรมการ

<sup>๑๖๔</sup> ข้อ ๓๐๖ แก้ไขโดยประกาศ ก.จ.จ.พะเยา เรื่อง หลักเกณฑ์และเงื่อนไขเกี่ยวกับการบริหารงานบุคคลขององค์การบริหารส่วนจังหวัด แก้ไขเพิ่มเติม (ฉบับที่ ๑๒) พ.ศ. ๒๕๕๙ ลงวันที่ ๑๕ มีนาคม ๒๕๕๙

<sup>๑๖๕</sup> ข้อ ๓๐๗ แก้ไขโดยประกาศ ก.จ.จ.พะเยา เรื่อง หลักเกณฑ์และเงื่อนไขเกี่ยวกับการบริหารงานบุคคลขององค์การบริหารส่วนจังหวัด แก้ไขเพิ่มเติม (ฉบับที่ ๒๕) พ.ศ. ๒๕๖๓ ลงวันที่ ๑๙ มิถุนายน ๒๕๖๓

(๓) ข้าราชการองค์การบริหารส่วนจังหวัดที่รับผิดชอบงานการเจ้าหน้าที่จำนวนหนึ่งคน เป็นเลขานุการ

ทั้งนี้ องค์การบริหารส่วนจังหวัดอาจกำหนดให้มีคณะกรรมการช่วยพิจารณากลับกรองการประเมินผลการปฏิบัติงาน เพื่อให้เกิดความเป็นธรรมในระดับสำนักหรือกอง หรือส่วนราชการที่เรียกชื่ออย่างอื่นในองค์การบริหารส่วนจังหวัดด้วยก็ได้

ข้อ ๓๐๘<sup>๑๖๖</sup> ให้องค์การบริหารส่วนจังหวัดจัดให้มีระบบการจัดเก็บผลการประเมินและหลักฐานแสดงความสำเร็จของงาน และพฤติกรรมกรรมการปฏิบัติราชการหรือสมรรถนะของผู้รับการประเมินเพื่อใช้ประกอบการพิจารณาการบริหารงานบุคคลในเรื่องต่างๆ ตามข้อ ๒๙๙

สำหรับแบบประเมินผลการปฏิบัติงานให้ผู้บังคับบัญชาเก็บสำเนาไว้ที่สำนักกอง หรือส่วนราชการที่เรียกชื่ออย่างอื่นที่มีฐานะเทียบเท่าสำนักหรือกองที่ผู้นั้นสังกัดเป็นเวลาอย่างน้อยสองรอบการประเมินและให้หน่วยงานที่รับผิดชอบงานการเจ้าหน้าที่ขององค์การบริหารส่วนจังหวัดจัดเก็บต้นฉบับไว้ในแฟ้มประวัติข้าราชการ หรือจัดเก็บในรูปแบบอื่นตามความเหมาะสมได้

ข้อ ๓๐๙<sup>๑๖๗</sup> หลักเกณฑ์และวิธีการประเมินผลการปฏิบัติงานนี้ให้ใช้กับการประเมินผลการปฏิบัติงานของข้าราชการองค์การบริหารส่วนจังหวัดทุกประเภทตำแหน่งและระดับตำแหน่ง

ข้อ ๓๑๐<sup>๑๖๘</sup> -----

ข้อ ๓๑๑<sup>๑๖๙</sup> -----

## ส่วนที่ ๕

### การลา

ข้อ ๓๑๒ ในส่วนนี้

“เข้ารับการตรวจเลือก” หมายความว่า เข้ารับการตรวจเลือกเพื่อรับราชการเป็นทหารกองประจำการ

“เข้ารับการเตรียมพล” หมายความว่า เข้ารับการระดมพล เข้ารับการตรวจสอบพล เข้ารับการฝึกวิชาทหาร หรือเข้ารับการทดลองความพร้อม ตามกฎหมายว่าด้วยการรับราชการทหาร

“องค์การระหว่างประเทศ” หมายความว่า องค์การที่ได้รับการจัดตั้งขึ้นด้วยความตกลงระหว่างประเทศทั้งในระดับรัฐบาล และระดับเอกชน และสำหรับองค์การสหประชาชาติให้หมายความรวมถึงทบวงการชำนัญพิเศษและองค์การอื่นใดในเครือสหประชาชาติด้วย

“องค์การต่างประเทศ” หมายความว่า องค์การหรือสถาบันต่างประเทศตามที่ผู้รักษาการตามประกาศนี้จะได้ประกาศรายชื่อให้ทราบ

“การไปปฏิบัติงานองค์การระหว่างประเทศ” หมายความว่า รวมถึง การไปปฏิบัติงานตามโครงการแลกเปลี่ยนอาจารย์ การไปปฏิบัติงานในองค์การต่างประเทศ การไปปฏิบัติงานในต่างประเทศ ในลักษณะเดียวกันกับการไปปฏิบัติงานในองค์การระหว่างประเทศ รวมทั้งการไปปฏิบัติงานในหน่วยงานขององค์การระหว่างประเทศ หน่วยงานขององค์การต่างประเทศ หรือหน่วยงานของรัฐบาลต่างประเทศซึ่งตั้งอยู่

<sup>๑๖๖</sup> ข้อ ๓๐๘ แก้ไขโดยประกาศ ก.จ.จ.พะเยา เรื่อง หลักเกณฑ์และเงื่อนไขเกี่ยวกับการบริหารงานบุคคลขององค์การบริหารส่วนจังหวัด แก้ไขเพิ่มเติม (ฉบับที่ ๑๒) พ.ศ. ๒๕๕๙ ลงวันที่ ๑๕ มีนาคม ๒๕๕๙

<sup>๑๖๗</sup> ข้อ ๓๐๙ แก้ไขโดยประกาศ ก.จ.จ.พะเยา เรื่อง หลักเกณฑ์และเงื่อนไขเกี่ยวกับการบริหารงานบุคคลขององค์การบริหารส่วนจังหวัด แก้ไขเพิ่มเติม (ฉบับที่ ๑๒) พ.ศ. ๒๕๕๙ ลงวันที่ ๑๕ มีนาคม ๒๕๕๙

<sup>๑๖๘</sup> ข้อ ๓๑๐ แก้ไขโดยประกาศ ก.จ.จ.พะเยา เรื่อง หลักเกณฑ์และเงื่อนไขเกี่ยวกับการบริหารงานบุคคลขององค์การบริหารส่วนจังหวัด แก้ไขเพิ่มเติม (ฉบับที่ ๑๒) พ.ศ. ๒๕๕๙ ลงวันที่ ๑๕ มีนาคม ๒๕๕๙

<sup>๑๖๙</sup> ข้อ ๓๑๑ แก้ไขโดยประกาศ ก.จ.จ.พะเยา เรื่อง หลักเกณฑ์และเงื่อนไขเกี่ยวกับการบริหารงานบุคคลขององค์การบริหารส่วนจังหวัด แก้ไขเพิ่มเติม (ฉบับที่ ๑๒) พ.ศ. ๒๕๕๙ ลงวันที่ ๑๕ มีนาคม ๒๕๕๙



ในประเทศไทย โดยได้รับเงินเดือนหรือค่าตอบแทนในลักษณะเดียวกันกับเงินเดือนจากองค์การระหว่างประเทศ องค์การต่างประเทศ หน่วยงานของรัฐบาลต่างประเทศหรือจากประเทศที่ไปปฏิบัติงาน แต่ทั้งนี้ ไม่รวมถึงการเดินทางไปราชการตามระเบียบว่าด้วยการอนุมัติให้เดินทางไปราชการหรือการจัดการประชุมของทางราชการ การไปรับราชการประจำในต่างประเทศ การไปศึกษา ฝึกอบรม ดูงานหรือปฏิบัติการวิจัยตามระเบียบหรือข้อบังคับว่าด้วยการให้ข้าราชการไปศึกษา ฝึกอบรม และดูงาน ณ ต่างประเทศ

“ลาติดตามคู่สมรส” หมายความว่า ลาติดตามสามีหรือภริยาโดยชอบด้วยกฎหมายที่เป็นข้าราชการหรือพนักงานรัฐวิสาหกิจ ซึ่งไปปฏิบัติหน้าที่ราชการหรือไปปฏิบัติงานในต่างประเทศหรือทางราชการสั่งให้ไปปฏิบัติงานในต่างประเทศตามความต้องการของทางราชการตามกฎหมายว่าด้วยการกำหนดหลักเกณฑ์การสั่งให้ไปทำการซึ่งให้นับเวลาระหว่างนั้นเหมือนเต็มเวลาราชการหรือเต็มเวลาทำงานตั้งแต่ ๑ ปีขึ้นไป แต่ไม่รวมถึงกรณีที่คู่สมรสไปศึกษา ฝึกอบรม ดูงาน หรือปฏิบัติการวิจัย ณ ต่างประเทศ

ข้อ ๓๑๓ การลาทุกประเภทตามที่กำหนดในส่วนนี้ ถ้ามีกฎหมาย ระเบียบ หรือมติคณะรัฐมนตรีกำหนดเกี่ยวกับการลาประเภทใดไว้เป็นพิเศษ ผู้ลาและผู้มีอำนาจพิจารณาหรืออนุญาตการลาจะต้องปฏิบัติตามกฎหมาย ระเบียบหรือมติคณะรัฐมนตรีเกี่ยวกับการลาประเภทนั้นด้วย

ข้อ ๓๑๔ ผู้มีอำนาจพิจารณาหรืออนุญาต และอำนาจพิจารณาหรืออนุญาตการลาสำหรับข้าราชการองค์การบริหารส่วนจังหวัด ให้เป็นไปตามตารางที่กำหนดไว้ท้ายประกาศนี้ในกรณีที่ผู้มีอำนาจอนุญาตการลาตามประกาศนี้ไม่อยู่ หรือไม่สามารถปฏิบัติราชการได้ และมีเหตุจำเป็นเร่งด่วนไม่อาจรอขออนุญาตจากผู้มีอำนาจได้ ให้ผู้ลาเสนอหรือจัดส่งใบลาต่อผู้มีอำนาจอนุญาตการลาชั้นเหนือขึ้นไปเพื่อพิจารณา และเมื่ออนุญาตแล้วให้แจ้งผู้มีอำนาจอนุญาตตามประกาศนี้ทราบด้วย

ผู้มีอำนาจพิจารณาหรืออนุญาตการลาจะมอบหมายหรือมอบอำนาจโดยทำเป็นหนังสือให้แก่ผู้ดำรงตำแหน่งใดเป็นผู้พิจารณาอนุญาตแทนก็ได้

ข้อ ๓๑๕ ข้าราชการผู้ใดได้รับคำสั่งให้ไปช่วยราชการ ณ หน่วยงานอื่นใดของทางราชการ หากประสงค์จะลาป่วย ลาคลอดบุตร ลากิจส่วนตัว ลาพักผ่อน หรือลาเข้ารับการตรวจเลือก หรือเข้ารับการเตรียมพล ในช่วงเวลาที่ไปช่วยราชการ ให้เสนอขออนุญาตลาต่อผู้บังคับบัญชาของหน่วยงานที่ไปช่วยราชการแล้วให้หน่วยงานนั้นรายงานจำนวนวันลาให้หน่วยงานต้นสังกัดของผู้ยื่นทราบ อย่างน้อยปีละครั้ง

การลาประเภทอื่นนอกจากที่ระบุไว้ในวรรคหนึ่ง ให้เสนอขออนุญาตลาต่อส่วนราชการเจ้าสังกัดตามหลักเกณฑ์ที่กำหนดสำหรับการลาประเภทนั้น

ข้อ ๓๑๖ การนับวันลาตามประกาศนี้ให้นับตามปีงบประมาณ

การนับวันลาเพื่อประโยชน์ในการเสนอหรือจัดส่งใบลา อนุญาตให้ลา และคำนวณวันลาให้นับต่อเนื่องกัน โดยนับวันหยุดราชการที่อยู่ในระหว่างวันลาประเภทเดียวกัน รวมเป็นวันลาด้วย เว้นแต่การนับเพื่อประโยชน์ในการคำนวณวันลาสำหรับวันลาป่วยที่มีใช้วันลาป่วยตามกฎหมายว่าด้วยการสงเคราะห์ข้าราชการ ผู้ได้รับอันตรายหรือการป่วยเจ็บเพราะเหตุปฏิบัติราชการ วันลากิจส่วนตัว และวันลาพักผ่อนให้นับเฉพาะวันทำการ

การลาป่วยหรือลากิจส่วนตัวซึ่งมีระยะเวลาต่อเนื่องกัน จะเป็นในปีเดียวกันหรือไม่ก็ตามให้นับเป็นการลาครั้งหนึ่ง ถ้าจำนวนวันลาครั้งหนึ่งรวมกันเกินอำนาจของผู้มีอำนาจอนุญาตระดับใด ให้นำใบลาเสนอขึ้นไปตามลำดับจนถึงผู้มีอำนาจอนุญาต

ข้าราชการที่ถูกเรียกเข้ามาปฏิบัติราชการระหว่างการลา ให้ถือว่าการลาเป็นอันหมดเขตเพียงวันก่อนเดินทางกลับและวันราชการเริ่มต้นตั้งแต่วันออกเดินทางกลับเป็นต้นไป

การลารุ่งวันในตอนเช้าหรือตอนบ่าย ให้นับเป็นการลารุ่งวันตามประเภทของการลานั้น ๆ

ข้าราชการซึ่งได้รับอนุญาตให้ลาหากประสงค์จะยกเลิกวันลาที่ยังไม่ได้หยุดราชการให้เสนอขอถอนวันลาต่อผู้บังคับบัญชาตามลำดับจนถึงผู้มีอำนาจอนุญาตให้ลา และให้ถือว่า การลาเป็นอันหมดเขตเพียงวันที่ขอถอนวันลานั้น

ข้อ ๓๑๗ เพื่อควบคุมให้เป็นไปตามประกาศนี้ ให้องค์การบริหารส่วนจังหวัดจัดทำบัญชีลงเวลาการปฏิบัติราชการของข้าราชการในสังกัด โดยมีสาระสำคัญตามตัวอย่างท้ายประกาศนี้ หรือจะใช้เครื่องบันทึกเวลาการปฏิบัติราชการแทนก็ได้

ในกรณีจำเป็นนายองค์การบริหารส่วนจังหวัดจะกำหนดวิธีลงเวลาปฏิบัติราชการหรือวิธีควบคุมการปฏิบัติราชการของข้าราชการที่มีการปฏิบัติราชการในลักษณะพิเศษเป็นอย่างไรตามเห็นสมควรก็ได้ แต่ทั้งนี้ต้องมีหลักฐานให้สามารถตรวจสอบวันลา เวลาการปฏิบัติราชการได้ด้วย

ข้อ ๓๑๘ การลาให้ใช้ใบลาตามแบบท้ายประกาศนี้ เว้นแต่ในกรณีจำเป็นหรือรีบด่วนจะใช้ใบลาที่มีข้อความไม่ครบถ้วนตามแบบหรือจะลาโดยวิธีการอย่างอื่นก็ได้ แต่ทั้งนี้ ต้องส่งใบลาตามแบบในวันแรกที่มาปฏิบัติราชการ

ข้อ ๓๑๙ ข้าราชการซึ่งประสงค์จะไปต่างประเทศในระหว่างการลาตามประกาศนี้ หรือในระหว่างวันหยุดราชการให้เสนอขออนุญาตต่อผู้บังคับบัญชาตามลำดับจนถึงนายองค์การบริหารส่วนจังหวัด

การอนุญาตของนายองค์การบริหารส่วนจังหวัดตามวรรคหนึ่งเมื่ออนุญาตแล้วให้รายงานผู้ว่าราชการจังหวัด และปลัดกระทรวงมหาดไทยทราบด้วย

ข้อ ๓๒๐ ข้าราชการผู้ใดไม่สามารถมาปฏิบัติราชการได้ อันเนื่องมาจากพฤติการณ์พิเศษซึ่งเกิดขึ้นกับบุคคลทั่วไปในท้องที่นั้น หรือพฤติการณ์พิเศษซึ่งเกิดขึ้นกับข้าราชการผู้นั้นและมิได้เกิดจากความประมาทเลินเล่อหรือความผิดของข้าราชการผู้นั้นเอง โดยพฤติการณ์พิเศษดังกล่าวร้ายแรงจนเป็นเหตุขัดขวางทำให้ไม่สามารถมาปฏิบัติราชการ ณ สถานที่ตั้งปกติ ให้ข้าราชการผู้นั้นรีบรายงานพฤติการณ์ที่เกิดขึ้นรวมทั้งอุปสรรคขัดขวางที่ทำให้มาปฏิบัติราชการไม่ได้ต่อผู้บังคับบัญชาตามลำดับจนถึงนายองค์การบริหารส่วนจังหวัดทันทีในวันแรกที่สามารถมาปฏิบัติราชการได้

ในกรณีที่นายองค์การบริหารส่วนจังหวัดเห็นว่า การที่ข้าราชการผู้นั้นมาปฏิบัติราชการไม่ได้เป็นเพราะพฤติการณ์พิเศษตามวรรคหนึ่งจริง ให้สั่งให้การหยุดราชการของข้าราชการผู้นั้นไม่นับเป็นวันลาตามจำนวนวันที่ไม่สามารถมาปฏิบัติราชการได้ อันเนื่องมาจากพฤติการณ์พิเศษดังกล่าว

ในกรณีที่นายองค์การบริหารส่วนจังหวัด เห็นว่าการที่ไม่สามารถมาปฏิบัติราชการยังไม่สมควร ถือเป็นพฤติการณ์พิเศษตามวรรคหนึ่ง ให้ถือว่าวันที่ข้าราชการผู้นั้นไม่มาปฏิบัติราชการเป็นวันลาบางส่วน

ข้อ ๓๒๑ การลาแบ่งออกเป็น ๙ ประเภท คือ

- (๑) การลาป่วย
- (๒) การลาคลอดบุตร
- (๓) การลากิจส่วนตัว
- (๔) การลาพักผ่อน
- (๕) การลาอุปสมบทหรือการลาไปประกอบพิธีฮัจญ์
- (๖) การลาเข้ารับการศึกษาหรือเข้ารับการศึกษา
- (๗) การลาไปศึกษา ฝึกอบรม ดูงาน หรือปฏิบัติการวิจัย
- (๘) การลาไปปฏิบัติงานในองค์การระหว่างประเทศ
- (๙) การลาติดตามคู่สมรส

ข้อ ๓๒๒ ข้าราชการซึ่งประสงค์จะลาป่วยเพื่อรักษาตัวให้เสนอหรือจัดส่งใบลา ต่อผู้บังคับบัญชาตามลำดับจนถึงผู้มีอำนาจอนุญาตก่อนหรือในวันที่ลา เว้นแต่ในกรณีจำเป็นจะเสนอหรือจัดส่งใบลาในวันแรกที่มาปฏิบัติราชการก็ได้

ในกรณีที่ข้าราชการผู้ขอลามีอาการป่วยจนไม่สามารถจะลงชื่อในใบลาได้ จะให้ผู้อื่นลาแทนก็ได้ แต่เมื่อสามารถลงชื่อได้แล้วให้เสนอหรือจัดส่งใบลาโดยเร็ว

การลาป่วยตั้งแต่ ๓๐ วันขึ้นไป ต้องมีใบรับรองแพทย์ซึ่งเป็นผู้ที่ได้ขึ้นทะเบียน และรับใบอนุญาตเป็นผู้ประกอบวิชาชีพเวชกรรมแนบไปกับใบลาด้วย ในกรณีจำเป็นหรือเห็นสมควรผู้มีอำนาจอนุญาตจะสั่งให้ใช้ใบรับรองแพทย์ซึ่งผู้มีอำนาจอนุญาตเห็นชอบแทนก็ได้

การลาป่วยไม่ถึง ๓๐ วัน ไม่ว่าจะเป็นการลาครั้งเดียวหรือหลายครั้งติดต่อกันถ้าผู้มีอำนาจอนุญาตเห็นสมควร จะสั่งให้มีใบรับรองแพทย์ตามวรรคสามประกอบใบลา หรือสั่งให้ผู้ลาไปรับการตรวจจากแพทย์ของทางราชการเพื่อประกอบการพิจารณาอนุญาตก็ได้

ข้อ ๓๒๓ ข้าราชการซึ่งประสงค์จะลาคลอดบุตร ให้เสนอหรือจัดส่งใบลาต่อผู้บังคับบัญชาตามลำดับจนถึงผู้มีอำนาจอนุญาตหรือในวันที่ลา เว้นแต่ไม่สามารถจะลงชื่อในใบลาได้ จะให้ผู้อื่นลาแทนก็ได้ แต่เมื่อสามารถลงชื่อได้แล้ว ให้เสนอหรือจัดส่งใบลาโดยเร็ว และมีสิทธิลาคลอดบุตรโดยได้รับเงินเดือนครั้งหนึ่งได้ ๖๐ วัน โดยไม่ต้องมีใบรับรองแพทย์

การลาคลอดบุตรคาบเกี่ยวกับการลาประเภทใด ซึ่งยังไม่ครบกำหนดวันลาของการลาประเภทนั้น ให้ถือว่าการลาประเภทนั้นสิ้นสุดลง และให้นับเป็นการลาคลอดบุตรตั้งแต่วันเริ่มวันลาคลอดบุตร

ข้อ ๓๒๔ ข้าราชการซึ่งประสงค์จะลา กิจส่วนตัว ให้เสนอหรือจัดส่งใบลาต่อผู้บังคับบัญชาตามลำดับจนถึงผู้มีอำนาจอนุญาต และเมื่อได้รับอนุญาตแล้วจึงจะหยุดราชการได้ เว้นแต่มีเหตุจำเป็นไม่สามารถรอรับอนุญาตได้ทันจะเสนอหรือจัดส่งใบลาพร้อมด้วยเหตุจำเป็นไว้แล้วหยุดราชการไปก่อนได้ แต่จะต้องชี้แจงเหตุผลให้ผู้มีอำนาจอนุญาตทราบโดยเร็ว

ในกรณีมีเหตุพิเศษที่ไม่อาจเสนอหรือจัดส่งใบลาก่อนตามวรรคหนึ่งได้ ให้เสนอหรือจัดส่งใบลาพร้อมทั้งเหตุผลความจำเป็นต่อผู้บังคับบัญชาตามลำดับจนถึงผู้มีอำนาจอนุญาตทันทีในวันแรกที่มาปฏิบัติราชการ

ข้อ ๓๒๕ ข้าราชการที่ลาคลอดบุตรตามข้อ ๓๒๓ แล้ว หากประสงค์จะลาเพื่อเลี้ยงดูบุตรเพิ่มอีก ให้มีสิทธิลา กิจส่วนตัวเพื่อเลี้ยงดูบุตรต่อเนื่องจากการลาคลอดบุตร โดยได้รับเงินเดือนได้อีกไม่เกิน ๓๐ วันทำการ

ข้อ ๓๒๖ ข้าราชการมีสิทธิลา กิจส่วนตัว รวมทั้งลา กิจส่วนตัวเพื่อเลี้ยงดูบุตรต่อเนื่องจากการลาคลอดบุตร โดยได้รับเงินเดือนปีละไม่เกิน ๔๕ วันทำการ

ข้าราชการผู้ที่ได้ใช้สิทธิลา กิจส่วนตัวเพื่อเลี้ยงดูบุตรต่อเนื่องจากการลาคลอดบุตรตามข้อ ๓๒๕ ในปีใดแล้ว ให้มีสิทธิลา กิจส่วนตัวโดยได้รับเงินเดือนได้อีกตามจำนวนวันที่เหลืออยู่

ข้อ ๓๒๗ ข้าราชการที่ลาคลอดบุตรและลา กิจส่วนตัวเพื่อเลี้ยงดูบุตรต่อเนื่องจากการลาคลอดบุตร โดยมีสิทธิได้รับเงินเดือนตามข้อ ๓๒๕ และข้อ ๓๒๖ แล้ว หากประสงค์จะลา กิจส่วนตัวเพื่อเลี้ยงดูบุตรต่อไปอีก ให้ลาได้ไม่เกิน ๑๕๐ วันทำการ โดยไม่มีสิทธิได้รับเงินเดือนระหว่างลา

ข้อ ๓๒๘ ผู้ที่ได้รับอนุญาตให้ลา กิจส่วนตัว เว้นแต่กรณีการลา กิจส่วนตัวเพื่อเลี้ยงดูบุตรตามข้อ ๓๒๕ และข้อ ๓๒๖ ซึ่งได้หยุดราชการไปยังไม่ครบกำหนด ถ้ามีราชการจำเป็นเกิดขึ้น ผู้บังคับบัญชาหรือผู้มีอำนาจอนุญาตจะเรียกตัวมาปฏิบัติราชการก็ได้

ข้อ ๓๒๙ ข้าราชการมีสิทธิลาพักผ่อนประจำปีในปีหนึ่งได้ ๑๐ วันทำการ เว้นแต่ข้าราชการดังต่อไปนี้ไม่มีสิทธิลาพักผ่อนประจำปีในปีที่ได้รับบรรจุเข้ารับราชการยังไม่ถึง ๖ เดือน

(๑) ผู้ซึ่งได้รับบรรจุเข้ารับราชการครั้งแรก

(๒) ผู้ซึ่งลาออกจากราชการเพราะเหตุส่วนตัว แล้วต่อมาได้บรรจุเข้ารับราชการอีก  
(๓) ผู้ซึ่งลาออกจากราชการเพื่อดำรงตำแหน่งทางการเมืองหรือเพื่อสมัครรับเลือกตั้ง แล้วต่อมาได้รับบรรจุเข้ารับราชการอีกหลัง ๖ เดือน นับแต่วันออกจากราชการ

(๔) ผู้ซึ่งถูกสั่งให้ออกจากราชการในกรณีอื่น นอกจากกรณีไปรับราชการทหารตามกฎหมายว่าด้วยการรับราชการทหาร และในกรณีไปปฏิบัติงานใด ๆ ตามความประสงค์ของทางราชการแล้ว ต่อมาได้รับการบรรจุเข้ารับราชการอีก

ข้อ ๓๓๐ ถ้าในปีใดข้าราชการผู้ใดมิได้ลาพักผ่อนประจำปี หรือลาพักผ่อนประจำปีแล้ว แต่ไม่ครบ ๑๐ วันทำการ ให้สะสมวันที่มีได้ลาในปีนั้นรวมเข้ากับปีต่อ ๆ ไปได้ แต่วันลาพักผ่อนสะสมรวมกับวันลาพักผ่อนในปีปัจจุบันจะต้องไม่เกิน ๒๐ วันทำการ

สำหรับผู้ที่ได้รับราชการติดต่อกันมาแล้วไม่น้อยกว่า ๑๐ ปี ให้มีสิทธินำวันลาพักผ่อนสะสมรวมกับวันลาพักผ่อนประจำปีในปีปัจจุบันได้ไม่เกิน ๓๐ วันทำการ

ข้อ ๓๓๑ ข้าราชการซึ่งประสงค์จะลาพักผ่อน ให้เสนอหรือจัดส่งในลาต่อผู้บังคับบัญชาตามลำดับจนถึงผู้มีอำนาจอนุญาต และเมื่อได้รับอนุญาตแล้วจึงจะหยุดราชการได้

ข้อ ๓๓๒ การอนุญาตให้ลาพักผ่อน ผู้มีอำนาจอนุญาตจะอนุญาตให้ลาครั้งเดียวหรือหลายครั้งก็ได้ โดยมีให้เสียหายแก่ราชการ

ข้อ ๓๓๓ ผู้ที่ได้รับอนุญาตให้ลาพักผ่อนซึ่งหยุดราชการไปยังไม่ครบกำหนด ถ้ามีราชการจำเป็นเกิดขึ้นผู้บังคับบัญชาหรือผู้มีอำนาจอนุญาตจะเรียกตัวมาปฏิบัติราชการก็ได้

ข้อ ๓๓๔ ข้าราชการซึ่งประสงค์จะลาอุปสมบทในพระพุทธศาสนา หรือข้าราชการที่นับถือศาสนาอิสลามซึ่งประสงค์จะลาไปประกอบพิธีฮัจย์ ณ เมืองเมกกะ ประเทศซาอุดีอาระเบีย ให้เสนอหรือจัดส่งใบลาต่อผู้บังคับบัญชาตามลำดับจนถึงผู้มีอำนาจพิจารณาหรืออนุญาตก่อนวันอุปสมบทหรือก่อนวันเดินทางไปประกอบพิธีฮัจย์ ไม่น้อยกว่า ๖๐ วัน

ในกรณีมีเหตุพิเศษไม่อาจเสนอหรือจัดส่งใบลาก่อนตามวรรคหนึ่ง ให้ชี้แจงเหตุผลความจำเป็นประกอบการลา และให้อยู่ในดุลยพินิจของผู้มีอำนาจที่จะพิจารณาให้ลาหรือไม่ก็ได้

ข้อ ๓๓๕ ข้าราชการที่ได้รับพระราชทานพระบรมราชานุญาตให้ลาอุปสมบทหรือได้รับอนุญาตให้ลาไปประกอบพิธีฮัจย์ตามข้อ ๓๓๔ แล้ว จะต้องอุปสมบทหรือออกเดินทางไปประกอบพิธีฮัจย์ภายใน ๑๐ วัน นับแต่วันเริ่มลา และจะต้องกลับมารายงานตัวเข้าปฏิบัติราชการภายใน ๕ วัน นับแต่วันทีลลาสิกขา หรือวันที่เดินทางกลับถึงประเทศไทยหลังจากการเดินทางไปประกอบพิธีฮัจย์

ข้าราชการที่ได้รับพระราชทานพระบรมราชานุญาตให้ลาอุปสมบทหรือได้รับอนุญาตให้ลาไปประกอบพิธีฮัจย์ และได้หยุดราชการไปแล้ว หากปรากฏว่ามีปัญหาอุปสรรคทำให้ไม่สามารถอุปสมบทหรือไปประกอบพิธีฮัจย์ตามที่ขอลาไว้ เมื่อได้รับรายงานตัวกลับเข้าปฏิบัติราชการตามปกติและขอถอนวันลาให้ผู้มีอำนาจพิจารณาหรืออนุญาต พิจารณาหรืออนุญาตให้ถอนวันลาอุปสมบท หรือไปประกอบพิธีฮัจย์ได้ โดยให้ถือว่าวันที่ได้หยุดราชการไปแล้วเป็นวันลาปฏิบัติงาน

ข้อ ๓๓๖ ข้าราชการที่ได้รับหมายเรียกเข้ารับการตรวจเลือก ให้รายงานผลต่อผู้บังคับบัญชา ก่อนวันเข้ารับการตรวจเลือกไม่น้อยกว่า ๔๘ ชั่วโมง ส่วนข้าราชการที่ได้รับหมายเรียกเข้ารับการเตรียมพล ให้รายงานลาต่อผู้บังคับบัญชาภายใน ๔๘ ชั่วโมง นับแต่เวลารับหมายเรียกเป็นต้นไป และให้ไปเข้ารับการตรวจเลือก หรือเข้ารับการเตรียมพลตามวันเวลาในหมายเรียกนั้นโดยไม่ต้องรอรับคำสั่งอนุญาต และให้ผู้บังคับบัญชาเสนอไปตามลำดับจนถึงนายกองค์การบริหารส่วนจังหวัด

ข้อ ๓๓๗ เมื่อข้าราชการที่ลานั้นพ้นจากการเข้ารับการตรวจเลือก หรือเข้ารับการเตรียมพลแล้ว ให้มารายงานตัวกลับเข้าปฏิบัติราชการตามปกติต่อผู้บังคับบัญชาภายใน ๗ วัน เว้นแต่กรณีที่มีเหตุจำเป็น นายกองค์การบริหารส่วนจังหวัดอาจขยายเวลาให้ได้รวมแล้วไม่เกิน ๑๕ วัน

ข้อ ๓๓๘ ข้าราชการซึ่งประสงค์จะลาไปศึกษา ฝึกอบรม ดูงานหรือปฏิบัติการวิจัย ต่างประเทศ ให้เสนอหรือจัดส่งใบลาต่อผู้บังคับบัญชาตามลำดับจนถึงนายกองค้การบริหารส่วนจังหวัด เพื่อพิจารณาอนุญาต

สำหรับการลาไปศึกษา ฝึกอบรม ดูงานหรือปฏิบัติการวิจัยในประเทศให้เสนอหรือจัดส่งใบลาต่อผู้บังคับบัญชาตามลำดับจนถึงนายกองค้การบริหารส่วนจังหวัดเพื่อพิจารณาอนุญาต

ข้อ ๓๓๙ ข้าราชการซึ่งประสงค์จะลาไปปฏิบัติงานในองค์การระหว่างประเทศให้เสนอ หรือจัดส่งใบลาต่อผู้บังคับบัญชาตามลำดับจนถึงนายกองค้การบริหารส่วนจังหวัดเพื่อพิจารณา โดยความเห็นชอบของ ก.จ.จ. ทั้งนี้ โดยถือปฏิบัติตามหลักเกณฑ์ที่กำหนดไว้ในส่วนนี้

ข้อ ๓๔๐ การไปปฏิบัติงานในองค์การระหว่างประเทศมี ๒ ประเภท คือ

“ประเภทที่ ๑” ได้แก่ การไปปฏิบัติงานในกรณีหนึ่งกรณีใด ดังต่อไปนี้

(๑) การไปปฏิบัติงานในองค์การระหว่างประเทศ ซึ่งประเทศไทยเป็นสมาชิกและเป็นวาระที่ต้องส่งไปปฏิบัติงานในองค์การนั้น

(๒) รัฐบาลไทยมีข้อผูกพันที่จะต้องส่งไปปฏิบัติงานตามความตกลงระหว่างประเทศ

(๓) ประเทศไทยต้องส่งไปปฏิบัติงานเพื่อพิทักษ์รักษาผลประโยชน์ของประเทศตามความต้องการของรัฐบาลไทย

“ประเภทที่ ๒” ได้แก่ การไปปฏิบัติงานนอกเหนือจากประเภทที่ ๑

ข้อ ๓๔๑ ข้าราชการที่ไปปฏิบัติงานในองค์การระหว่างประเทศต้องมีคุณสมบัติดังต่อไปนี้

(๑) เป็นข้าราชการประจำตลอดมาเป็นระยะเวลาติดต่อกันไม่น้อยกว่าห้าปีก่อนถึงวันที่ได้รับอนุญาตให้ไปปฏิบัติงาน เว้นแต่ผู้ที่ไม่ปฏิบัติงานในองค์การสหประชาชาติกำหนดเวลาห้าปีให้ลดลงเป็นสองปี

สำหรับผู้ที่เคยไปปฏิบัติงานในองค์การระหว่างประเทศประเภทที่ ๒ มาแล้วจะต้องมีเวลาปฏิบัติราชการในส่วนราชการไม่น้อยกว่าสองปี นับแต่วันเริ่มกลับเข้าปฏิบัติหน้าที่ราชการ หลังจากเดินทางกลับจากราชการไปปฏิบัติงานในองค์การระหว่างประเทศประเภทที่ ๒ ครั้งสุดท้าย

(๒) ผู้ที่ไปปฏิบัติงานในองค์การระหว่างประเทศประเภทที่ ๒ ต้องมีอายุไม่เกินห้าสิบปีบริบูรณ์ นับถึงวันที่ได้รับอนุญาตให้ไปปฏิบัติงาน

(๓) เป็นผู้ปฏิบัติหน้าที่ราชการมีความรู้ความสามารถเหมาะสม มีความประพฤติเรียบร้อยและไม่อยู่ในระหว่างถูกสอบสวนว่ากระทำผิดวินัย

การขอยกเว้นหรือผ่อนผันคุณสมบัติตาม (๑) ววรรคสอง และ (๒) ให้เสนอเหตุผลความจำเป็นต่อนายกองค้การบริหารส่วนจังหวัด เพื่อพิจารณาโดยความเห็นชอบของ ก.จ.จ. เป็นราย ๆ ไป

ข้อ ๓๔๒ ให้ข้าราชการที่ได้รับการคัดเลือกให้ไปปฏิบัติงานในองค์การระหว่างประเทศ ยื่นใบลาต่อผู้บังคับบัญชาไปตามลำดับจนถึงนายกองค้การบริหารส่วนจังหวัด เพื่อพิจารณาอนุญาต โดยความเห็นชอบของ ก.จ.จ. และมีคำสั่งให้ข้าราชการผู้นั้นลาไปปฏิบัติงานได้ โดยถือว่าเป็นการไปทำการใด ๆ อันจะนับเวลาระหว่างนั้น เหมือนเต็มเวลาราชการ มีกำหนดเวลาไม่เกินสี่ปีสำหรับการไปปฏิบัติงานประเภทที่ ๑ หรือมีกำหนดเวลาไม่เกินหนึ่งปีสำหรับการไปปฏิบัติงานประเภทที่ ๒ โดยไม่ได้รับเงินเดือน เว้นแต่อัตราเงินเดือนที่ได้รับจากองค์การระหว่างประเทศต่ำกว่าอัตราเงินเดือนของทางราชการ ที่ผู้นั้นได้รับอยู่ในขณะนั้นให้มีสิทธิได้รับเงินเดือนจากทางราชการสมทบ ซึ่งเมื่อรวมกับเงินเดือนจากองค์การระหว่างประเทศแล้วไม่เกินอัตราเงินเดือนของทางราชการที่ข้าราชการผู้นั้นได้รับอยู่ในขณะนั้น

ข้อ ๓๔๓ ข้าราชการที่ได้รับอนุญาตให้ไปปฏิบัติงานในองค์การระหว่างประเทศ หากประสงค์จะอยู่ปฏิบัติงานต่อ ให้ยื่นเรื่องราวพร้อมทั้งเหตุผลความจำเป็นและประโยชน์ทางราชการจะได้รับต่อผู้บังคับบัญชา ตามลำดับจนถึงนายกองค้การบริหารส่วนจังหวัด เพื่อพิจารณาอนุญาต โดยความเห็นชอบของ

ก.จ.จ. และมีคำสั่งให้ข้าราชการผู้นั้นไปปฏิบัติงานโดยถือว่าเป็นการไปทำการใด ๆ อันจะนับเวลาระหว่างนั้นเหมือนเต็มเวลาราชการ ตามกฎหมายว่าด้วยกำหนดหลักเกณฑ์การสั่งให้ข้าราชการไปทำการนั้นเหมือนเต็มเวลาราชการได้อีก แต่เมื่อรวมแล้วต้องไม่เกินสี่ปี

การอนุญาตให้ข้าราชการผู้ใดไปปฏิบัติงานประเภทที่ ๒ เกินกว่าหนึ่งปี ให้ผู้บังคับบัญชาสั่งให้ผู้นั้นออกจากราชการในช่วงเวลาที่ไปปฏิบัติงานเกินหนึ่งปีด้วย

ข้อ ๓๔๔ เมื่อองค์การบริหารส่วนจังหวัดได้มีคำสั่งให้ข้าราชการไปปฏิบัติงานตามข้อ ๓๔๒ หรือให้ไปปฏิบัติงานต่อหรือให้ออกจากราชการตามข้อ ๓๔๓ แล้ว ให้องค์การบริหารส่วนจังหวัด รายงานและส่งสำเนาคำสั่งดังกล่าวให้สำนักงาน ก.จ. ทราบ

ข้อ ๓๔๕ ให้องค์การบริหารส่วนจังหวัดจัดทำสัญญาผูกมัดข้าราชการที่ไปปฏิบัติงานในองค์การระหว่างประเทศประเภทที่ ๒ ให้กลับมารับราชการในส่วนราชการเป็นเวลาหนึ่งเท่าของระยะเวลาที่ไปปฏิบัติงาน ข้าราชการผู้ใดปฏิบัติงานในองค์การระหว่างประเทศแล้วไม่กลับมารับราชการหรือกลับมารับราชการไม่ครบกำหนดตามสัญญา ให้ชดใช้เงินเบี้ยปรับแก้ทางราชการ ดังนี้

(๑) ไม่กลับเข้ารับราชการเลย ให้ชดใช้เป็นจำนวนเท่ากับเงินเดือนเดือนสุดท้ายที่ได้รับคูณด้วยเวลาที่ไปปฏิบัติงานที่คิดเป็นเดือน เศษของเดือน ถ้าเกินสิบห้าวันให้คิดเป็นหนึ่งเดือน

(๒) กลับมารับราชการไม่ครบกำหนดตามสัญญา ให้ชดใช้เบี้ยปรับตาม (๑) ลดลงตามส่วน การทำสัญญาตามวรรคหนึ่งให้องค์การบริหารส่วนจังหวัด กำหนดตามแบบที่กำหนดสำหรับข้าราชการพลเรือน เมื่อจัดทำแล้วให้ส่งให้สำนักงาน ก.จ. จำนวน ๑ ชุด

ข้อ ๓๔๖ ข้าราชการที่ไปปฏิบัติงานในองค์การระหว่างประเทศ เมื่อปฏิบัติงานแล้วเสร็จ ให้รายงานตัวเข้าปฏิบัติหน้าที่ภายในสิบวัน นับแต่วันถัดจากเสร็จสิ้นการปฏิบัติงานและให้รายงานผลการไปปฏิบัติงานให้นายกองคการบริหารส่วนจังหวัดทราบ ภายในสามสิบวัน นับแต่วันที่กลับมาปฏิบัติหน้าที่ราชการ การรายงานผลการไปปฏิบัติงานตามวรรคหนึ่ง ให้ใช้แบบรายงานการไปปฏิบัติงานในองค์การระหว่างประเทศ ตามที่กำหนดไว้ท้ายประกาศนี้

ข้อ ๓๔๗ ข้าราชการซึ่งประสงค์จะลาติดตามคู่สมรส ให้เสนอหรือจัดส่งใบลาต่อผู้บังคับบัญชาตามลำดับจนถึงนายกองคการบริหารส่วนจังหวัด เพื่อพิจารณาอนุญาตโดยความเห็นชอบของ ก.จ.จ. ให้ลาได้ไม่เกินสองปี และในกรณีจำเป็นอาจอนุญาตให้ลาต่อได้อีกสองปี แต่เมื่อรวมแล้วต้องไม่เกินสี่ปี ถ้าเกินสี่ปีให้ลาออกจากราชการ

ข้อ ๓๔๘ การพิจารณาอนุญาตให้ข้าราชการลาติดตามคู่สมรส ผู้มีอำนาจอนุญาตจะอนุญาตให้ลาครั้งเดียวหรือหลายครั้งก็ได้โดยมิให้เสียหายแก่ราชการ แต่เมื่อรวมแล้วจะต้องไม่เกินระยะเวลาตามที่กำหนดในข้อ ๓๔๗ และจะต้องเป็นกรณี que คู่สมรสอยู่ปฏิบัติหน้าที่ราชการหรือปฏิบัติงานในต่างประเทศเป็นระยะเวลาติดต่อกันไม่ว่าจะอยู่ปฏิบัติหน้าที่ราชการหรือปฏิบัติงานในประเทศเดียวกันหรือไม่

ข้อ ๓๔๙ ข้าราชการที่ได้ลาติดตามคู่สมรสครบกำหนดระยะเวลาตามข้อ ๓๔๗ ในช่วงเวลาที่คู่สมรสอยู่ปฏิบัติหน้าที่ราชการหรือปฏิบัติงานในต่างประเทศติดต่อกันคราวหนึ่งแล้ว ไม่มีสิทธิขอลาติดตามคู่สมรสอีก เว้นแต่คู่สมรสจะได้กลับมาปฏิบัติหน้าที่ราชการหรือปฏิบัติงานประจำในประเทศไทยต่อมาได้รับคำสั่งให้ไปปฏิบัติหน้าที่ราชการหรือไปปฏิบัติงานในต่างประเทศอีกในช่วงเวลาใหม่ จึงจะมีสิทธิขอลาติดตามคู่สมรสตามข้อ ๓๔๗ ได้ใหม่

ข้อ ๓๕๐ กรณีมีเหตุพิเศษ สมควรยกเว้นการปฏิบัติตามที่กำหนดในส่วนนี้ให้นำเสนอ ก.จ.จ. เพื่อพิจารณาเป็นราย ๆ ไป

## ส่วนที่ ๖ เบ็ดเตล็ด

ข้อ ๓๕๑ วัน เวลาทำงาน วันหยุดตามประเพณี วันหยุดประจำปีของข้าราชการองค์การบริหารส่วนจังหวัด ให้องค์การบริหารส่วนจังหวัดประกาศกำหนดโดยให้เป็นไปตามที่คณะกรรมการกำหนดสำหรับข้าราชการพลเรือนโดยอนุโลม

ข้อ ๓๕๒ เครื่องแบบและระเบียบการแต่งเครื่องแบบของข้าราชการองค์การบริหารส่วนจังหวัด ให้เป็นไปตามกฎหมายหรือระเบียบว่าด้วยการนั้น

ข้อ ๓๕๓ ให้องค์การบริหารส่วนจังหวัดจัดให้มีประกาศกำหนดมาตรฐานคุณธรรมและจริยธรรมสำหรับข้าราชการองค์การบริหารส่วนจังหวัด เพื่อเป็นแนวทางการปฏิบัติราชการและการปฏิบัติตนของข้าราชการองค์การบริหารส่วนจังหวัด โดยให้ตีตีประกาศไว้อย่างเปิดเผยในสำนักงานขององค์การบริหารส่วนจังหวัด

ข้อ ๓๕๔ ในการจัดทำมาตรฐานคุณธรรมและจริยธรรมตามข้อ ๓๕๓ ให้องค์การบริหารส่วนจังหวัดแต่งตั้งคณะกรรมการจัดทำมาตรฐานคุณธรรมและจริยธรรมขึ้น ประกอบด้วยผู้แทนทุกฝ่ายขององค์การบริหารส่วนจังหวัด

ข้อ ๓๕๕ ให้องค์การบริหารส่วนจังหวัดรายงานเกี่ยวกับการคัดเลือก การบรรจุ การแต่งตั้ง การเลื่อนระดับ การเลื่อนขั้นเงินเดือน ตลอดจนการรายงานเกี่ยวกับการเปลี่ยนแปลงลักษณะหน้าที่ความรับผิดชอบของตำแหน่งและส่วนราชการการเปลี่ยนแปลงการใช้ตำแหน่งการทะเบียนประวัติของข้าราชการองค์การบริหารส่วนจังหวัด และการปฏิบัติกรอื่น ไปยัง ก.จ.

ข้อ ๓๕๖ เมื่อองค์การบริหารส่วนจังหวัดได้มีคำสั่ง หรือประกาศเกี่ยวกับข้าราชการองค์การบริหารส่วนจังหวัด หรือตามที่กำหนดในประกาศนี้ มาตรฐานทั่วไปเกี่ยวกับการบริหารงานบุคคลของข้าราชการองค์การบริหารส่วนจังหวัด และตามกฎหมายว่าด้วยระเบียบบริหารงานบุคคลส่วนท้องถิ่น ดังต่อไปนี้

(๑) การสั่งบรรจุและแต่งตั้ง ซึ่งหมายถึง การสั่งบรรจุเข้ารับราชการและแต่งตั้งให้ดำรงตำแหน่งข้าราชการองค์การบริหารส่วนจังหวัด

(๒) การสั่งแต่งตั้ง ซึ่งหมายถึง การส่งย้าย โอน รับโอน เลื่อนระดับ

(๓) การสั่งให้ได้รับเงินเดือน เงินประจำตำแหน่ง การให้ได้รับเงินเดือนตามคุณวุฒิ การได้รับประโยชน์ตอบแทนอื่น และการเลื่อนขั้นเงินเดือน

(๔) การสั่งประจำองค์การบริหารส่วนจังหวัด การสั่งผู้ประจำองค์การบริหารส่วนจังหวัดให้ดำรงตำแหน่งเดิมหรือตำแหน่งอื่น และการสั่งให้ช่วยปฏิบัติราชการ

(๕) การสั่งให้ออกจากราชการ

(๖) การประกาศการพ้นจากราชการตามกฎหมายว่าด้วยบำเหน็จบำนาญข้าราชการส่วนท้องถิ่น

(๗) การประกาศกำหนดโครงสร้างการแบ่งส่วนราชการ การกำหนดอำนาจหน้าที่ การแบ่งส่วนราชการภายใน การจัดตั้ง การปรับปรุง การรวมหรือการยุบเลิกการจัดแบ่งส่วนราชการขององค์การบริหารส่วนจังหวัด

(๘) การประกาศกำหนดตำแหน่งข้าราชการองค์การบริหารส่วนจังหวัด ตามแผนอัตรากำลังขององค์การบริหารส่วนจังหวัด การปรับปรุงเปลี่ยนแปลงเกี่ยวกับตำแหน่ง แผนอัตรากำลังขององค์การบริหารส่วนจังหวัด

ให้องค์การบริหารส่วนจังหวัดที่ออกคำสั่งหรือประกาศดังกล่าวรายงานไปยัง ก.จ. โดยส่งสำเนาคำสั่งหรือประกาศนั้นอย่างละ ๓ ฉบับ ไปให้ภายในห้าวันทำการนับแต่วันที่ออกคำสั่งหรือประกาศ

และสำหรับกรณีการบรรจุและแต่งตั้งตาม (๑) ให้ส่งทะเบียนประวัติข้าราชการองค์การบริหารส่วนจังหวัด ตามข้อ ๓๕๘ ของผู้ได้รับการบรรจุและแต่งตั้งที่ได้กรอกรายการและตรวจสอบถูกต้องแล้วไปพร้อมกันด้วย

ข้อ ๓๕๗ เมื่อ ก.จ.จ. หรือองค์การบริหารส่วนจังหวัด กำหนดให้มีการประกาศเกี่ยวกับการ คัดเลือก ตามที่กำหนดในประกาศนี้ ดังต่อไปนี้

(๑) การสอบแข่งขัน เพื่อบรรจุบุคคลเข้ารับราชการ

(๒) การคัดเลือกกรณีที่มีเหตุพิเศษที่ไม่จำเป็นต้องสอบแข่งขัน

(๓) การสอบคัดเลือก เพื่อแต่งตั้งข้าราชการองค์การบริหารส่วนจังหวัด ให้ดำรง ตำแหน่งในระดับที่สูงขึ้น

(๔) การคัดเลือก เพื่อแต่งตั้งข้าราชการองค์การบริหารส่วนจังหวัดตำแหน่งบริหารให้ ดำรงตำแหน่งในระดับที่สูงขึ้น

ให้เลขาธิการ ก.จ.จ. รายงานไปยัง ก.จ. โดยส่งสำเนาประกาศเกี่ยวกับการคัดเลือกนั้น อย่างละ ๓ ฉบับ ไปให้ภายใน ห้าวันทำการนับแต่วันที่ประกาศ

ข้อ ๓๕๘ ให้องค์การบริหารส่วนจังหวัด จัดให้มีทะเบียนประวัติของข้าราชการองค์การบริหาร ส่วนจังหวัดทุกคน โดยจัดเก็บไว้ที่องค์การบริหารส่วนจังหวัด ๑ ฉบับ และส่งให้ ก.จ. เก็บไว้ ๑ ฉบับ

การจัดทำทะเบียนประวัติของข้าราชการองค์การบริหารส่วนจังหวัด ลักษณะ รูปแบบ วิธีปฏิบัติเกี่ยวกับทะเบียนประวัติ วิธีการบันทึกรายการในทะเบียนประวัติ และการจัดทำแฟ้มประวัติ ข้าราชการองค์การบริหารส่วนจังหวัด ให้นำกฎหมายหรือระเบียบหรือมติคณะรัฐมนตรีที่กำหนดไว้สำหรับ ข้าราชการพลเรือนมาใช้บังคับโดยอนุโลม

ข้อ ๓๕๙ ข้าราชการองค์การบริหารส่วนจังหวัด ผู้ใดได้รับอนุญาตให้ไปศึกษาฝึกอบรม ศึกษานานาชาติ หรือปฏิบัติภารกิจวิจัยในประเทศ หรือต่างประเทศ ได้รับอนุญาตให้ลาไปปฏิบัติงานในองค์การระหว่าง ประเทศ หรือลาติดตามคู่สมรสตามระเบียบว่าด้วยการลาของข้าราชการองค์การบริหารส่วนจังหวัด ได้รับวุฒิ เพิ่มขึ้นหรือสูงขึ้น สมรส หย่า เปลี่ยนชื่อตัวหรือชื่อสกุล หรือตาย ให้องค์การบริหารส่วนจังหวัดที่อนุญาตหรือ ได้รับแจ้ง รายงานไปยัง ก.จ. ภายในห้าวันทำการนับแต่วันอนุญาตหรือวันได้รับแจ้ง แล้วแต่กรณี

### หมวด ๑๓

#### การบริหารงานบุคคลของลูกจ้าง

ข้อ ๓๖๐ ในหมวดนี้

“ส่วนราชการ” หมายความว่า ส่วนราชการที่องค์การบริหารส่วนจังหวัดประกาศจัดตั้งขึ้น ตามมาตรฐานทั่วไปเกี่ยวกับโครงสร้างการแบ่งส่วนราชการขององค์การบริหารส่วนจังหวัด

“ลูกจ้าง” หมายความว่า ลูกจ้างประจำ ลูกจ้างชั่วคราว และลูกจ้างลักษณะผู้ชำนาญงาน ขององค์การบริหารส่วนจังหวัด โดยไม่รวมถึงลูกจ้างของกิจการพาณิชย์ขององค์การบริหารส่วนจังหวัด

“ลูกจ้างประจำ” หมายความว่า ลูกจ้างรายเดือน รายวัน และรายชั่วโมงที่จ้างไว้ปฏิบัติงาน ที่มีลักษณะประจำโดยไม่มีกำหนดเวลาการจ้างตามอัตราและจำนวนที่กำหนดไว้และรับเงินค่าจ้างจากงบประมาณ หมวดค่าจ้างประจำขององค์การบริหารส่วนจังหวัด หรือหมวดเงินอุดหนุนของรัฐบาลด้วย

“ลูกจ้างชั่วคราว” หมายความว่า ลูกจ้างรายเดือน รายวัน และรายชั่วโมงที่จ้างไว้ปฏิบัติงาน ที่มีลักษณะชั่วคราวและหรือมีกำหนดเวลาจ้าง แต่ทั้งนี้ ระยะเวลาการจ้างต้องไม่เกินปีงบประมาณและรับเงิน ค่าจ้างจากงบประมาณหมวดค่าจ้างชั่วคราวหรือจากยอดเงินอื่นใด

“ลูกจ้างลักษณะผู้ชำนาญงาน” หมายความว่า ลูกจ้างซึ่งมีความรู้ความชำนาญในงาน เฉพาะอย่าง ที่จะต้องปฏิบัติเป็นอย่างดี ทั้งเคยปฏิบัติงานชนิดนั้นมานานไม่น้อยกว่า ๕ ปี โดยมีใบรับรอง ความรู้ ความชำนาญ และความสามารถในการทำงานจากสถานที่ทำงานเดิมที่ผู้นั้นเคยปฏิบัติงานมาแล้ว



“เวลาทำงานปกติ” หมายความว่า เวลาทำงานของทางราชการหรือเวลาอื่นใด ที่นายกองค้การ  
บริหารส่วนจังหวัดกำหนดตามลักษณะงานให้เป็นเวลาทำงานปกติ

“วันหยุดประจำสัปดาห์” หมายความว่า วันอาทิตย์ หรือวันอื่นใดที่นายกองค้การบริหาร  
ส่วนจังหวัดกำหนดขึ้นเพื่อความเหมาะสมตามลักษณะงานขององค์การบริหารส่วนจังหวัด โดยอาจกำหนด  
วันหยุดประจำสัปดาห์ เป็นสองวัน ก็ได้

“วันหยุดพิเศษ” หมายความว่า วันหยุดที่ทางราชการประกาศเป็นวันหยุดราชการ นอกจากวันหยุด  
ประจำสัปดาห์

“ค่าจ้างอัตราปกติ” หมายความว่า ค่าจ้างรายเดือน รายวันและรายชั่วโมง รวมถึงเงินเพิ่ม  
พิเศษสำหรับการสู้รบตามอัตราที่กำหนดจ่ายให้ลูกจ้างสำหรับการปฏิบัติงานปกติ

“ค่าจ้างรายเดือน” หมายความว่า ค่าจ้างที่กำหนดอัตราจ่ายเป็นรายเดือน รวมถึงเงินเพิ่มพิเศษ  
สำหรับการสู้รบ

“ค่าจ้างรายวัน” หมายความว่า ค่าจ้างที่กำหนดอัตราจ่ายเป็นรายวันในวันทำงานปกติ  
รวมถึงเงินเพิ่มพิเศษสำหรับการสู้รบ

“ค่าจ้างรายชั่วโมง” หมายความว่า ค่าจ้างที่กำหนดอัตราจ่ายเป็นรายชั่วโมงในวันทำงานปกติ  
รวมถึงเงินเพิ่มพิเศษสำหรับการสู้รบ

“ค่าจ้างนอกเวลา” หมายความว่า ค่าจ้างที่กำหนดจ่ายให้แก่ลูกจ้างรายวันและรายชั่วโมง  
เนื่องจากต้องปฏิบัติราชการนอกเวลาทำงานปกติ

“ค่าจ้างในวันหยุด” หมายความว่า ค่าจ้างที่กำหนดจ่ายให้แก่ลูกจ้างรายวันและรายชั่วโมง  
กรณีสั่งให้ปฏิบัติราชการในวันหยุดประจำสัปดาห์หรือวันหยุดพิเศษ

“ค่าอาหารทำการนอกเวลา” หมายความว่า ค่าอาหารที่กำหนดจ่ายให้แก่ลูกจ้างรายเดือน  
เนื่องในการปฏิบัติราชการนอกเวลาทำการปกติหรือปฏิบัติราชการในวันหยุดประจำสัปดาห์ หรือวันหยุดพิเศษ

“เงินช่วยเหลือค่าทำศพของลูกจ้างที่จ่ายในกรณีลูกจ้าง  
ถึงแก่ความตายในระหว่างรับราชการ

“ท้องถิ่นอื่น” หมายความว่า ท้องถิ่นที่ลูกจ้างต้องเดินทางไปปฏิบัติราชการนอกเขต  
องค์การบริหารส่วนจังหวัดที่ตนสังกัด

“ฝึกอบรม” หมายความว่า การเพิ่มพูนความรู้ความชำนาญ หรือประสบการณ์ ด้วยการเรียน  
การวิจัย การอบรม การสัมมนา หรือการปฏิบัติงานโดยไม่มีการรับปริญญา หรือประกาศนียบัตรวิชาชีพตาม  
กฎ ก.พ. ว่าด้วยกรนั้น และหมายความรวมถึงการฝึกฝนภาษา และการรับคำแนะนำก่อนเข้าฝึกอบรม  
หรือการดูงานที่เป็นส่วนหนึ่งของการฝึกอบรม หรือต่อจากการฝึกอบรมนั้นด้วย

“คูงาน” หมายความว่า การเพิ่มพูนความรู้หรือประสบการณ์ด้วยการสังเกตการณ์

“ปี” หมายความว่า ปีงบประมาณ

## ส่วนที่ ๑

### คุณสมบัติของลูกจ้าง

ข้อ ๓๖๑ ผู้ที่จะเข้ารับราชการเป็นลูกจ้าง อย่างน้อยจะต้องมีคุณสมบัติและไม่มีลักษณะ  
ต้องห้ามเบื้องต้น ดังนี้

(๑) มีสัญชาติไทย

- (๒)<sup>๑๗๐</sup> มีอายุไม่ต่ำกว่าสิบแปดปีบริบูรณ์ และไม่เกินหกสิบ
- (๓) เป็นผู้เลื่อมใสในการปกครองระบอบประชาธิปไตยอันมีพระมหากษัตริย์ทรงเป็นประมุขตามรัฐธรรมนูญแห่งราชอาณาจักรไทยด้วยความบริสุทธิ์ใจ
- (๔) ไม่เป็นผู้ดำรงตำแหน่งข้าราชการการเมือง
- (๕) ไม่เป็นผู้มีกายทุพพลภาพจนไม่สามารถปฏิบัติหน้าที่ได้ ไร้ความสามารถ หรือจิตฟั่นเฟือนไม่สมประกอบ หรือเป็นโรคตามที่ ก.จ. กำหนดสำหรับข้าราชการองค์การบริหารส่วนจังหวัด
- (๖) ไม่เป็นผู้อยู่ในระหว่างถูกสั่งให้พักราชการหรือถูกสั่งให้ออกจากราชการไว้ก่อนตามมาตรฐานทั่วไป หลักเกณฑ์และวิธีการเกี่ยวกับการบริหารงานบุคคลของข้าราชการองค์การบริหารส่วนจังหวัด ตามกฎหมายว่าด้วยระเบียบบริหารงานบุคคลส่วนท้องถิ่น หรือตามกฎหมายอื่น
- (๗) ไม่เป็นผู้บกพร่องในศีลธรรมอันดี จนเป็นที่รังเกียจของสังคม
- (๘) ไม่เป็นกรรมการพรรคการเมืองหรือเจ้าหน้าที่ในพรรคการเมือง
- (๙) ไม่เป็นบุคคลล้มละลาย
- (๑๐) ไม่เป็นผู้เคยต้องรับโทษจำคุกโดยคำพิพากษาถึงที่สุดให้จำคุกเพราะกระทำความผิดทางอาญา เว้นแต่เป็นโทษสำหรับความผิดที่ได้กระทำโดยประมาทหรือความผิดลหุโทษ
- (๑๑) ไม่เป็นผู้เคยถูกลงโทษให้ออก ปลดออก หรือไล่ออกจากรัฐวิสาหกิจ หรือหน่วยงานอื่นของรัฐ
- (๑๒) ไม่เป็นผู้เคยถูกลงโทษให้ออกหรือปลดออก เพราะกระทำผิดวินัยตามมาตรฐานทั่วไป หลักเกณฑ์และวิธีการเกี่ยวกับการบริหารงานบุคคลของข้าราชการองค์การบริหารส่วนจังหวัด ตามกฎหมายว่าด้วยระเบียบบริหารงานบุคคลส่วนท้องถิ่น หรือตามกฎหมายอื่น
- (๑๓) ไม่เป็นผู้เคยถูกลงโทษไล่ออก เพราะกระทำผิดวินัยตามมาตรฐานทั่วไป หลักเกณฑ์และวิธีการเกี่ยวกับการบริหารงานบุคคลของข้าราชการองค์การบริหารส่วนจังหวัด ตามกฎหมายว่าด้วยระเบียบบริหารงานบุคคลส่วนท้องถิ่น หรือตามกฎหมายอื่น
- (๑๔) ไม่เป็นผู้เคยกระทำการทุจริตในการสอบเข้ารับราชการ
- ข้อ ๓๖๒<sup>๑๗๑</sup> คณะกรรมการข้าราชการองค์การบริหารส่วนจังหวัด มีอำนาจพิจารณา ยกเว้นการจ้างลูกจ้างลักษณะผู้ชำนาญงานสำหรับลูกจ้างผู้ขาดคุณสมบัติ ตามข้อ ๓๖๑ (๑๐) เป็นรายบุคคลได้
- ผู้ที่ขาดคุณสมบัติหรือมีลักษณะต้องห้ามตามข้อ ๓๖๑ (๗) (๙) (๑๐) หรือ (๑๔) ก.จ.จ. อาจพิจารณา ยกเว้นให้เข้ารับราชการได้ หรือผู้ที่ขาดคุณสมบัติหรือมีลักษณะต้องห้ามตามข้อ ๓๖๑ (๑๑) หรือ (๑๒) ถ้าผู้นั้นได้ออกจากงานหรือราชการไปเกินสองปีแล้ว หรือผู้ที่ขาดคุณสมบัติหรือมีลักษณะต้องห้ามตามข้อ ๓๖๑ (๑๓) ถ้าผู้นั้นได้ออกจากงานหรือราชการไปเกินสามปีแล้ว และมีใช้เป็นกรณีออกจากงานหรือราชการเพราะกระทำผิดในกรณีทุจริตต่อหน้าที่ ก.จ.จ. อาจพิจารณา ยกเว้นให้เข้ารับราชการได้ สำหรับการขอยกเว้นและการพิจารณา ยกเว้นในกรณีที่ขาดคุณสมบัติหรือมีลักษณะต้องห้าม ให้พ้นขั้นตอน และวิธีการที่กำหนดสำหรับข้าราชการองค์การบริหารส่วนจังหวัดมาใช้บังคับโดยอนุโลม

<sup>๑๗๐</sup> ข้อ ๓๖๑ (๒) แก้ไขโดยประกาศ ก.จ.จ.พะเยา เรื่อง หลักเกณฑ์และเงื่อนไขเกี่ยวกับการบริหารงานบุคคลขององค์การบริหารส่วนจังหวัด (แก้ไขเพิ่มเติม ฉบับที่ ๒) พ.ศ. ๒๕๕๒ ลงวันที่ ๑๔ กรกฎาคม ๒๕๕๒

<sup>๑๗๑</sup> ข้อ ๓๖๒ วรรคแรก แก้ไขโดยประกาศ ก.จ.จ.พะเยา เรื่อง หลักเกณฑ์และเงื่อนไขเกี่ยวกับการบริหารงานบุคคลขององค์การบริหารส่วนจังหวัด (แก้ไขเพิ่มเติม ฉบับที่ ๒) พ.ศ. ๒๕๕๒ ลงวันที่ ๑๔ กรกฎาคม ๒๕๕๒

## ส่วนที่ ๒

### การกำหนดตำแหน่ง การจ้าง อัตราค่าจ้าง และการแต่งตั้ง

ข้อ ๓๖๓ มาตรฐานตำแหน่งลูกจ้าง และคุณสมบัติเฉพาะสำหรับตำแหน่งของลูกจ้างให้เป็นไปตามที่ ก.จ. กำหนด

ข้อ ๓๖๔ ตำแหน่งลูกจ้างขององค์การบริหารส่วนจังหวัดที่มีอยู่ในปัจจุบันซึ่งกำหนดตำแหน่งนอกเหนือจากตำแหน่ง ที่ ก.จ. กำหนดตามข้อ ๓๖๓ หากตำแหน่งว่างลงให้ยุบเลิก หรือปรับแก้ไขให้สอดคล้องตามมาตรฐานกำหนดตำแหน่ง ตามข้อ ๓๖๓

ข้อ ๓๖๕ ลูกจ้างชั่วคราวซึ่งมีลักษณะงานในหน้าที่เหมือนกับข้าราชการองค์การบริหารส่วนจังหวัดหรือข้าราชการพลเรือนในสายผู้ปฏิบัติงานให้กำหนดตำแหน่ง ดังนี้

(๑) กำหนดคุณสมบัติเฉพาะสำหรับตำแหน่งเหมือนตำแหน่งข้าราชการองค์การบริหารส่วนจังหวัดหรือข้าราชการพลเรือนตำแหน่งนั้น และกำหนดคุณสมบัติที่ไม่สูงเกินความจำเป็นต่อหน้าที่ความรับผิดชอบ

(๒) กำหนดชื่อตำแหน่งตามลักษณะงานที่ปฏิบัติ และไม่ให้ซ้ำหรือเหมือนกับชื่อตำแหน่งข้าราชการองค์การบริหารส่วนจังหวัด

ข้อ ๓๖๖ ลูกจ้างชั่วคราวซึ่งมีลักษณะงานในหน้าที่เหมือนกับลูกจ้างตามระเบียบกระทรวงการคลังให้กำหนดคุณสมบัติเฉพาะสำหรับตำแหน่งและชื่อตำแหน่งเหมือนตำแหน่งลูกจ้างตามระเบียบกระทรวงการคลังตำแหน่งนั้น

ข้อ ๓๖๗ การจ้างลูกจ้างชั่วคราวให้กำหนดระยะเวลาการจ้างให้สอดคล้องกับระยะเวลาที่จำเป็นต้องมีผู้ปฏิบัติงานและให้มีภารกิจปริมาณงานที่ต้องปฏิบัติต่อเนื่อง แต่ทั้งนี้ระยะเวลาการจ้างต้องไม่เกินปีงบประมาณ

ข้อ ๓๖๘ การกำหนดจำนวนตำแหน่งลูกจ้างขององค์การบริหารส่วนจังหวัด ยกเว้นลูกจ้างที่รับค่าจ้างจากเงินอุดหนุนของรัฐบาล ให้ ก.จ.จ. กำหนดว่าจะมีตำแหน่งใด ในหน่วยงานหรือส่วนราชการใด จำนวนเท่าใด โดยให้องค์การบริหารส่วนจังหวัดจัดทำแผนอัตรากำลังของลูกจ้างเพื่อใช้ในการกำหนดตำแหน่ง โดยความเห็นชอบของ ก.จ.จ.

ข้อ ๓๖๙ กำหนดให้ ก.จ.จ. มีอำนาจกำหนดตำแหน่งลูกจ้างองค์การบริหารส่วนจังหวัดในส่วนราชการต่าง ๆ ขององค์การบริหารส่วนจังหวัด โดยให้คำนึงถึงภารกิจ อำนาจหน้าที่ ความรับผิดชอบ ลักษณะงานที่ต้องปฏิบัติ ความยากและคุณภาพของงาน และปริมาณงาน ตลอดทั้งภาระค่าใช้จ่ายขององค์การบริหารส่วนจังหวัดที่ต้องจ่ายในส่วนบุคคล

ข้อ ๓๗๐ การกำหนดตำแหน่งลูกจ้างองค์การบริหารส่วนจังหวัดในส่วนราชการต่าง ๆ ขององค์การบริหารส่วนจังหวัด ให้องค์การบริหารส่วนจังหวัดจัดทำเป็นแผนอัตรากำลังขององค์การบริหารส่วนจังหวัด เพื่อเป็นกรอบในการกำหนดตำแหน่ง และการใช้ตำแหน่งลูกจ้างองค์การบริหารส่วนจังหวัดแล้วเสนอให้ ก.จ.จ. พิจารณาให้ความเห็นชอบ โดยให้จัดทำและกำหนดรวมไว้ในแผนอัตรากำลังข้าราชการองค์การบริหารส่วนจังหวัด

ข้อ ๓๗๑ ในการจัดทำแผนอัตรากำลังลูกจ้างองค์การบริหารส่วนจังหวัด การกำหนดตำแหน่งลูกจ้าง การปรับปรุงการกำหนดตำแหน่งลูกจ้าง ให้นำแนวทางและวิธีการที่กำหนดไว้สำหรับข้าราชการองค์การบริหารส่วนจังหวัดมาใช้บังคับโดยอนุโลม

ข้อ ๓๗๒ เพื่อเป็นการประหยัดงบประมาณของท้องถิ่นและไม่ให้มีภาระผูกพันด้านสวัสดิการของลูกจ้างมากเกินไป โดยให้พิจารณาปรับใช้อัตรากำลังลูกจ้างประจำที่มีอยู่เดิมก่อน หากมีความจำเป็นต้องจ้างลูกจ้างให้พิจารณาจ้างลูกจ้างชั่วคราวก่อน หรือพิจารณาจ้างเหมาบริการ และควรจ้างลูกจ้างประจำให้

น้อยที่สุด โดยให้คำนึงถึงการควบคุมงบประมาณรายจ่ายเกี่ยวกับเงินเดือน ประโยชน์ตอบแทนอื่น และค่าจ้างของข้าราชการและลูกจ้าง ไม่ให้สูงกว่าร้อยละสี่สิบของเงินงบประมาณรายจ่ายประจำปี ตามมาตรา ๓๕ แห่งพระราชบัญญัติระเบียบบริหารงานบุคคลส่วนท้องถิ่น พ.ศ.๒๕๔๒

ข้อ ๓๗๓ ตำแหน่งลูกจ้างที่รับค่าจ้างจากเงินอุดหนุนของรัฐบาลจะมีตำแหน่งใด ในหน่วยงานหรือส่วนราชการใดขององค์การบริหารส่วนจังหวัด และมีจำนวนเท่าใด ให้เป็นไปตามความตกลงกับสำนักงานงบประมาณ

ข้อ ๓๗๔ การจ้างลูกจ้าง ให้องค์การบริหารส่วนจังหวัดดำเนินการโดยวิธีการคัดเลือก โดยให้แต่งตั้งคณะกรรมการคัดเลือกไม่น้อยกว่า ๓ คน เพื่อดำเนินการคัดเลือก

การคัดเลือกตามวรรคหนึ่ง อาจดำเนินการโดยวิธีสัมภาษณ์ สอบข้อเขียน สอบปฏิบัติ วิธีใดวิธีหนึ่ง หรือหลายวิธีตามความเหมาะสม

ข้อ ๓๗๕ อัตราค่าจ้างลูกจ้างประจำให้เป็นไปตามบัญชีกำหนดอัตราค่าจ้างลูกจ้างขององค์การบริหารส่วนจังหวัดท้ายประกาศนี้

นายกองค์การบริหารส่วนจังหวัดเป็นผู้มีอำนาจสั่งจ้างลูกจ้าง ในอัตราค่าจ้างขั้นต่ำสุดของตำแหน่ง

ข้อ ๓๗๖ การให้ลูกจ้างประจำได้รับค่าจ้างให้เป็นไปตามบัญชีกำหนดอัตราค่าจ้างขั้นต่ำและขั้นสูงของลูกจ้างประจำขององค์การบริหารส่วนจังหวัดท้ายประกาศนี้

ข้อ ๓๗๗ การเพิ่มค่าจ้างลูกจ้างประจำขององค์การบริหารส่วนจังหวัด ให้เป็นไปตามหลักเกณฑ์และเงื่อนไขการเลื่อนขั้นเงินเดือนสำหรับข้าราชการองค์การบริหารส่วนจังหวัด เว้นแต่การเพิ่มค่าจ้างเพื่อประโยชน์ในการคำนวณบำเหน็จ ให้เป็นไปตามระเบียบว่าด้วยบำเหน็จลูกจ้างของหน่วยการบริหารราชการส่วนท้องถิ่น

ข้อ ๓๗๘ การให้ลูกจ้างประจำได้รับค่าจ้างเพื่อการแต่งตั้งให้ดำรงตำแหน่งสูงขึ้นให้เป็นไปตามบัญชีเปรียบเทียบขั้นค่าจ้างแต่ละกลุ่ม กรณีลูกจ้างประจำได้รับการแต่งตั้งให้ดำรงตำแหน่งสูงขึ้น ท้ายประกาศนี้

ข้อ ๓๗๙ อัตราค่าจ้างลูกจ้างชั่วคราว

(๑) ลูกจ้างชั่วคราวซึ่งมีลักษณะงานในหน้าที่เหมือนกับตำแหน่งลูกจ้างให้ได้รับอัตราค่าจ้างในอัตราค่าจ้างขั้นต่ำของลูกจ้างนั้น

(๒) ลูกจ้างชั่วคราวซึ่งมีลักษณะงานในหน้าที่เหมือนกับตำแหน่งข้าราชการ หรือพนักงานส่วนท้องถิ่น หรือข้าราชการพลเรือนให้ได้รับอัตราค่าจ้างในอัตราเงินเดือนขั้นต่ำของตำแหน่งข้าราชการหรือพนักงานส่วนท้องถิ่นหรือข้าราชการพลเรือนตำแหน่งนั้น

(๓) ผู้ชำนาญงานให้ได้รับอัตราค่าจ้างตามบัญชีกำหนดอัตราค่าจ้างขั้นต่ำและขั้นสูงลูกจ้างขององค์การบริหารส่วนจังหวัด ตามลำดับและอัตราที่ ก.จ.จ. เห็นสมควร

ข้อ ๓๘๐ การจ้างลูกจ้างที่มีเงื่อนไขให้จ้างจากผู้มีคุณวุฒิ ให้จ้างในอัตราค่าจ้างตามวุฒิและเงื่อนไขที่กำหนดไว้ในกรณีจ้างผู้ที่สำเร็จการศึกษาจากต่างประเทศให้ถืออัตราค่าจ้างตามอัตราเงินเดือนที่ ก.จ.จ. กำหนด

ข้อ ๓๘๑ การจ้างลูกจ้าง ให้ดำเนินการจ้างจากบัญชีผู้ได้รับการคัดเลือกตามลำดับที่ของผู้ได้รับการคัดเลือก ตามข้อ ๓๗๔

ข้อ ๓๘๒ การจ้างลูกจ้างลักษณะผู้ชำนาญงาน ให้ ก.จ.จ. กำหนดอัตราค่าจ้างตามที่เห็นสมควรตามบัญชีกำหนดอัตราค่าจ้างตามข้อ ๓๗๙ (๓)

ข้อ ๓๘๓ การจ้างและแต่งตั้งลูกจ้างให้ดำรงตำแหน่งใด ให้นายกองค์การบริหารส่วนจังหวัดเป็นผู้แต่งตั้ง โดยความเห็นชอบของ ก.จ.จ.

ข้อ ๓๘๔ การโอนลูกจ้างประจำระหว่างองค์การบริหารส่วนจังหวัด หรือกับหน่วยราชการอื่น อาจกระทำได้ ในกรณีเจ้าตัวสมัครใจและผู้มีอำนาจจ้างทั้งสองฝ่ายตกลงยินยอม ทั้งนี้ ในการแต่งตั้งหรือให้พ้นจากตำแหน่งแล้วแต่กรณี ต้องได้รับความเห็นชอบจาก ก.จ.จ. โดยแต่งตั้งให้ดำรงตำแหน่งและได้รับค่าจ้างในอัตราที่ไม่สูงกว่าเดิม และให้นับเวลาการทำงานต่อเนื่องกัน

ข้อ ๓๘๕ ลูกจ้างประจำผู้ใดออกจากราชการไปแล้ว ประสงค์จะกลับเข้ารับราชการ หากองค์การบริหารส่วนจังหวัดต้องการจะรับผู้นั้นเข้ารับราชการ ให้นายกององค์การบริหารส่วนจังหวัดสั่งจ้างและแต่งตั้งให้ดำรงตำแหน่ง และรับค่าจ้างตามหลักเกณฑ์และวิธีการที่กำหนดไว้สำหรับข้าราชการองค์การบริหารส่วนจังหวัดโดยอนุโลม

ข้อ ๓๘๖ ลูกจ้างประจำผู้ใดไปรับราชการทหารตามกฎหมายว่าด้วยการรับราชการทหาร และพ้นจากราชการทหารโดยไม่มีควมเสียหาย ถ้าประสงค์จะเข้ารับราชการเป็นลูกจ้างประจำในองค์การบริหารส่วนจังหวัดเดิมภายในกำหนดหนึ่งร้อยแปดสิบวัน นับแต่วันพ้นจากราชการทหาร ให้นายกององค์การบริหารส่วนจังหวัดสั่งจ้างและแต่งตั้งให้ดำรงตำแหน่งและรับค่าจ้าง ตามหลักเกณฑ์ และวิธีการที่กำหนดไว้สำหรับข้าราชการองค์การบริหารส่วนจังหวัดโดยอนุโลม

ข้อ ๓๘๗ การแต่งตั้งลูกจ้างประจำผู้ดำรงตำแหน่งใดไปดำรงตำแหน่งใหม่ ผู้นั้นต้องมีคุณสมบัติเฉพาะสำหรับตำแหน่งใหม่ที่กำหนดในข้อ ๓๖๓

### ส่วนที่ ๓

#### วินัยและการรักษาวินัย

ข้อ ๓๘๘ ลูกจ้างต้องรักษาวินัยโดยเคร่งครัดอยู่เสมอ ผู้ใดฝ่าฝืนหรือไม่ปฏิบัติตาม ถือว่าผู้นั้นกระทำความผิดวินัย จักต้องได้รับโทษตามที่กำหนดไว้

ข้อ ๓๘๙ วินัยของลูกจ้าง ให้เป็นไปตามหลักเกณฑ์และเงื่อนไขเกี่ยวกับวินัยและการรักษาวินัย และการดำเนินการทางวินัยของข้าราชการองค์การบริหารส่วนจังหวัดซึ่งนำมาใช้บังคับโดยอนุโลม

### ส่วนที่ ๔

#### การออกจากราชการ

ข้อ ๓๙๐ ลูกจ้างออกจากราชการ เมื่อ

(๑) ตาย

(๒) พ้นจากราชการตามระเบียบว่าด้วยบำเหน็จลูกจ้างของหน่วยการบริหารราชการ

ส่วนท้องถิ่น

(๓) ได้รับอนุญาตให้ลาออก

(๔) ถูกสั่งให้ออกจากราชการตามข้อ ๓๙๓ (๓) (๔)

(๕) ครบกำหนดการจ้าง

(๖) ถูกสั่งลงโทษปลดออก หรือไล่ออก

(๗) ขาดคุณสมบัติตามข้อ ๓๒๑

วันออกจากราชการตาม (๖) ให้เป็นไปตามหลักเกณฑ์และเงื่อนไขเกี่ยวกับการให้ออกจากราชการของข้าราชการองค์การบริหารส่วนจังหวัดโดยอนุโลม

การต่อเวลาการปฏิบัติราชการให้ลูกจ้างประจำตาม (๖) ปฏิบัติราชการต่อไป จะกระทำมิได้

ข้อ ๓๙๑ การลาออกของลูกจ้าง ให้เป็นไปตามหลักเกณฑ์และเงื่อนไขเกี่ยวกับการให้ออกจากราชการของข้าราชการองค์การบริหารส่วนจังหวัดโดยอนุโลม

ข้อ ๓๙๒ ลูกจ้างผู้ใดไปรับราชการทหารตามกฎหมายว่าด้วยการรับราชการทหาร ให้นายกององค์การบริหารส่วนจังหวัดสั่งให้ผู้นั้นออกจากราชการ

วันออกจากราชการตามข้อนี้ ให้เป็นไปตามหลักเกณฑ์และเงื่อนไขที่กำหนดไว้สำหรับข้าราชการองค์การบริหารส่วนจังหวัดโดยอนุโลม

ข้อ ๓๙๓ นายองค์การบริหารส่วนจังหวัดมีอำนาจสั่งให้ลูกจ้างออกจากราชการ โดยความเห็นชอบของ ก.จ.จ. เมื่อปรากฏว่า

(๑) ลูกจ้างผู้ใดขาดคุณสมบัติตามข้อ ๓๖๑

(๒) ลูกจ้างผู้ใดเจ็บป่วยไม่อาจปฏิบัติราชการในหน้าที่ของตนได้โดยสม่ำเสมอหรือไม่อาจปฏิบัติหน้าที่ราชการของตนได้อันเป็นผลเนื่องมาจากต้องตกอยู่ในภยันตรายใดๆ และเวลาได้ล่วงพ้นไปเกินหกสิบวันยังไม่มีผู้ใดพบเห็น

(๓) ลูกจ้างผู้ใดหย่อนความสามารถด้วยเหตุใดในอันที่จะปฏิบัติหน้าที่ของตนหรือประพฤติหน้าที่ของตน หรือประพฤติตนไม่เหมาะสมกับตำแหน่งหน้าที่หรือบกพร่องในหน้าที่ด้วยเหตุอันใดและนายองค์การบริหารส่วนจังหวัดเห็นว่า ถ้าให้ผู้นั้นรับราชการต่อไปจะเป็นการเสียหายแก่ราชการ ก็ให้นายองค์การบริหารส่วนจังหวัดแต่งตั้งคณะกรรมการขึ้นทำการสอบสวนโดยไม่ชักช้า สำหรับหลักเกณฑ์และวิธีการสอบสวนให้เป็นไปตามหลักเกณฑ์และเงื่อนไขเกี่ยวกับวินัยและการรักษาวินัยและการดำเนินการทางวินัยของข้าราชการองค์การบริหารส่วนจังหวัดโดยอนุโลม

(๔) ลูกจ้างผู้ใดถูกกล่าวหาว่ากระทำผิดวินัยอย่างร้ายแรงและได้มีการสอบสวนตามหลักเกณฑ์และเงื่อนไขเกี่ยวกับวินัยและการรักษาวินัยและการดำเนินการทางวินัยของข้าราชการองค์การบริหารส่วนจังหวัดแล้ว การสอบสวนไม่ได้ความว่ากระทำผิดที่จะถูกลงโทษ ปลดออก หรือไล่ออก แต่มีมลทินหรือมีหมองในกรณีที่ถูกสอบสวน ซึ่งจะให้ปฏิบัติราชการต่อไปอาจจะเป็นการเสียหายแก่ราชการ

(๕) ลูกจ้างผู้ใดต้องรับโทษจำคุกโดยคำพิพากษาถึงที่สุด ให้จำคุกในความผิดที่ได้กระทำโดยประมาท หรือความผิดลหุโทษ ซึ่งยังไม่ถึงกับจะต้องลงโทษปลดออกหรือไล่ออก

(๖) ลูกจ้างผู้ใดขาดราชการบ่อยครั้ง ซึ่งยังไม่ถึงกับจะต้องถูกลงโทษปลดออกหรือไล่ออก

(๗) ยุบเลิกตำแหน่ง

วันออกจากราชการตามข้อนี้ ให้เป็นไปตามหลักเกณฑ์และเงื่อนไขเกี่ยวกับการให้ออกจากราชการของข้าราชการองค์การบริหารส่วนจังหวัดมาใช้บังคับโดยอนุโลม

การให้ออกจากราชการตามข้อนี้ไม่ถือเป็นโทษทางวินัย

## ส่วนที่ ๕

### การอุทธรณ์ การพิจารณาอุทธรณ์ และการร้องทุกข์

ข้อ ๓๙๔ ลูกจ้างผู้ใดถูกสั่งลงโทษหรือถูกสั่งให้ออกจากราชการตามข้อ ๓๙๓ ตามประกาศนี้ด้วยเหตุใด ๆ ให้ผู้นั้นมีสิทธิอุทธรณ์คำสั่งหรือมีสิทธิร้องทุกข์ ตามหลักเกณฑ์และเงื่อนไขเกี่ยวกับสิทธิการอุทธรณ์ การพิจารณาอุทธรณ์ และการร้องทุกข์ของข้าราชการองค์การบริหารส่วนจังหวัดโดยอนุโลม

## ส่วนที่ ๖

### การลา

ข้อ ๓๙๕ การลาป่วยของลูกจ้างกำหนดไว้ดังนี้

(๑) การลาป่วยกรณีปกติ

(ก) ในปีหนึ่งลูกจ้างประจำมีสิทธิลาป่วยโดยได้รับค่าจ้างอัตราปกติระหว่างลาได้ไม่เกินหกสิบวัน แต่ถ้านายองค์การบริหารส่วนจังหวัดเห็นสมควรจะให้ลาโดยได้รับค่าจ้างอัตราปกติระหว่างลาต่อไปอีกก็ได้แต่ไม่เกินหกสิบวัน

(ข) ลูกจ้างชั่วคราวที่มีระยะเวลาการจ้างหนึ่งปี มีสิทธิลาป่วยโดยได้รับค่าจ้างอัตราปกติระหว่างลา ในช่วงระยะเวลาการจ้างไม่เกินสิบห้าวันทำการ ในกรณีที่ระยะเวลาการจ้างตั้งแต่เก้าเดือนขึ้นไปแต่ไม่ถึงหนึ่งปีมีสิทธิลาป่วยโดยได้รับค่าจ้างอัตราปกติระหว่างลาในช่วงระยะเวลาการจ้างไม่เกินแปดวันทำการ ในกรณีที่ระยะเวลาการจ้างตั้งแต่หกเดือนขึ้นไปแต่ไม่ถึงเก้าเดือน มีสิทธิลาป่วยโดยได้รับค่าจ้างอัตราปกติระหว่างลา ในช่วงระยะเวลาการจ้างไม่เกินหกวันทำการ ในกรณีที่ระยะเวลาการจ้างต่ำกว่าหกเดือนมีสิทธิลาป่วยโดยได้รับค่าจ้างอัตราปกติระหว่างลา ในช่วงระยะเวลาการจ้างไม่เกินสี่วันทำการ

(๒) การลาป่วยกรณีประสบอันตรายเพราะเหตุปฏิบัติงานในหน้าที่

(ก) ลูกจ้างประจำป่วย เพราะเหตุปฏิบัติราชการในหน้าที่ หรือเนื่องจากการปฏิบัติราชการในหน้าที่ หรือถูกประทุษร้ายเพราะเหตุกระทำตามหน้าที่ ถ้าลาป่วยครบตาม (๑) (ก) แล้วยังไม่หาย และแพทย์ของทางราชการลงความเห็นว่ามิมีทางที่จะรักษาพยาบาลให้หายและสามารถทำงานได้ ก็ให้ลาป่วยเพื่อรักษาพยาบาล เท่าที่นายกองค้การบริหารส่วนจังหวัดเห็นสมควรอนุญาตให้ลาโดยได้รับค่าจ้างอัตราปกติ ทั้งนี้ ถ้าเป็นลูกจ้างประจำรายวันและรายชั่วโมงไม่มีสิทธิได้รับค่าจ้างในวันหยุดประจำสัปดาห์ แต่ถ้าแพทย์ลงความเห็นว่าไม่มีทางที่จะรักษาพยาบาลให้หายได้ ก็ให้พิจารณาสั่งให้ออกจากราชการเพื่อรับบำเหน็จต่อไป

(ข) ถ้าอันตรายหรือการเจ็บป่วย หรือการถูกประทุษร้ายอันเกิดจากกรณีดังกล่าวใน (ก) ทำให้ลูกจ้างประจำผู้ใดตกเป็นผู้ทุพพลภาพหรือพิการ อันเป็นเหตุจะต้องสั่งให้ออกจากราชการตามมาตรฐานทั่วไปนี้ หากผู้บังคับบัญชาเจ้าสังกัดของลูกจ้างประจำผู้นั้นพิจารณา เห็นว่าลูกจ้างประจำผู้นั้นยังอาจปฏิบัติหน้าที่อื่นใดที่เหมาะสมได้ และเมื่อลูกจ้างประจำผู้นั้นสมัครใจจะปฏิบัติหน้าที่ต่อไป ให้ย้ายลูกจ้างประจำผู้นั้นไปปฏิบัติหน้าที่ในตำแหน่งอื่นที่เหมาะสมโดยไม่ต้องสั่งให้ออกจากราชการก็ได้ โดยให้อยู่ในดุลยพินิจของนายกองค้การบริหารส่วนจังหวัด

(ค) ลูกจ้างชั่วคราวป่วยเพราะเหตุปฏิบัติงานในหน้าที่ หรือเนื่องจากการปฏิบัติงานในหน้าที่ หรือถูกประทุษร้ายเพราะเหตุกระทำตามหน้าที่ ถ้าลาป่วยครบตาม (๑) (ข) แล้วยังไม่หาย และแพทย์ของทางราชการลงความเห็นว่ามิมีทางที่จะรักษาพยาบาลให้หายและสามารถทำงานได้ ให้นายกองค้การบริหารส่วนจังหวัดมีอำนาจอนุญาตให้ลาป่วยเพื่อรักษาพยาบาล โดยได้รับค่าจ้างอัตราปกติได้ตามที่เห็นสมควร แต่ต้องไม่เกินหกสิบวัน ทั้งนี้ ถ้าเป็นลูกจ้างชั่วคราวรายวันและรายชั่วโมงไม่มีสิทธิได้รับค่าจ้างในวันหยุดประจำสัปดาห์ และถ้าแพทย์ลงความเห็นว่าไม่มีทางที่จะรักษาให้หายได้ ให้พิจารณาสั่งให้ออกจากราชการ

ลูกจ้างผู้ใดเจ็บป่วยไม่อาจปฏิบัติงานได้ ให้ยื่นใบลาต่อผู้บังคับบัญชาก่อนหรือในวันที่ลาเว้นแต่กรณีจำเป็นจะเสนอหรือจัดส่งใบลาในวันแรกที่มาปฏิบัติราชการก็ได้

การลาป่วยเกินสามวัน ต้องมีใบรับรองแพทย์แผนปัจจุบันชั้นหนึ่งส่งพร้อมกับใบลาด้วย เว้นแต่ ผู้มีอำนาจอนุญาตให้ลาจะเห็นสมควรเป็นอย่างอื่น

ข้อ ๓๙๖ ในปีหนึ่งลูกจ้างประจำมีสิทธิลากิจส่วนตัว รวมทั้งลาไปต่างประเทศ โดยได้รับค่าจ้างอัตราปกติระหว่างลาไม่เกินสี่สิบห้าวันทำการ แต่ในปีแรกที่ได้รับการบรรจุเป็นลูกจ้างประจำให้ได้รับค่าจ้างระหว่างลาไม่เกินสิบห้าวัน ลูกจ้างประจำรายวันและรายชั่วโมงไม่มีสิทธิได้รับค่าจ้างในวันหยุดประจำสัปดาห์

ลูกจ้างประจำผู้ใดประสงค์จะลากิจส่วนตัว ให้เสนอใบลาต่อผู้บังคับบัญชาตามลำดับชั้น และเมื่อได้รับอนุญาตแล้วจึงจะหยุดราชการได้ เว้นแต่มีเหตุจำเป็นไม่สามารถขอรับอนุญาตได้ทันจะเสนอใบลาพร้อมระบุเหตุจำเป็นไว้แล้วหยุดราชการไปก่อนก็ได้ แต่จะต้องชี้แจงเหตุผลให้ผู้บังคับบัญชาทราบโดยเร็ว

ข้อ ๓๙๗ การลาพักผ่อนประจำปีของลูกจ้างประจำ ให้เป็นไปตามที่กำหนดสำหรับข้าราชการองค์การบริหารส่วนจังหวัดโดยอนุโลม

ข้อ ๓๙๘ ลูกจ้างประจำที่มีสิทธิลาคลอดบุตรโดยได้รับค่าจ้างนับรวมวันหยุดประจำสัปดาห์และวันหยุดพิเศษในระหว่างลาไม่เกินเก้าสิบวัน ลูกจ้างประจำรายวันและรายชั่วโมงไม่มีสิทธิได้รับค่าจ้างในวันหยุดประจำสัปดาห์

ลูกจ้างประจำที่ลาคลอดบุตรตามวรรคแรก หากประสงค์จะลาเพื่อเลี้ยงดูบุตรเพิ่มอีกให้มีสิทธิลาอีกส่วนตัวเพื่อเลี้ยงดูบุตรต่อเนื่องจากการลาคลอดบุตร โดยได้รับค่าจ้างระหว่างลาได้อีกไม่เกินสามสิบวันทำการและให้นับรวมในวันลาอีกส่วนตัวสี่สิบห้าวันทำการด้วย

ลูกจ้างชั่วคราวรายเดือนที่จ้างไว้ปฏิบัติงานต่อเนื่อง มีสิทธิลาเนื่องจากการคลอดบุตรปีหนึ่งไม่เกินเก้าสิบวัน โดยมีสิทธิได้รับค่าจ้างระหว่างลาจากส่วนราชการไม่เกินสี่สิบห้าวัน เว้นแต่ กรณีที่เริ่มเข้าปฏิบัติงานในปีแรกไม่ครบเจ็ดเดือน ไม่อยู่ในข่ายได้รับสิทธิดังกล่าว

ข้อ ๓๙๙ ลูกจ้างประจำที่ยังไม่เคยอุปสมบทในพระพุทธศาสนา หรือยังไม่เคยไปประกอบพิธีฮัจญ์ ณ เมืองเมกกะ ประเทศซาอุดีอาระเบีย ประสงค์จะลาอุปสมบทหรือลาไปประกอบพิธีฮัจญ์แล้วแต่กรณี มีสิทธิลาโดยได้รับค่าจ้างอัตราปกติระหว่างลาไม่เกินหนึ่งร้อยสี่สิบวัน ในปีแรกที่เริ่มเข้าปฏิบัติงานเป็นลูกจ้างประจำ จะไม่ได้รับค่าจ้างระหว่างลา ลูกจ้างประจำรายวันและรายชั่วโมง ไม่มีสิทธิได้รับค่าจ้างในวันหยุดประจำสัปดาห์

ผู้ประสงค์จะลาอุปสมบท หรือลาไปประกอบพิธีฮัจญ์ ให้เสนอใบลาต่อผู้บังคับบัญชาตามลำดับชั้นก่อนอุปสมบท หรือวันเดินทางไปประกอบพิธีฮัจญ์ไม่น้อยกว่าหกสิบวัน เว้นแต่มีเหตุผลอันสมควรจะเสนอใบลาต่อผู้บังคับบัญชาน้อยกว่าหกสิบวันก็ได้

อำนาจการอนุญาตให้ลาเป็นของนายกองค์การบริหารส่วนจังหวัด

ข้อ ๔๐๐ การลาเพื่อตรวจคัดเลือกเข้ารับราชการทหาร เข้ารับการระดมพล เข้ารับการฝึกวิชาการทหาร เข้ารับการทดลองความพร้อมให้ถือปฏิบัติดังนี้

(๑) ลูกจ้างมีสิทธิลาไปรับการตรวจคัดเลือกเพื่อเข้ารับราชการทหารตามกฎหมายว่าด้วยการรับราชการทหารโดยได้รับค่าจ้างอัตราปกติในระหว่างนั้น การลาดังกล่าวจะต้องให้ผู้ลาแสดงจำนวนวันที่ต้องเดินทางไปกลับ และวันที่ต้องอยู่เพื่อตรวจคัดเลือกเข้ารับราชการทหารเท่าที่จำเป็น

เพื่อประกอบการพิจารณา ลูกจ้างประจำรายวันและรายชั่วโมงไม่มีสิทธิได้รับค่าจ้างในวันหยุดประจำสัปดาห์

(๒) ลูกจ้างประจำมีสิทธิลาเข้ารับการระดมพล หรือเข้ารับการฝึกวิชาการทหาร หรือเข้ารับการทดลองความพร้อม โดยให้ได้รับค่าจ้างอัตราปกติในระหว่างการระดมพลหรือเข้ารับการฝึกวิชาการทหาร หรือเข้ารับการทดลองความพร้อมนั้น แต่ถ้าพ้นระยะเวลาของการดังกล่าวแล้ว ไม่มารายงานตัวเพื่อเข้าปฏิบัติงานภายในเจ็ดวัน ให้งดจ่ายค่าจ้างหลังจากนั้นไว้จนถึงวันเข้าปฏิบัติงานเว้นแต่ในกรณีที่มีเหตุจำเป็น นายกองค์การบริหารส่วนจังหวัดจะให้อำนาจจ่ายค่าจ้างระหว่างนั้นต่อไปอีกก็ได้ แต่ต้องไม่เกินเจ็ดวัน ลูกจ้างประจำรายวันและรายชั่วโมงไม่มีสิทธิได้รับค่าจ้างในวันหยุดประจำสัปดาห์

(๓) ในกรณีลูกจ้างชั่วคราว ลาเข้ารับการฝึกวิชาการทหาร ให้ได้รับค่าจ้างอัตราปกติไม่เกินหกสิบวัน ส่วนการลาเพื่อเข้ารับการระดมพล หรือเข้ารับการทดลองความพร้อมแล้วแต่กรณีให้ได้รับค่าจ้างอัตราปกติไม่เกินสามสิบวัน ลูกจ้างชั่วคราวรายวันและรายชั่วโมงไม่มีสิทธิได้รับค่าจ้างในวันหยุดประจำสัปดาห์

ในกรณีการลาตาม (๒) และ (๓) หากลูกจ้างได้รับเงินเดือนตามขั้นยศของตนทางกระทรวงกลาโหมแล้ว ไม่มีสิทธิได้รับค่าจ้างขององค์การบริหารส่วนจังหวัด

อำนาจการอนุญาตให้ลาเป็นของนายกองค์การบริหารส่วนจังหวัด

ข้อ ๔๐๑ การลาครึ่งวันในตอนเช้าหรือตอนบ่ายของลูกจ้าง ให้นับเป็นการลาครึ่งวันตามประเภทการลานั้น ๆ



ข้อ ๔๐๒ การลาและการจ่ายค่าจ้างระหว่างลานอกเหนือจากที่กำหนดไว้ในประกาศนี้ ให้อยู่ในดุลยพินิจของนายกองค้การบริหารส่วนจังหวัด

อำนาจการอนุญาตในการลาตามข้อ ๓๙๕ ข้อ ๓๙๖ ข้อ ๓๙๗ และข้อ ๓๙๘ ให้เป็นไปตามที่ กำหนดท้ายประกาศนี้

### ส่วนที่ ๗

#### การจ่ายค่าจ้างและทะเบียนลูกจ้าง

ข้อ ๔๐๓ ห้ามส่งลูกจ้างไปปฏิบัติราชการในท้องถิ่นอื่น เว้นแต่ในกรณีจำเป็นแท้จริงที่ต้องใช้ ความรู้ความชำนาญพิเศษ หรือความไว้วางใจในลูกจ้างนั้น และไม่อาจหาจ้างได้ในท้องถิ่นนั้น

ข้อ ๔๐๔ การปฏิบัติราชการนอกเวลาทำงานปกติ หรือการปฏิบัติราชการในวันหยุดประจำ สัปดาห์ หรือในวันหยุดพิเศษซึ่งจะต้องจ่ายค่าจ้างนอกเวลาหรือค่าจ้างในวันหยุด หรือค่าอาหารทำการนอกเวลา ให้กระทำได้ในกรณีที่จำเป็นหรือรีบด่วน โดยมีคำสั่งของผู้บังคับบัญชาที่มีอำนาจเป็นหลักฐาน

ข้อ ๔๐๕ การจ่ายค่าจ้างในวันทำงานปกติ ค่าอาหารทำการนอกเวลา ค่าจ้างลูกจ้างรายวัน และรายชั่วโมง ค่าจ้างนอกเวลา และกำหนดเวลาทำงานให้เป็นไปดังต่อไปนี้

##### (๑) ลูกจ้างรายเดือน

(ก) กำหนดให้จ่ายค่าจ้างเดือนละครั้งตามเดือนปฏิทิน โดยปกติให้จ่ายในวัน สิ้นเดือน ถ้าวันสิ้นเดือนตรงกับวันหยุดราชการก็ให้จ่ายในวันเปิดทำการก่อนวันสิ้นเดือน ในกรณีที่มีความจำเป็น ที่จะกำหนดวันจ่ายค่าจ้างเป็นวันอื่นของเดือนถัดไป จะต้องได้รับอนุมัติจากนายกองค้การบริหารส่วนจังหวัด

(ข) กำหนดเวลาทำงานปกติ ให้เป็นไปตามเวลาทำงานของทางราชการ เว้นแต่ถ้ามีงานเป็นลักษณะพิเศษที่จะเข้าทำงานและเลิกงานตามปกติไม่ได้ ให้หัวหน้าส่วนราชการเป็นผู้ กำหนดโดยจะต้องมีเวลาทำงานไม่น้อยกว่าวันละเจ็ดชั่วโมง แต่สัปดาห์ละไม่เกินสี่สิบแปดชั่วโมง ไม่รวมเวลา หยุดพัก

(ค) การปฏิบัติราชการนอกเวลาทำงานปกติ หรือปฏิบัติราชการในวันหยุด ประจำสัปดาห์ หรือวันหยุดพิเศษแล้วแต่กรณี ให้เป็นไปตามระเบียบหรือกฎหมายเกี่ยวกับการจ่ายเงิน ค่าอาหารทำการนอกเวลา

##### (๒) ลูกจ้างรายวันและรายชั่วโมง

(ก) กำหนดให้จ่ายค่าจ้างเดือนละครั้ง ในกรณีที่มีความจำเป็นต้องจ่ายค่าจ้าง มากกว่าเดือนละครั้ง จะต้องได้รับอนุมัติจากนายกองค้การบริหารส่วนจังหวัด

ในกรณีจ่ายค่าจ้างเดือนละครั้ง โดยปกติให้จ่ายในวันถัดจากวันสุดท้ายของ เดือน หน่วยงานใดมีความจำเป็นที่จะกำหนดวันเริ่มจ่ายเป็นวันอื่นของเดือนถัดไป จะต้องได้รับอนุมัติจากนาย กองค้การบริหารส่วนจังหวัด

ในกรณีจ่ายค่าจ้างมากกว่าเดือนละครั้งให้หน่วยงานกำหนดวันจ่ายเงินค่าจ้าง ตามความเหมาะสมได้โดยขออนุมัติจากนายกองค้การบริหารส่วนจังหวัด

(ข) กำหนดเวลาทำงานปกติ ให้เป็นไปตามเวลาทำงานของทางราชการ เว้นแต่ ถ้ามีงานเป็นลักษณะพิเศษที่จะเข้าทำงานและเลิกงานตามปกติไม่ได้ ให้หัวหน้าหน่วยงานเป็นผู้กำหนดโดย จะต้องมีความจำเป็นที่เวลาทำงานวันละไม่น้อยกว่าเจ็ดชั่วโมง แต่สัปดาห์ละไม่เกินสี่สิบแปดชั่วโมง ไม่รวมเวลาหยุดพัก

(ค) การปฏิบัติราชการนอกเวลาทำงานปกติติดต่อกันเกินสามชั่วโมงขึ้นไป ให้จ่ายค่าจ้างได้ในอัตราหนึ่งเท่าครึ่งของค่าจ้างอัตราปกติ

ข้อ ๔๐๖ การจ่ายค่าจ้างในกรณีวันหยุดประจำสัปดาห์ สำหรับลูกจ้างรายเดือนไม่หักค่าจ้าง ลูกจ้างรายวันและรายชั่วโมงไม่จ่ายค่าจ้าง

สำหรับการจ่ายค่าจ้างในกรณีสั่งให้มาปฏิบัติงานในวันหยุดประจำสัปดาห์ ให้ถือปฏิบัติดังนี้

(๑) ลูกจ้างรายเดือนจ่ายตามข้อ ๔๐๕ (๑) (ค)

(๒) ลูกจ้างรายวันและรายชั่วโมง จ่ายค่าจ้างให้สองเท่าของค่าจ้างอัตราปกติ

ตามระยะเวลาทำงาน

ข้อ ๔๐๗ การจ่ายค่าจ้างในกรณีในวันหยุดพิเศษ สำหรับลูกจ้างรายเดือนไม่หักค่าจ้าง  
ลูกจ้างรายวันและรายชั่วโมงจ่ายค่าจ้างอัตราปกติ

สำหรับการจ่ายค่าจ้างในกรณีสั่งให้มาทำงานในวันหยุดพิเศษ ให้ถือปฏิบัติดังนี้

(๑) ลูกจ้างรายเดือน จ่ายตามข้อ ๔๐๕ (๑) (ค)

(๒) ลูกจ้างรายวันและรายชั่วโมง จ่ายค่าจ้างเพิ่มให้อีกหนึ่งเท่าของค่าจ้างอัตรา

ปกติตามระยะเวลาทำงาน

ข้อ ๔๐๘ การจ่ายค่าจ้างในกรณีลูกจ้างถูกสั่งให้ไปปฏิบัติงานในท้องถิ่นอื่นตามข้อ ๔๐๓  
ให้ถือปฏิบัติดังนี้

(๑) ลูกจ้างรายเดือนให้จ่ายค่าจ้างรายเดือนตามปกติตลอดระยะเวลาที่ไปราชการ  
โดยไม่มีสิทธิได้รับค่าอาหารทำการนอกเวลา

(๒) ลูกจ้างรายวันและรายชั่วโมงให้ถือปฏิบัติดังนี้

(ก) ในระยะเวลาระหว่างเดินทางไปปฏิบัติงาน หรือเดินทางกลับสำนักงานที่ตั้ง  
ปกติหรือสถานที่อยู่ ไม่ว่าจะเป็วันทำงานปกติหรือนอกเวลาหรือวันหยุดประจำสัปดาห์หรือวันหยุดพิเศษให้  
จ่ายค่าจ้างอัตราปกติ ไม่มีการจ่ายค่าจ้างนอกเวลาหรือค่าจ้างในวันหยุดตามข้อ ๔๐๕ และข้อ ๔๐๖

(ข) ลูกจ้างซึ่งทำหน้าที่คนรถหรือคนเรือ ซึ่งได้ปฏิบัติหน้าที่ในขณะที่เดินทางครบ  
กำหนดเวลาทำงานปกติประจำวันแล้ว หากยังคงต้องปฏิบัติหน้าที่ดังกล่าวต่อไปอีกสำหรับวันนั้นให้จ่ายค่าจ้าง  
นอกเวลาได้ตามเกณฑ์ที่กำหนดไว้ในข้อ ๔๐๕ (๑) (ค)

การปฏิบัติงานในวันทำงานปกติ การปฏิบัติงานนอกเวลา การปฏิบัติงานในวันหยุด หรือ  
ในกรณีในวันหยุดพิเศษ ให้จ่ายค่าจ้างได้ตามเกณฑ์ที่เคยจ่าย เสมือนปฏิบัติงานในสำนักงานที่ตั้งปกติ เว้นแต่  
ในกรณีวันหยุดประจำสัปดาห์ซึ่งปกติไม่จ่ายค่าจ้างให้ ให้จ่ายค่าจ้างอัตราปกติ

ข้อ ๔๐๙ ลูกจ้างผู้ใดตายในระหว่างรับราชการ ให้จ่ายค่าจ้างจนถึงวันที่ถึงแก่ความตายหรือ  
เพียงวันที่มีสิทธิได้รับค่าจ้างก่อนวันถึงแก่ความตาย และให้จ่ายเงินช่วยเหลือจำนวนสามเท่าของอัตราค่าจ้าง  
ปกติทั้งเดือนในเดือนสุดท้ายก่อนวันถึงแก่ความตาย ในกรณีลูกจ้างรายวันและรายชั่วโมงให้ถือเสมือนว่าลูกจ้าง  
ผู้นั้นมาปฏิบัติงานเต็มเดือนเป็นเกณฑ์คำนวณเงินช่วยเหลือ

ข้อ ๔๑๐ ลูกจ้างประจำซึ่งถูกสั่งพักราชการผู้ใดถึงแก่ความตาย ผู้มีอำนาจได้วินิจฉัย  
ตามข้อ ๔๑๔ แล้วสั่งจ่ายค่าจ้างเป็นจำนวนเท่าใด ให้จ่ายค่าจ้างตามจำนวนที่วินิจฉัยให้จนถึงวันที่ถึงแก่ความตาย  
หรือเพียงวันที่มีสิทธิได้รับค่าจ้างก่อนวันถึงแก่ความตาย นอกจากนี้ให้จ่ายเงินช่วยเหลืออีกจำนวนหนึ่ง  
เป็นจำนวนสามเท่าของจำนวนค่าจ้างนั้น

ถ้าผู้มีอำนาจวินิจฉัยแล้วสั่งไม่จ่ายค่าจ้าง ให้จ่ายค่าจ้างให้เพียงวันสุดท้ายที่ผู้นั้นมาปฏิบัติงาน  
และไม่มีการจ่ายเงินช่วยเหลือ

ข้อ ๔๑๑ ลูกจ้างที่ขาดหรือหนีราชการ ห้ามมิให้จ่ายค่าจ้างสำหรับวันที่ขาดหรือหนีราชการนั้น

ลูกจ้างผู้ใดตายในระหว่างขาดราชการ ให้จ่ายค่าจ้างให้เพียงวันสุดท้ายที่ผู้นั้นมาปฏิบัติงาน  
และไม่มีการจ่ายเงินช่วยเหลือ

ข้อ ๔๑๒ ค่าจ้างที่จ่ายตามข้อ ๔๐๙ ถึงข้อ ๔๑๑ เป็นทรัพย์สินของผู้ตายในขณะที่ตาย  
และให้จ่ายแก่ผู้มีสิทธิตามประมวลกฎหมายแพ่งและพาณิชย์ว่าด้วยมรดก

เงินช่วยเหลือตามข้อ ๔๐๙ หรือข้อ ๔๑๐ ให้จ่ายแก่บุคคลซึ่งลูกจ้างได้แสดงเจตนาระบุไว้ เป็นหนังสือตามแบบที่แนบท้ายประกาศนี้

ถ้าลูกจ้างผู้ตายมิได้แสดงเจตนาระบุไว้ตามวรรคสอง หรือบุคคลซึ่งลูกจ้างผู้ตายได้แสดงเจตนาระบุไว้ได้ตายไปเสียก่อน ให้จ่ายแก่บุคคลตามลำดับก่อนหลัง ดังต่อไปนี้

(๑) คู่สมรส

(๒) บุตร

(๓) บิดามารดา

(๔) ผู้ที่ได้อยู่ในอุปการะของผู้ตายตลอดมา โดยจำเป็นต้องมีผู้อุปการะและความตายของผู้นั้นทำให้ได้รับความเดือดร้อนเพราะขาดความอุปการะ ซึ่งนายองค์การบริหารส่วนจังหวัด เห็นว่ามีหลักฐานแสดงได้ว่า เป็นผู้อยู่ในอุปการะของผู้ตาย

(๕) ผู้ที่อุปการะเลี้ยงดูให้การศึกษาผู้ตายมาแต่เยาว์ ซึ่งนายองค์การบริหารส่วนจังหวัดเห็นว่ามีหลักฐานแสดงได้ว่าเป็นผู้อุปการะผู้ตาย

เมื่อปรากฏว่า มีบุคคลในลำดับก่อนดังกล่าวในวรรคสามบุคคลนั้นมีสิทธิรับเงินช่วยเหลือ แต่ในลำดับเดียว ผู้ที่อยู่ในลำดับถัดไปไม่มีสิทธิได้รับเงินช่วยเหลือ

ถ้าบุคคลดังกล่าวข้างต้นไม่มีตัวมาขอรับภายในระยะเวลา ๑ ปี นับแต่วันที่ลูกจ้างผู้นั้นถึงแก่ความตาย การจ่ายเงินช่วยเหลือก็เป็นอันไม่ต้องจ่าย

ในกรณีที่ยังการบริหารส่วนจังหวัดมีความจำเป็นต้องเข้าเป็นผู้จัดการศพลูกจ้างผู้ถึงแก่ความตาย เพราะไม่มีผู้ใดเข้าจัดการศพในเวลาอันควร ก็ให้ยังการบริหารส่วนจังหวัดหักค่าใช้จ่ายจากเงินช่วยเหลือที่ต้องจ่ายตามมาตรฐานนี้ได้เท่าที่จ่ายจริง และมอบส่วนที่เหลือให้แก่ผู้มีสิทธิได้รับ

ข้อ ๔๑๓ องค์การบริหารส่วนจังหวัดใดมีความจำเป็นที่จะต้องสั่งให้ลูกจ้างประจำไปฝึกอบรมหรือดูงาน เกี่ยวกับหน้าที่ที่ลูกจ้างประจำนั้นปฏิบัติอยู่ ณ ต่างประเทศ หรือภายในประเทศโดยให้ได้รับค่าจ้างอัตราปกติตลอดระยะเวลาที่ไปฝึกอบรมหรือดูงานนั้น ให้นายองค์การบริหารส่วนจังหวัดเป็นผู้อนุมัติลูกจ้างประจำรายวันและรายชั่วโมงไม่มีสิทธิได้รับค่าจ้างในวันหยุดประจำสัปดาห์

ข้อ ๔๑๔ ลูกจ้างประจำที่ถูกกล่าวหาว่ากระทำความผิดวินัยอย่างร้ายแรงจนถูกตั้งกรรมการสอบสวน หรือถูกฟ้องคดีอาญาหรือต้องหาว่ากระทำความผิดอาญา และถูกสั่งพักราชการไว้ก่อนจนกว่าคดีหรือกรณีถึงที่สุด การจ่ายค่าจ้างระหว่างพักราชการ ให้ถือปฏิบัติดังนี้

(๑) ลูกจ้างประจำผู้ใดถูกสั่งพักราชการ ให้งดการเบิกจ่ายค่าจ้างตั้งแต่วันที่ถูกสั่งพักราชการไว้ก่อน เว้นแต่ลูกจ้างผู้นั้นได้ปฏิบัติราชการตามหน้าที่ล่วงเลยวันให้พักราชการ เพราะมิได้ทราบคำสั่งให้เบิกจ่ายค่าจ้างให้ถึงวันที่ทราบ หรือควรได้รับทราบคำสั่งนั้น

(๒) ถ้าปรากฏว่าลูกจ้างประจำผู้ถูกสั่งพักราชการไว้ก่อน มิได้กระทำความผิดและไม่มิมลทินหรือมัวหมอง ให้จ่ายค่าจ้างให้เต็มอัตราปกติ

(๓) ถ้าปรากฏว่าลูกจ้างประจำผู้ถูกสั่งพักราชการไว้ก่อน มิได้กระทำความผิดแต่มีมลทินหรือมัวหมอง หรือกระทำความผิด แต่ถูกลงโทษไม่ถึงปลดออก หรือไล่ออก ให้จ่ายค่าจ้างได้ครึ่งหนึ่งของค่าจ้างอัตราปกติ

(๔) ถ้าปรากฏว่าลูกจ้างประจำผู้ถูกสั่งพักราชการไว้ก่อน ได้กระทำความผิดและถูกลงโทษถึงปลดออก หรือไล่ออก ห้ามจ่ายค่าจ้าง

(๕) ในกรณีลูกจ้างประจำซึ่งถูกสั่งพักราชการไว้ก่อน ผู้ใดถึงแก่ความตายก่อนคดีหรือกรณีถึงที่สุด ให้นายองค์การบริหารส่วนจังหวัดพิจารณาวินิจฉัยต่อไปด้วยว่าควรจะจ่ายค่าจ้างระหว่างเวลานั้นหรือไม่เพียงใด โดยอนุโลม (๒) (๓) และ (๔) ทั้งนี้ให้จ่ายค่าจ้างตามจำนวนที่วินิจฉัยให้จนถึงวันที่ถึงแก่ความตายหรือเพียงวันที่มีสิทธิได้รับค่าจ้างก่อนถึงแก่ความตาย

กรณีให้ออกจากราชการไว้ก่อน ให้ถือปฏิบัติทำนองเดียวกับการจ่ายค่าจ้างระหว่างพักราชการ

ลูกจ้างชั่วคราวไม่มีสิทธิได้รับค่าจ้างระหว่างถูกสั่งให้พักราชการ หรือถูกสั่งให้ออกจากราชการไว้ก่อน เว้นแต่ลูกจ้างผู้นั้นได้ปฏิบัติราชการตามหน้าที่ล่วงเลยวันให้พักราชการไว้ก่อน เพราะมิได้ทราบคำสั่ง ให้เบิกจ่ายค่าจ้างให้ถึงวันที่ทราบหรือควรได้รับทราบคำสั่งนั้น

อัตราลูกจ้างระหว่างพักราชการ ไม่ถือเป็นอัตรารว่าง

ข้อ ๔๑๕ ให้นำความในข้อ ๔๑๔ มาใช้บังคับแก่การจ่ายค่าจ้างลูกจ้างประจำระหว่างอุทธรณ์หรือร้องทุกข์คำสั่งลงโทษปลดออก หรือถูกควบคุมตัวตามคำพิพากษาของศาลโดยอนุโลม

ข้อ ๔๑๖ การจ่ายค่าจ้างของผู้ซึ่งถูกลงโทษตัดค่าจ้าง ถ้าภายหลังผู้นั้นได้รับการแต่งตั้ง หรือปรับค่าจ้าง โดยได้รับค่าจ้างต่างจากเดิมและยังไม่พ้นโทษตัดค่าจ้างให้คงตัดค่าจ้างต่อไปตามจำนวนเดิม

การจ่ายค่าจ้างในกรณี

(๑) ลาออก ให้จ่ายให้ถึงวันก่อนถึงกำหนดลาออก แต่ถ้าถึงกำหนดลาออกแล้ว ยังไม่ได้รับทราบคำสั่งอนุญาตให้ลาออกและลูกจ้างผู้นั้นยังคงปฏิบัติราชการต่อมา ให้จ่ายได้ถึงวันที่ทราบคำสั่งหรือควรได้รับทราบคำสั่ง

(๒) ปลดออก หรือไล่ออก ให้จ่ายได้ถึงวันก่อนระบุในคำสั่ง แต่ถ้ายังไม่รับทราบคำสั่งและลูกจ้างผู้นั้นยังคงปฏิบัติราชการต่อมา ให้จ่ายได้ถึงวันที่ทราบคำสั่งหรือควรได้รับทราบคำสั่ง

(๓) พ้นจากราชการเพราะเกษียณอายุ ให้จ่ายได้ถึงวันสิ้นปี

การจ่ายค่าจ้างลูกจ้างผู้มีได้มาปฏิบัติราชการนอกเหนือจากที่กำหนดไว้ในประกาศนี้ และเป็นกรณีเดียวกับที่กฎหมายว่าด้วยกรณีนั้นบัญญัติสิทธิไว้สำหรับข้าราชการ หรือคณะรัฐมนตรีกำหนดสิทธิให้จ่ายเงินเดือนข้าราชการไว้แล้ว ให้ ก.จ.จ. กำหนดหลักเกณฑ์การจ่ายค่าจ้างลูกจ้างให้สอดคล้องกับกฎหมายหรือมติคณะรัฐมนตรีดังกล่าว โดยไม่ขัดหรือแย้งกับประกาศนี้

ข้อ ๔๑๗ ลูกจ้างมีสิทธิได้รับเงินทำขวัญตามระเบียบหรือกฎหมายเกี่ยวกับการจ่ายเงินทำขวัญข้าราชการและลูกจ้างซึ่งได้รับอันตรายหรือป่วยเจ็บเพราะการปฏิบัติงานในหน้าที่

ข้อ ๔๑๘ ให้องค์การบริหารส่วนจังหวัด เป็นหน่วยงานกลางทะเบียนลูกจ้างประจำขององค์การบริหารส่วนจังหวัด ดำเนินการจัดทำทะเบียนลูกจ้างประจำขององค์การบริหารส่วนจังหวัดแก้ไขและเปลี่ยนแปลงรายการต่าง ๆ ให้เป็นปัจจุบันเสมอและเก็บรักษาไว้ ณ องค์การบริหารส่วนจังหวัด

เมื่อมีคำสั่งแต่งตั้งลูกจ้างประจำผู้ใดไปต่างสังกัด ให้ส่วนราชการเดิมมอบทะเบียนลูกจ้างประจำให้ลูกจ้างผู้นั้นนำไปมอบแก่ส่วนราชการที่สังกัดใหม่ทุกครั้ง

ทะเบียนลูกจ้างประจำขององค์การบริหารส่วนจังหวัด ถือเป็นเอกสารลับของทางราชการ ไม่พึงเปิดเผยต่อผู้อื่น การขอคัดทะเบียนลูกจ้างประจำขององค์การบริหารส่วนจังหวัด หรือตรวจสอบรายการให้ดำเนินการขออนุมัติตามระเบียบของทางราชการ

ทะเบียนลูกจ้างขององค์การบริหารส่วนจังหวัดให้เป็นไปตามที่กำหนดท้ายประกาศนี้ สำหรับการจัดทำ วิธีการบันทึกรายการ วิธีการปฏิบัติเกี่ยวกับทะเบียนประวัติ ให้เป็นไปตามที่กำหนดไว้สำหรับข้าราชการองค์การบริหารส่วนจังหวัดโดยอนุโลม

ข้อ ๔๑๙ การเปลี่ยนอัตราค่าจ้างลูกจ้างประจำรายวันเป็นอัตราค่าจ้างรายเดือนให้เอาวิธีสิบหกวันทำการคูณด้วยอัตราค่าจ้างรายวันที่ลูกจ้างผู้นั้นได้รับในปัจจุบัน โดยพิเศษขึ้นเป็น เกณฑ์พิจารณา แต่ต้องไม่เกินกว่าอัตราค่าจ้างขั้นสูงของตำแหน่งนั้น

ข้อ ๔๒๐ ให้ลูกจ้างขององค์การบริหารส่วนจังหวัดปฏิบัติตามแนวทางการปฏิบัติราชการและการปฏิบัติตนตามประกาศกำหนดมาตรฐานคุณธรรมและจริยธรรมที่กำหนดไว้สำหรับข้าราชการองค์การบริหารส่วนจังหวัด ตามที่องค์การบริหารส่วนจังหวัดกำหนด

### บทเฉพาะกาล

ข้อ ๔๒๑ ผู้ใดเป็นข้าราชการองค์การบริหารส่วนจังหวัด และได้รับแต่งตั้งให้ดำรงตำแหน่งในสายงานใดอยู่ก่อนวันที่ประกาศนี้มีผลใช้บังคับ ให้ผู้นั้นเป็นข้าราชการองค์การบริหารส่วนจังหวัดและดำรงตำแหน่งในสายงานนั้นตามประกาศนี้ต่อไป โดยให้ได้รับเงินเดือนและสิทธิประโยชน์เช่นเดิม

กรณีผู้ได้รับแต่งตั้งให้ดำรงตำแหน่งหัวหน้าส่วนราชการใดขององค์การบริหารส่วนจังหวัดอยู่ก่อนวันที่ประกาศนี้มีผลใช้บังคับ ให้ผู้นั้นดำรงตำแหน่งหัวหน้าส่วนราชการตามที่กำหนดในประกาศนี้ ดังนี้

(๑) หัวหน้าส่วนอำนวยการ ให้ดำรงตำแหน่ง หัวหน้าสำนักปลัดองค์การบริหารส่วนจังหวัด

(๒) หัวหน้าส่วนกิจการสภาองค์การบริหารส่วนจังหวัด ให้ดำรงตำแหน่งผู้อำนวยการกองกิจการสภาองค์การบริหารส่วนจังหวัด

(๓) หัวหน้าส่วนแผนและงบประมาณ ให้ดำรงตำแหน่ง ผู้อำนวยการกองแผนและงบประมาณ

(๔) หัวหน้าส่วนการคลัง ให้ดำรงตำแหน่ง ผู้อำนวยการกองคลัง

(๕) หัวหน้าส่วนช่าง ให้ดำรงตำแหน่ง ผู้อำนวยการกองช่าง

ข้อ ๔๒๒ ผู้ใดเป็นลูกจ้างขององค์การบริหารส่วนจังหวัด และได้รับแต่งตั้งให้ดำรงตำแหน่งใดอยู่ก่อนวันที่ประกาศนี้มีผลใช้บังคับ ให้ผู้นั้นเป็นลูกจ้างขององค์การบริหารส่วนจังหวัดและดำรงตำแหน่งนั้นตามประกาศนี้ต่อไป โดยให้ได้รับค่าจ้าง และสิทธิประโยชน์ ตลอดจนระยะเวลาการจ้างเช่นเดิม

ข้อ ๔๒๓ การใดที่เกี่ยวกับการบริหารงานบุคคลขององค์การบริหารส่วนจังหวัดที่อยู่ระหว่างการดำเนินการตามพระราชกฤษฎีการะเบียบข้าราชการองค์การบริหารส่วนจังหวัด พ.ศ. ๒๕๔๑ หรือระเบียบกระทรวงมหาดไทยว่าด้วยการจ้างลูกจ้างของหน่วยการบริหารราชการส่วนท้องถิ่น ซึ่งใช้บังคับอยู่ก่อนที่ประกาศนี้มีผลใช้บังคับ ให้ดำเนินการต่อไปตามที่ ก.จ.จ. กำหนด ทั้งนี้ ต้องไม่ขัดหรือแย้งกับมาตรฐานทั่วไปที่ ก.จ. กำหนด

ข้อ ๔๒๔ การใดที่เกี่ยวกับการบริหารงานบุคคลของลูกจ้างขององค์การบริหารส่วนจังหวัดที่มีได้กำหนดไว้ในประกาศนี้ ให้นำแนวทางหลักเกณฑ์และเงื่อนไข หรือวิธีการที่กำหนดสำหรับข้าราชการองค์การบริหารส่วนจังหวัดมาใช้บังคับโดยอนุโลม

ประกาศ ณ วันที่ ๑ เดือน พฤศจิกายน พ.ศ. ๒๕๔๕



(นายสมศักดิ์ บุญเปลือง)

ผู้ว่าราชการจังหวัดพะเยา

ประธานกรรมการข้าราชการองค์การบริหารส่วนจังหวัดพะเยา

# ภาคผนวก

10/13/3 16

(อบจ. ๑)

บัญชีคุณสมบัติเฉพาะสำหรับตำแหน่งของข้าราชการองค์การบริหารส่วนจังหวัดที่ได้รับแต่งตั้งให้ดำรงตำแหน่งตามมาตรฐานกำหนดตำแหน่งเดิม สำหรับใช้เป็นคุณสมบัติในการเลื่อนระดับ การแต่งตั้ง การคัดเลือก การสอบคัดเลือก ตามมาตรฐานกำหนดตำแหน่งใหม่

ตำแหน่งเดิม (ระบบซี)		ตำแหน่งใหม่ (ระบบแพง)		คุณสมบัติเฉพาะสำหรับตำแหน่ง และระดับที่จะแต่งตั้ง (โดยการประเมิน)
สายงาน	ตำแหน่ง/ระดับ	ประเภท	ตำแหน่ง/ระดับ	
สายงานเริ่มต้นจากระดับ ๑ หรือ สายงานเริ่มต้นจากระดับ ๒	ทุกตำแหน่ง/๑-๔	ทั่วไป	ทุกตำแหน่ง/ปฏิบัติงาน	<p><b>ระดับชำนาญงาน</b>            ดำรงตำแหน่งหรือเคยดำรงตำแหน่งสายงานเริ่มต้นจากระดับ ๑/๒ และประเภททั่วไป ระดับปฏิบัติงาน โดยต้องมีระยะเวลารวมกันในการปฏิบัติงานในลักษณะงานของตำแหน่งที่จะแต่งตั้งหรืองานอื่นที่เกี่ยวข้องตามที่ ก.จ., ก.ท. หรือ ก.อบต. กำหนด ดังนี้</p> <p>๑. ไม่น้อยกว่า ๖ ปี สำหรับผู้มีคุณวุฒิประกาศนียบัตรวิชาชีพหรือคุณวุฒಿಯ่างอื่นที่เทียบได้ในระดับเดียวกัน ในสาขาวิชาหรือทางที่ตรงตามคุณสมบัติเฉพาะสำหรับตำแหน่งที่จะแต่งตั้งตามมาตรฐานกำหนดตำแหน่ง</p> <p>๒. ไม่น้อยกว่า ๕ ปี สำหรับผู้มีประกาศนียบัตรวิชาชีพเทคนิคหรือคุณวุฒಿಯ่างอื่นที่เทียบได้ในระดับเดียวกัน ในสาขาวิชาหรือทางที่ตรงตามคุณสมบัติเฉพาะสำหรับตำแหน่งที่จะแต่งตั้งตามมาตรฐานกำหนดตำแหน่ง</p> <p>๓. ไม่น้อยกว่า ๔ ปี สำหรับผู้มีประกาศนียบัตรวิชาชีพชั้นสูงหรือคุณวุฒಿಯ่างอื่นที่เทียบได้ไม่ต่ำกว่านี้ ในสาขาวิชาหรือทางที่ตรงตามคุณสมบัติเฉพาะสำหรับตำแหน่งที่จะแต่งตั้งตามมาตรฐานกำหนดตำแหน่ง</p>

ตำแหน่งเดิม (ระบบซี)	ตำแหน่งใหม่ (ระบบแห่ง)		คุณสมบัติเฉพาะสำหรับตำแหน่ง และระดับที่จะแต่งตั้ง (โดยการประเมิน)
	ประเภท	ตำแหน่ง/ระดับ	
สายงาน สายงานเริ่มต้นจากระดับ ๑ หรือ สายงานเริ่มต้นจากระดับ ๒	ทั่วไป	ทุกตำแหน่ง/ชำนาญงาน	<b>ระดับอาวุโส</b> ดำรงตำแหน่งหรือเคยดำรงตำแหน่งสายงานเริ่มต้นจากระดับ ๑/๒ ไม่น้อยกว่าระดับ ๕ และประเภททั่วไป ระดับชำนาญงาน โดยต้องมีระยะเวลา รวมกันในการปฏิบัติงานในลักษณะงานของตำแหน่งที่ตั้งหรืองานอื่นที่เกี่ยวข้องตามที่ ก.จ., ก.ท. หรือ ก.อบต. กำหนด มาแล้วไม่น้อยกว่า ๖ ปี โดยมีคุณสมบัติการศึกษาตรงตามคุณสมบัติเฉพาะสำหรับตำแหน่งที่ตั้ง แต่งตั้งตามมาตรฐานกำหนดตำแหน่ง
สายงานเริ่มต้นจากระดับ ๓	วิชาการ	ทุกตำแหน่ง/ปฏิบัติการ	<b>ระดับชำนาญการ</b> ดำรงตำแหน่งหรือเคยดำรงตำแหน่งสายงานเริ่มต้นจากระดับ ๓ และ ประเภทวิชาการ ระดับปฏิบัติการ โดยต้องมีระยะเวลา รวมกันในการปฏิบัติงานในลักษณะงานของตำแหน่งที่ตั้งหรืองานอื่นที่เกี่ยวข้องตามที่ ก.จ., ก.ท. หรือ ก.อบต. กำหนด ดังนี้ ๑. ไม่น้อยกว่า ๖ ปี สำหรับผู้มีปริญญาตรีหรือคุณวุฒಿಯ่างอื่นที่เทียบได้ในระดับเดียวกัน ในสาขาวิชาหรือทางที่ตรงตามคุณสมบัติเฉพาะ สำหรับตำแหน่งที่ตั้งตามมาตรฐานกำหนดตำแหน่ง ๒. ไม่น้อยกว่า ๔ ปี สำหรับผู้มีปริญญาโทหรือคุณวุฒಿಯ่างอื่นที่เทียบได้ในระดับเดียวกัน ในสาขาวิชาหรือทางที่ตรงตามคุณสมบัติเฉพาะ สำหรับตำแหน่งที่ตั้งตามมาตรฐานกำหนดตำแหน่ง ๓. ไม่น้อยกว่า ๒ ปี สำหรับผู้มีปริญญาเอกหรือคุณวุฒಿಯ่างอื่นที่เทียบ ได้ไม่ต่ำกว่านี้ ในสาขาวิชาหรือทางที่ตรงตามคุณสมบัติเฉพาะสำหรับ ตำแหน่งที่ตั้งตามมาตรฐานกำหนดตำแหน่ง



ตำแหน่งเดิม (ระบบซี)	ตำแหน่งใหม่ (ระบบแท่ง)		คุณสมบัติเฉพาะสำหรับตำแหน่ง และระดับที่จะแต่งตั้ง (โดยการประเมิน)
	ประเภท	ตำแหน่ง/ระดับ	
สายงาน			<p>โดยการนับระยะเวลาตาม ข้อ ๑ - ๓ หากเป็นผู้เปลี่ยนสถานงานจากสายงานเริ่มต้นจากระดับ ๑ หรือระดับ ๒ มาเป็นสายงานเริ่มต้นจากระดับ ๓ ให้ใช้แนวทางการนับระยะเวลาการดำรงตำแหน่งในสายงานเริ่มต้นจากระดับ ๑ หรือระดับ ๒ มาคำนวณเป็นระยะเวลาการปฏิบัติงานที่เกี่ยวข้องและเกี่ยวข้องกับสายงานเริ่มต้นจากระดับ ๓ ตามนัยหนังสือสำนักงาน ก.จ., ก.ท. และ ก.อบต. ที่ มท ๐๘๐๙.๒/ว ๓๓ ลงวันที่ ๒๕ กุมภาพันธ์ ๒๕๕๘)</p>
สายงานเริ่มต้นจากระดับ ๓	วิชาการ	ทุกตำแหน่ง/ชำนาญการ	<p><b>ระดับชำนาญการพิเศษ</b> ดำรงตำแหน่งหรือเคยดำรงตำแหน่งสายงานเริ่มต้นจากระดับ ๓ ไม่ต่ำกว่าระดับ ๖ และประเภทวิชาการ ระดับชำนาญการ โดยต้องมีระยะเวลารวมกันในการปฏิบัติงานในลักษณะงานของตำแหน่งที่จะแต่งตั้งหรืองานอื่นที่เกี่ยวข้องตามที่ ก.จ., ก.ท. หรือ ก.อบต. กำหนดมาแล้วไม่น้อยกว่า ๔ ปี โดยมีคุณวุฒิการศึกษาตรงตามคุณสมบัติเฉพาะสำหรับตำแหน่งที่จะแต่งตั้งตามมาตรฐานกำหนดตำแหน่ง</p>
สายงานเริ่มต้นจากระดับ ๓	วิชาการ	ทุกตำแหน่ง/ชำนาญการพิเศษ	<p><b>ระดับเชี่ยวชาญ</b> ดำรงตำแหน่งหรือเคยดำรงตำแหน่งสายงานเริ่มต้นจากระดับ ๓ ไม่ต่ำกว่าระดับ ๘ หรือ ๘วช. และประเภทวิชาการ ระดับชำนาญการพิเศษ โดยต้องมีระยะเวลารวมกันในการปฏิบัติงานในลักษณะงานของตำแหน่งที่จะแต่งตั้งหรืองานอื่นที่เกี่ยวข้องตามที่ ก.จ., ก.ท. หรือ ก.อบต. กำหนดมาแล้วไม่น้อยกว่า ๒ ปี โดยมีคุณวุฒิการศึกษาตรงตามคุณสมบัติเฉพาะสำหรับตำแหน่งที่จะแต่งตั้งตามมาตรฐานกำหนดตำแหน่ง</p>

ตำแหน่งเดิม (ระบบซี)		ตำแหน่งใหม่ (ระบบแ่ง)		คุณสมบัติเฉพาะสำหรับตำแหน่ง และระดับที่จะแต่งตั้ง (โดยการคัดเลือก)
สายงาน	ตำแหน่ง/ระดับ	ประเภท	ตำแหน่ง/ระดับ	
สายงานบริหาร (ที่ไม่ใช่ตำแหน่งปลัด/รองปลัด)	หัวหน้าฝ่าย (นักบริหารงานทั่วไป ๖/๗)	อำนาจการท้องถิ่น	หัวหน้าฝ่าย (นักบริหารงานทั่วไป ระดับต้น)	<p>ตำแหน่งหัวหน้าสำนักงานปลัด/ผู้อำนวยการกอง (นักบริหารงานทั่วไป ระดับต้น)</p> <p>๑. มีคุณวุฒิการศึกษาตรงตามคุณสมบัติเฉพาะสำหรับตำแหน่งที่จะแต่งตั้งตามมาตรฐานกำหนดตำแหน่ง และ</p> <p>๒. ดำรงตำแหน่งใดตำแหน่งหนึ่งมาแล้วตั้งแต่ไปนี้ โดยจะต้องปฏิบัติงานในลักษณะงานของตำแหน่งที่จะแต่งตั้งหรืองานอื่นที่เกี่ยวข้องตามที่ ก.จ., ก.ท. หรือ ก.อบต. กำหนด มาแล้วไม่น้อยกว่า ๑ ปี</p> <p>๒.๑ ดำรงตำแหน่งหรือเคยดำรงตำแหน่งหัวหน้าฝ่าย (นักบริหารงานทั่วไป ระดับ ๗) และหัวหน้าฝ่ายฝ่าย (นักบริหารงานทั่วไป ระดับต้น) โดยต้องมีระยะเวลาไม่น้อยกว่า ๒ ปี หรือ</p> <p>๒.๒ ดำรงตำแหน่งหรือเคยดำรงตำแหน่งไม่ต่ำกว่าหัวหน้าฝ่าย (นักบริหารงานทั่วไป ระดับ ๖) และหัวหน้าฝ่าย (นักบริหารงานทั่วไป ระดับต้น) โดยต้องมีระยะเวลาไม่น้อยกว่า ๔ ปี กำหนด ๔ ปี ให้ลดเป็น ๓ ปี สำหรับผู้มีคุณวุฒิปริญญาโทหรือเทียบได้ไม่ต่ำกว่าในสาขาหรือทางที่ตรงตามคุณสมบัติเฉพาะสำหรับตำแหน่งที่จะแต่งตั้งตามมาตรฐานกำหนดตำแหน่ง (โดยการนำคุณวุฒิปริญญาโทมาลดระยะเวลาดังกล่าว ให้ดำเนินการตามประกาศ ก.จ. เรื่องหลักเกณฑ์และเงื่อนไขในการนำคุณวุฒิปริญญาโทมาเทียบเป็นประสบการณ์การบริหารเพื่อลดระยะเวลาในการดำรงตำแหน่งบริหาร พ.ศ. ๒๕๕๐ ลงวันที่ ๓๐ เมษายน ๒๕๕๐ โดยอนุโลม)</p>

ตำแหน่งเดิม (ระบบซี)		ตำแหน่งใหม่ (ระบบแ่ง)		คุณสมบัติเฉพาะสำหรับตำแหน่ง และระดับที่จะแต่งตั้ง (โดยการคัดเลือก)
สายงาน	ตำแหน่ง/ระดับ	ประเภท	ตำแหน่ง/ระดับ	
สายงานบริหาร (ที่ไม่ใช่ตำแหน่งปลัด/รองปลัด)	หัวหน้าสำนักปลัด (นักบริหารงานทั่วไป๒/๒๗)	อำนาจการท้องถิ่น	หัวหน้าสำนักปลัด (นักบริหารงานทั่วไป ระดับต้น)	<p>ตำแหน่งหัวหน้าสำนักปลัด/ผู้อำนวยการกอง/ผู้อำนวยการส่วน (นักบริหารงานทั่วไป ระดับกลาง)</p> <p>๑. มีคุณวุฒิด้านการศึกษาตรงตามคุณสมบัติเฉพาะสำหรับตำแหน่งที่จะแต่งตั้งตามมาตรฐานกำหนดตำแหน่ง และ</p> <p>๒. ดำรงตำแหน่งใดตำแหน่งหนึ่งมาแล้วตั้งแต่สองปี โดยจะต้องปฏิบัติงานในลักษณะงานของตำแหน่งที่จะแต่งตั้งหรืองานอื่นที่เกี่ยวข้องตามที่ ก.จ., ก.ท. หรือ ก.อบต. กำหนด มาแล้วไม่น้อยกว่า ๑ ปี</p> <p>๒.๑ ดำรงตำแหน่งหรือเคยดำรงตำแหน่งหัวหน้าสำนักปลัด (นักบริหารงานทั่วไป ๒) หรือผู้อำนวยการกอง (นักบริหารงานทั่วไป และหัวหน้าสำนักปลัด (นักบริหารงานทั่วไป ระดับต้น) หรือผู้อำนวยการกอง (นักบริหารงานทั่วไป ระดับต้น) โดยต้องมีระยะเวลาไม่น้อยกว่า ๒ ปี หรือ</p> <p>๒.๒ ดำรงตำแหน่งหรือเคยดำรงตำแหน่งไม่ต่ำกว่าหัวหน้าฝ่าย (นักบริหารงานทั่วไป ๓) และหัวหน้าฝ่าย (นักบริหารงานทั่วไป ระดับต้น) โดยต้องมีระยะเวลาไม่น้อยกว่า ๔ ปี กำหนดเป็น ๓ ปี สำหรับผู้มีคุณวุฒิปริญญาโทหรือเทียบได้ไม่ต่ำกว่าในสาขาวิชาหรือทางที่ตรงตามคุณสมบัติเฉพาะสำหรับตำแหน่งที่จะแต่งตั้งตามมาตรฐานกำหนดตำแหน่ง หรือ</p>
		หัวหน้าฝ่าย (นักบริหารงานทั่วไป ๒/๓)	อำนาจการท้องถิ่น	

ตำแหน่งเดิม (ระบบซี)	ตำแหน่งใหม่ (ระบบแ่ง)		คุณสมบัติเฉพาะสำหรับตำแหน่ง และระดับที่จะแต่งตั้ง (โดยการคัดเลือก)
	ประเภท	ตำแหน่ง/ระดับ	
สายงานบริหาร (ที่ไม่ใช่ตำแหน่งปลัด/รองปลัด) (ต่อ)			<p>๒.๓ ดำรงตำแหน่งหรือเคยดำรงตำแหน่งไม่ต่ำกว่าหัวหน้าฝ่าย (นักบริหารงานทั่วไป ๖) และหัวหน้าฝ่าย (นักบริหารงานทั่วไป ระดับต้น) โดยต้องมีระยะเวลารวมกันไม่น้อยกว่า ๖ ปี กำหนด ๖ ปี ให้ลดเป็น ๕ ปี สำหรับผู้มีคุณวุฒิปริญญาโทหรือเทียบได้ ไม่ต่ำกว่าในสาขาวิชาหรือทาง ที่ตรงตามคุณสมบัติเฉพาะสำหรับตำแหน่งที่จะแต่งตั้งตามมาตราฐาน กำหนดตำแหน่ง</p> <p>๓. การนำคุณวุฒิปริญญาโทมาลดระยะเวลาตามข้อ ๒.๒ - ๒.๓ ให้ ดำเนินการตามประกาศ ก.จ. เรื่องหลักเกณฑ์และเงื่อนไขในการนำคุณวุฒิปริญญาโทมาเทียบเป็นประสบการณ์การบริหารเพื่อลดระยะเวลาในการ ดำรงตำแหน่งบริหาร พ.ศ. ๒๕๕๐ ลงวันที่ ๓๐ เมษายน ๒๕๕๐ โดยอนุมัติ ทั้งนี้การยื่นผลงาน ให้ยื่นได้ภายใน ๖ เดือนก่อนดำรงตำแหน่งนั้นครบ ๓ ปี หรือ ๕ ปีแล้วแต่กรณี</p>

ตำแหน่งเดิม (ระบบซี)		ตำแหน่งใหม่ (ระบบแท่ง)		คุณสมบัติเฉพาะสำหรับตำแหน่ง และระดับที่จะแต่งตั้ง (โดยการคัดเลือก)
สายงาน	ตำแหน่ง/ระดับ	ประเภท	ตำแหน่ง/ระดับ	
สายงานบริหาร (ที่ไม่ใช่ตำแหน่งปลัด/รองปลัด)	ตำแหน่ง/ระดับ หัวหน้าฝ่าย (นักบริหารงาน... ๖/๗)	อำนาจการท้องถิ่น	หัวหน้าฝ่าย (นักบริหารงาน... ระดับต้น)	<p>ตำแหน่งผู้อำนวยการกอง (นักบริหารงาน... ระดับต้น)</p> <p>๑. มีคุณวุฒิการศึกษาตรงตามคุณสมบัติเฉพาะสำหรับตำแหน่งที่จะแต่งตั้งตามมาตรฐานกำหนดตำแหน่ง และ</p> <p>๒. ดำรงตำแหน่งใดตำแหน่งหนึ่งมาแล้วตั้งต่องานนี้ โดยจะต้องปฏิบัติงานในลักษณะงานของตำแหน่งที่จะแต่งตั้งหรืองานอื่นที่เกี่ยวข้องตามที่ ก.จ., ก.ท. หรือ ก.อบต. กำหนดมาแล้วไม่น้อยกว่า ๑ ปี</p> <p>๒.๑ ดำรงตำแหน่งหรือเคยดำรงตำแหน่งหัวหน้าฝ่าย (นักบริหารงาน...(ในตำแหน่งที่จะแต่งตั้ง) ระดับ ๗) และหัวหน้าฝ่าย (นักบริหารงาน...(ในตำแหน่งที่จะแต่งตั้ง) ระดับต้น) โดยต้องมีระยะเวลา รวมกันไม่น้อยกว่า ๒ ปี หรือ</p> <p>๒.๒ ดำรงตำแหน่งหรือเคยดำรงตำแหน่งไม่ต่ำกว่าหัวหน้าฝ่าย (นักบริหารงาน...(ในตำแหน่งที่จะแต่งตั้ง) ระดับ ๖) และหัวหน้าฝ่าย (นักบริหารงาน...(ในตำแหน่งที่จะแต่งตั้ง) ระดับต้น) โดยต้องมีระยะเวลา รวมกันไม่น้อยกว่า ๔ ปี กำหนด ๔ ปี ให้ลดเป็น ๓ ปี สำหรับผู้มีความ พิสูจน์วิทยาทนหรือเทียบได้ไม่ต่ำกว่าในสาขาวิชาหรือทางที่ตรงตาม คุณสมบัติเฉพาะสำหรับตำแหน่งที่จะแต่งตั้งตามมาตรฐานกำหนด ตำแหน่ง (โดยการนำคุณวุฒิปริญญาโทมาลดระยะเวลาดังกล่าว ให้ ดำเนินการตามประกาศ ก.จ. เรื่องหลักเกณฑ์และเงื่อนไขในการนำคุณวุฒิ พิสูจน์วิทยาทนมาเทียบเป็นประสบการณ์การบริหารเพื่อลดระยะเวลาในการ ดำรงตำแหน่งบริหาร พ.ศ. ๒๕๕๐ ลงวันที่ ๓๐ เมษายน ๒๕๕๐ โดยอนุโลม)</p>

ตำแหน่งเดิม (ระบบซี)		ตำแหน่งใหม่ (ระบบแห่ง)		คุณสมบัติเฉพาะสำหรับตำแหน่ง และระดับที่จะแต่งตั้ง (โดยการคัดเลือก)
สายงาน	ตำแหน่ง/ระดับ	ประเภท	ตำแหน่ง/ระดับ	
สายงานบริหาร (ที่ไม่ใช่ตำแหน่งปลัด/รองปลัด)	ผู้อำนวยการกอง (นักบริหาร... ๗)	อำนาจการท้องถิ่น	ผู้อำนวยการกอง/ระดับต้น	ตำแหน่งผู้อำนวยการกอง... (นักบริหาร... ระดับกลาง) หรือ ผู้อำนวยการส่วน... (นักบริหาร... ระดับกลาง) ๑. มีคุณวุฒิการศึกษาตรงตามคุณสมบัติเฉพาะสำหรับตำแหน่งที่จะแต่งตั้งตามมาตรฐานกำหนดตำแหน่ง และ ๒. ดำรงตำแหน่งใดตำแหน่งหนึ่งมาแล้วตั้งแต่สองปี โดยจะต้องปฏิบัติงานในลักษณะงานของตำแหน่งที่จะแต่งตั้งหรืองานอื่นที่เกี่ยวข้องตามที่ ก.จ., ก.ท. หรือ ก.อบต. กำหนดมาแล้วไม่น้อยกว่า ๑ ปี ๒.๑ ดำรงตำแหน่งหรือเคยดำรงตำแหน่งผู้อำนวยการกอง (นักบริหาร... (ในตำแหน่งที่จะแต่งตั้ง) ระดับ ๗) และผู้อำนวยการกอง (นักบริหาร... (ในตำแหน่งที่จะแต่งตั้ง) ระดับต้น) โดยต้องมีระยะเวลา รวมกันไม่น้อยกว่า ๒ ปี หรือ ๒.๒ ดำรงตำแหน่งหรือเคยดำรงตำแหน่งไม่ต่ำกว่าหัวหน้าฝ่าย (นักบริหาร... (ในตำแหน่งที่จะแต่งตั้ง) ระดับ ๗) และหัวหน้าฝ่าย (นักบริหาร... (ในตำแหน่งที่จะแต่งตั้ง) ระดับต้น) โดยต้องมีระยะเวลา รวมกันไม่น้อยกว่า ๔ ปี กำหนด ๔ ปี ให้ลดเป็น ๓ ปี สำหรับผู้มีคุณวุฒิ ปฏิญญาโทหรือเทียบได้ไม่ต่ำกว่าในสาขาวิชาหรือทางที่ตรงตาม คุณสมบัติเฉพาะสำหรับตำแหน่งที่จะแต่งตั้งตามมาตรฐานกำหนดตำแหน่ง หรือ
	หัวหน้าฝ่าย (นักบริหาร... ๖/๗)	อำนาจการท้องถิ่น	หัวหน้าฝ่าย/ระดับต้น	

ตำแหน่งเดิม (ระบบซี)		ตำแหน่งใหม่ (ระบบแทง)		คุณสมบัติเฉพาะสำหรับตำแหน่ง และระดับที่จะแต่งตั้ง (โดยการคัดเลือก)
สายงาน	ตำแหน่ง/ระดับ	ประเภท	ตำแหน่ง/ระดับ	
สายงานบริหาร (ที่ไม่ใช่ตำแหน่งปลัด/รองปลัด)  (ต่อ)				<p>๒.๓ ดำรงตำแหน่งหรือเคยดำรงตำแหน่งไม่ต่ำกว่าหัวหน้าฝ่าย (นักบริหาร...(ในตำแหน่งที่จะแต่งตั้ง) ระดับ ๖) และหัวหน้าฝ่าย (นักบริหาร...(ในตำแหน่งที่จะแต่งตั้ง) ระดับต้น) โดยต้องมีระยะเวลาารวมกัน ไม่น้อยกว่า ๖ ปี กำหนด ๖ ปี ให้ลดเป็น ๕ ปี สำหรับ ผู้มีคุณวุฒิปริญญาโทหรือเทียบได้ไม่ต่ำกว่าในสาขาวิชาหรือทางที่ตรงตามคุณสมบัติเฉพาะ สำหรับตำแหน่งที่จะแต่งตั้งตามมาตรฐานกำหนดตำแหน่ง</p> <p>๓. การนำคุณวุฒิปริญญาโทมาลดระยะเวลาตามข้อ ๒.๒ - ๒.๓ ให้ดำเนินการตามประกาศ ก.จ. เรื่องหลักเกณฑ์และเงื่อนไขในการนำคุณวุฒิปริญญาโทมาเทียบเป็นประสบการณ์การบริหารเพื่อลดระยะเวลาในการดำรงตำแหน่งบริหาร พ.ศ. ๒๕๕๐ ลงวันที่ ๓๐ เมษายน ๒๕๕๐ โดยอนุมัติ ทั้งนี้การยื่นผลงาน ให้ยื่นได้ภายใน ๖ เดือนก่อนดำรงตำแหน่งนั้นครบ ๓ ปี หรือ ๕ ปีแล้วแต่กรณี</p>

ตำแหน่งเดิม (ระบบซี)		ตำแหน่งใหม่ (ระบบแ่ง)		คุณสมบัติเฉพาะสำหรับตำแหน่ง และระดับที่จะแต่งตั้ง (โดยการคัดเลือก)
สายงาน	ตำแหน่ง/ระดับ	ประเภท	ตำแหน่ง/ระดับ	
สายงานบริหาร (ที่ไม่ใช่ตำแหน่งปลัด/รองปลัด)	หัวหน้าสำนักงานปลัด (นักบริหารงานทั่วไป ๘)	อำนาจการท้องถิ่น	หัวหน้าสำนักงานปลัด/ระดับกลาง	ตำแหน่งหัวหน้าสำนักงานปลัด (นักบริหารงานทั่วไป ระดับสูง) ๑. มีคุณวุฒิการศึกษาตรงตามคุณสมบัติเฉพาะสำหรับตำแหน่งที่จะแต่งตั้งตามมาตรฐานกำหนดตำแหน่ง และ ๒. ดำรงตำแหน่งหรือเคยดำรงตำแหน่งหัวหน้าสำนักงานปลัด (นักบริหารงานทั่วไป ๘) หรือผู้อำนวยการกอง (นักบริหารงานทั่วไป ๘) หรือผู้อำนวยการส่วน (นักบริหารงานทั่วไป ระดับ ๘) และหัวหน้าสำนักปลัด (นักบริหารงานทั่วไป ระดับกลาง) หรือผู้อำนวยการกอง (นักบริหารงานทั่วไป ระดับกลาง) หรือผู้อำนวยการส่วน (นักบริหารงานทั่วไป ระดับกลาง) โดยต้องมีระยะเวลาไม่น้อยกว่า ๔ ปี และปฏิบัติงานในลักษณะงานบริหารทั่วไป หรืองานอื่นที่เกี่ยวข้องตามที่ ก.จ., ก.ท. หรือ ก.อบต. กำหนด มาแล้วไม่น้อยกว่า ๑ ปี
สายงานบริหาร (ที่ไม่ใช่ตำแหน่งปลัด/รองปลัด)	ผู้อำนวยการกอง (นักบริหาร... ๘) หรือ ผู้อำนวยการส่วน (นักบริหาร... ๘)	อำนาจการท้องถิ่น	ผู้อำนวยการกอง/ระดับกลาง หรือ ผู้อำนวยการส่วน/ระดับกลาง	ตำแหน่งผู้อำนวยการสำนัก (นักบริหารงาน... ระดับสูง) ๑. มีคุณวุฒิการศึกษาตรงตามคุณสมบัติเฉพาะสำหรับตำแหน่งที่จะแต่งตั้งตามมาตรฐานกำหนดตำแหน่ง และ ๒. ดำรงตำแหน่งหรือเคยดำรงตำแหน่งผู้อำนวยการกอง (นักบริหาร... ในตำแหน่งที่จะแต่งตั้ง) ระดับ ๘) หรือผู้อำนวยการส่วน (นักบริหาร... ในตำแหน่งที่จะแต่งตั้ง) ระดับ ๘) และผู้อำนวยการกอง (นักบริหาร... ในตำแหน่งที่จะแต่งตั้ง) ระดับกลาง) หรือผู้อำนวยการส่วน (นักบริหาร... ในตำแหน่งที่จะแต่งตั้ง) ระดับกลาง) โดยต้องมีระยะเวลาไม่น้อยกว่า ๔ ปี และปฏิบัติงานในลักษณะงานของตำแหน่งที่จะแต่งตั้งหรืองานอื่นที่เกี่ยวข้องตามที่ ก.จ., ก.ท. หรือ ก.อบต. กำหนด มาแล้วไม่น้อยกว่า ๑ ปี



ตำแหน่งเดิม (ระบบซี)	ตำแหน่งใหม่ (ระบบแ่ง)		คุณสมบัติเฉพาะสำหรับตำแหน่ง และระดับที่จะแต่งตั้ง (โดยการคัดเลือก)
	ตำแหน่ง/ระดับ	ตำแหน่ง/ระดับ	
สำนักงานบริหาร (ตำแหน่งปลัด/รองปลัด)	ตำแหน่ง/ระดับ รองปลัด ระดับ ๗	ประเภท บริหารท้องถิ่น รองปลัด/ระดับต้น	<p>ตำแหน่งรองปลัด (นักบริหารงานท้องถิ่น ระดับกลาง)</p> <p>๑. มีคุณวุฒิการศึกษาตรงตามคุณสมบัติเฉพาะสำหรับตำแหน่งที่จะแต่งตั้งตามมาตรฐานกำหนดตำแหน่ง และ</p> <p>๒. ดำรงตำแหน่งหรือเคยดำรงตำแหน่งไม่ต่ำกว่ารองปลัด ระดับ ๗ (นักบริหารงานองค์การบริหารส่วนจังหวัด/นักบริหารงานเทศบาล/นักบริหารงานองค์การบริหารส่วนตำบล) และรองปลัด (นักบริหารงานท้องถิ่น ระดับต้น) โดยต้องมีระยะเวลาการรวมกันไม่น้อยกว่า ๔ ปี กำหนดเวลา ๔ ปี ให้ลดเป็น ๓ ปี สำหรับผู้มีคุณวุฒิบริญญาโทหรือเทียบได้ไม่ต่ำกว่าในสาขาวิชาหรือทางที่ตรงตามคุณสมบัติเฉพาะสำหรับตำแหน่งที่จะแต่งตั้งตามมาตรฐานกำหนดตำแหน่ง (โดยการนำคุณวุฒิปริญญาโทมาลดระยะเวลาดังกล่าว ให้ดำเนินการตามประกาศ ก.จ. เรื่องการปรับเพื่อลดระยะเวลาในการดำรงตำแหน่งบริหาร พ.ศ. ๒๕๕๐ ลงวันที่ ๓๐ เมษายน ๒๕๕๐ โดยอนุโลม) และ</p> <p>๓. ปฏิบัติงานในลักษณะงานบริหารองค์กรปกครองส่วนท้องถิ่นหรืองานอื่นที่เกี่ยวข้องตามที่ ก.จ., ก.ท. หรือ ก.อบต. กำหนดมาแล้วไม่น้อยกว่า ๑ ปี</p>

ตำแหน่งเดิม (ระบบซี)	ตำแหน่งใหม่ (ระบบแท่ง)		คุณสมบัติเฉพาะสำหรับตำแหน่ง และระดับที่จะแต่งตั้ง (โดยการคัดเลือก)
	ตำแหน่ง/ระดับ	ตำแหน่ง/ระดับ	
สายงาน สายงานบริหาร (ตำแหน่งปลัด/รองปลัด)	ตำแหน่ง/ระดับ รองปลัด ระดับ ๘	ประเภท บริหารท้องถิ่น รองปลัด/ระดับกลาง	ตำแหน่งปลัด (นักบริหารงานท้องถิ่น ระดับกลาง) ๑. มีคุณวุฒิการศึกษาตรงตามคุณสมบัติเฉพาะสำหรับตำแหน่งที่จะแต่งตั้งตามมาตรฐานกำหนดตำแหน่ง และ ๒. ดำรงตำแหน่งหรือเคยดำรงตำแหน่งรองปลัด ระดับ ๘ (นักบริหารงานองค์การบริหารส่วนจังหวัด/นักบริหารงานเทศบาล/นักบริหารงานองค์การบริหารส่วนตำบล) และรองปลัด (นักบริหารงานท้องถิ่น ระดับกลาง) โดยต้องมีระยะเวลาไม่น้อยกว่า ๒ ปี

ตำแหน่งเดิม (ระบบซี)		ตำแหน่งใหม่ (ระบบแบ่ง)		คุณสมบัติเฉพาะสำหรับตำแหน่ง และระดับที่จะแต่งตั้ง (โดยการคัดเลือก)
สายงาน	ตำแหน่ง/ระดับ	ประเภท	ตำแหน่ง/ระดับ	
สายงานบริหาร (ตำแหน่งปลัด/รองปลัด)	ปลัด ระดับ ๘	บริหารท้องถิ่น	ปลัด/ระดับกลาง	
	รองปลัด ระดับ ๘	บริหารท้องถิ่น	รองปลัด/ระดับกลาง	

ตำแหน่งเดิม (ระบบซี)		ตำแหน่งใหม่ (ระบบแบ่ง)		คุณสมบัติเฉพาะสำหรับตำแหน่ง และระดับที่จะแต่งตั้ง (โดยการคัดเลือก)
สายงาน	ตำแหน่ง/ระดับ	ประเภท	ตำแหน่ง/ระดับ	
สายงานบริหาร (ตำแหน่งปลัด/รองปลัด)	ปลัด ระดับ ๘	บริหารท้องถิ่น	ปลัด/ระดับกลาง	<p>ตำแหน่งปลัด (นักบริหารงานท้องถิ่น ระดับสูง)</p> <p>๑. มีคุณวุฒิการศึกษาตรงตามคุณสมบัติเฉพาะสำหรับตำแหน่งที่จะแต่งตั้งตามมาตรฐานกำหนดตำแหน่ง และ</p> <p>๒. ดำรงตำแหน่งใดตำแหน่งหนึ่งมาแล้วตั้งแต่ต่อไปนี้ โดยจะต้องปฏิบัติงานในลักษณะงานบริหารองค์การปกครองส่วนท้องถิ่นหรืองานอื่นที่เกี่ยวข้องตามที่ ก.จ., ก.ท. หรือ ก.อบต. กำหนด มาแล้วไม่น้อยกว่า ๑ ปี</p> <p>๒.๑ ดำรงตำแหน่งปลัด (นักบริหารงานองค์การบริหารส่วนจังหวัด/นักบริหารงานเทศบาล/นักบริหารงานองค์การบริหารส่วนตำบล ระดับ ๘) และปลัด (นักบริหารงานท้องถิ่น ระดับกลาง) โดยต้องมีระยะเวลา รวมกันไม่น้อยกว่า ๒ ปี หรือ</p> <p>๒.๒ ดำรงตำแหน่งหรือเคยดำรงตำแหน่งผู้ดำรงรองปลัด ระดับ ๘ (นักบริหารงานองค์การบริหารส่วนจังหวัด/นักบริหารงานเทศบาล/นักบริหารงานองค์การบริหารส่วนตำบล) และรองปลัด (นักบริหารงานท้องถิ่น ระดับกลาง) โดยต้องมีระยะเวลา รวมกันไม่น้อยกว่า ๕ ปี</p>
สายงานบริหาร (ตำแหน่งปลัด/รองปลัด)	รองปลัด ระดับ ๘	บริหารท้องถิ่น	รองปลัด/ระดับกลาง	

ตำแหน่งเดิม (ระบบซี)		ตำแหน่งใหม่ (ระบบแห่ง)		คุณสมบัติเฉพาะสำหรับตำแหน่ง และระดับที่จะแต่งตั้ง (โดยยกกรอบคัดเลือก)
สายงาน	ตำแหน่ง/ระดับ	ประเภท	ตำแหน่ง/ระดับ	
สายงานเริ่มต้นจากระดับ ๑ หรือ สายงานเริ่มต้นจากระดับ ๒	ทุกตำแหน่ง/ระดับ หรือ ทุกตำแหน่ง/๑ - ๔ หรือ ทุกตำแหน่ง/๕ - ๖ว หรือ ทุกตำแหน่ง/๗ว	ทั่วไป	ตำแหน่ง/ระดับ หรือ ระดับปฏิบัติงาน หรือ ชำนาญงาน หรือ อาวุโส	<p><b>ตำแหน่งประเภทวิชาการ ระดับปฏิบัติการ</b></p> <p>๑. มีคุณวุฒิด้านการศึกษาตรงตามคุณสมบัติเฉพาะสำหรับตำแหน่งที่จะแต่งตั้งตามมาตรฐานกำหนดตำแหน่ง และ</p> <p>๒. ดำรงตำแหน่งหรือเคยดำรงตำแหน่งในสายงานเริ่มต้นจากระดับ ๑ หรือสายงานเริ่มต้นจากระดับ ๒ และตำแหน่งประเภททั่วไป โดยต้องมีระยะเวลาครบไม่น้อยกว่า ๒ ปี</p>
สายงานเริ่มต้นจากระดับ ๒	ทุกตำแหน่ง/๗ว	ทั่วไป	ทุกตำแหน่ง/ระดับอาวุโส	<p><b>ตำแหน่งประเภทวิชาการ ระดับชำนาญการ</b></p> <p>๑. มีคุณวุฒิด้านการศึกษาตรงตามคุณสมบัติเฉพาะสำหรับตำแหน่งที่จะแต่งตั้งตามมาตรฐานกำหนดตำแหน่ง และ</p> <p>๒. ดำรงตำแหน่งหรือเคยดำรงตำแหน่งในระดับ ๗ว ของสายงานเริ่มต้นจากระดับ ๒ และตำแหน่งประเภททั่วไป โดยต้องมีระยะเวลาครบไม่น้อยกว่า ๖ ปี</p> <p>รวมกันในการปฏิบัติงานในลักษณะงานของตำแหน่งที่จะแต่งตั้งหรืองานอื่นที่เกี่ยวข้องตามที่ ก.จ., ก.ท. หรือ ก.อบต. กำหนดมาแล้วไม่น้อยกว่า ๖ ปี กำหนดเวลา ๖ ปี ให้ลดเป็น ๔ ปี สำหรับผู้มีปริญญาโทหรือคุณวุฒิต่างๆอื่นที่เทียบได้ไม่ต่ำกว่า ในสาขาวิชาหรือทางที่ตรงตามคุณสมบัติเฉพาะสำหรับตำแหน่งที่จะแต่งตั้งตามมาตรฐานกำหนดตำแหน่ง (โดยการนับระยะเวลาดังกล่าวให้เป็นไปตามแนวทางการนับระยะเวลาการดำรงตำแหน่งในสายงานเริ่มต้นจากระดับ ๑ หรือระดับ ๒ มานับรวมเป็นระยะเวลาการปฏิบัติงานที่เกี่ยวข้องและเกิดคู่กับสายงานเริ่มต้นจากระดับ ๓ ตามนัยหนังสือสำนักงาน ก.จ., ก.ท. และ ก.อบต. ที่ มท ๐๘๐๙.๒/ว ๓๓ ลงวันที่ ๒๕ กุมภาพันธ์ ๒๕๕๘)</p>

ตำแหน่งเดิม (ระบบซี)		ตำแหน่งใหม่ (ระบบแท่ง)		คุณสมบัติเฉพาะสำหรับตำแหน่ง และระดับที่จะแต่งตั้ง (โดยยกการสอบคัดเลือก)
สายงาน	ตำแหน่ง/ระดับ	ประเภท	ตำแหน่ง/ระดับ	
สายงานเริ่มต้นจากระดับ ๓	ทุกตำแหน่ง/๖ว - ๗ว	วิชาการ	ชำนาญการ	<p>ตำแหน่งหัวหน้าฝ่าย (นักบริหารงาน... ระดับต้น)</p> <p>๑. มีคุณวุฒิการศึกษาตรงตามคุณสมบัติเฉพาะสำหรับตำแหน่งที่จะแต่งตั้งตามมาตรฐานกำหนดตำแหน่ง และ</p> <p>๒. ดำรงตำแหน่งใดตำแหน่งหนึ่งมาแล้วตั้งแต่ไปนี้ โดยจะต้องปฏิบัติงานในลักษณะงานของตำแหน่งที่แต่งตั้งหรืองานอื่นที่เกี่ยวข้องตามที่ ก.จ., ก.ท. หรือ ก.อบต. กำหนด มาแล้วไม่น้อยกว่า ๑ ปี</p> <p>๒.๑ ดำรงตำแหน่งหรือเคยดำรงตำแหน่งไม่ต่ำกว่าระดับ ๖ว ของสายงานเริ่มต้นจากระดับ ๓ และตำแหน่งประเภทวิชาการ ระดับชำนาญการ โดยต้องมีระยะเวลารวมกันไม่น้อยกว่า ๔ ปี หรือ</p> <p>๒.๒ ดำรงตำแหน่งหรือเคยดำรงตำแหน่งในระดับ ๗ ว ของสายงานเริ่มต้นจากระดับ ๒ และตำแหน่งประเภททั่วไป ระดับอาวุโส โดยต้องมีระยะเวลารวมกันไม่น้อยกว่า ๔ ปี หรือ</p> <p>๒.๓ ดำรงตำแหน่งหรือเคยดำรงตำแหน่งไม่ต่ำกว่าระดับ ๕ ของสายงานเริ่มต้นจากระดับ ๑ หรือสายงานเริ่มต้นจากระดับ ๒ และตำแหน่งประเภททั่วไป ไม่ต่ำกว่าระดับชำนาญงาน โดยต้องมีระยะเวลารวมกันไม่น้อยกว่า ๘ ปี</p>
สายงานเริ่มต้นจากระดับ ๑ หรือ สายงานเริ่มต้นจากระดับ ๒	ทุกตำแหน่ง/๔ - ๖ว	ทั่วไป	ชำนาญงาน	
สายงานเริ่มต้นจากระดับ ๒	ทุกตำแหน่ง/๗ว	ทั่วไป	อาวุโส	

ตำแหน่งเดิม (ระบบซี)		ตำแหน่งใหม่ (ระบบแบ่ง)		คุณสมบัติเฉพาะสำหรับตำแหน่ง และระดับที่จะแต่งตั้ง (โดยการสอบคัดเลือก)
สายงาน	ตำแหน่ง/ระดับ	ประเภท	ตำแหน่ง/ระดับ	
สายงานเริ่มต้นจากระดับ ๓	ทุกตำแหน่ง/สวี	วิชาการ	ชำนาญการพิเศษ	<p>ตำแหน่งหัวหน้าสำนักงาน (นักบริหารงานทั่วไป ระดับกลาง) หรือผู้อำนวยการกอง (นักบริหารงานทั่วไป ระดับกลาง) หรือผู้อำนวยการส่วน (นักบริหารงานทั่วไป ระดับกลาง)</p> <p>๑. มีคุณวุฒิการศึกษาตรงตามคุณสมบัติเฉพาะสำหรับตำแหน่งที่จะแต่งตั้งตามมาตรฐานกำหนดตำแหน่ง และ</p> <p>๒. ดำรงตำแหน่งหรือเคยดำรงตำแหน่งไม่ต่ำกว่าระดับ ๘ ของสายงาน เริ่มต้นจากระดับ ๓ และตำแหน่งประเภทวิชาการ ระดับชำนาญการพิเศษ โดยต้องมีระยะเวลาการรวมกันไม่น้อยกว่า ๒ ปี โดยจะต้องปฏิบัติตามในลักษณะงานบริหารงานทั่วไปหรืองานอื่นที่เกี่ยวข้องตามที่ ก.จ., ก.ท. หรือ ก.อบต. กำหนด มาแล้วไม่น้อยกว่า ๑ ปี</p>
สายงานเริ่มต้นจากระดับ ๓	ทุกตำแหน่ง/สวี,ชช	วิชาการ	เชี่ยวชาญ	<p>ตำแหน่งหัวหน้าสำนักงาน (นักบริหารงานทั่วไป ระดับสูง) หรือผู้อำนวยการสำนัก (นักบริหารงานทั่วไป ระดับสูง)</p> <p>๑. มีคุณวุฒิการศึกษาตรงตามคุณสมบัติเฉพาะสำหรับตำแหน่งที่จะแต่งตั้งตามมาตรฐานกำหนดตำแหน่ง และ</p> <p>๒. ดำรงตำแหน่งหรือเคยดำรงตำแหน่งไม่ต่ำกว่าระดับ ๘ หรือ ๙ ของสายงาน เริ่มต้นจากระดับ ๓ และตำแหน่งประเภทวิชาการ ระดับเชี่ยวชาญ โดยต้องมีระยะเวลาการรวมกันไม่น้อยกว่า ๘ ปี โดยจะต้องปฏิบัติงานในลักษณะงานบริหารงานทั่วไป หรืองานอื่นที่เกี่ยวข้องตามที่ ก.จ., ก.ท. หรือ ก.อบต. กำหนด มาแล้วไม่น้อยกว่า ๑ ปี</p>

ตำแหน่งเดิม (ระบบซี)		ตำแหน่งใหม่ (ระบบแท่ง)		คุณสมบัติเฉพาะสำหรับตำแหน่ง และระดับที่จะแต่งตั้ง (โดยการสอบคัดเลือก)
สายงาน	ตำแหน่ง/ระดับ	ประเภท	ตำแหน่ง/ระดับ	
สายงานบริหาร (ที่ไม่ใช่ตำแหน่งปลัด/รองปลัด)	หัวหน้าสำนักปลัด ระดับ ๘	อำนาจการท้องถิ่น	หัวหน้าสำนักปลัด ระดับกลาง	<p>๑. มีคุณวุฒิการศึกษาตรงตามคุณสมบัติเฉพาะสำหรับตำแหน่งที่จะแต่งตั้งตามมาตรฐานกำหนดตำแหน่ง และ</p> <p>๒. ดำรงตำแหน่งใดตำแหน่งหนึ่งมาแล้วตั้งต่อไปนี้ โดยจะต้องปฏิบัติงานในลักษณะงานบริหารองค์การปกครองส่วนท้องถิ่นหรืองานอื่นที่เกี่ยวข้องตามที่ ก.จ., ก.ท. หรือ ก.อบต. กำหนด มาแล้วไม่น้อยกว่า ๑ ปี</p> <p>๒.๑ ดำรงตำแหน่งหรือเคยดำรงตำแหน่งไม่ต่ำกว่าหัวหน้าสำนักปลัด (นักบริหารงานทั่วไป ระดับ ๘) และตำแหน่งหัวหน้าสำนักปลัด (นักบริหารงานทั่วไป ระดับกลาง) โดยต้องมีระยะเวลาไม่น้อยกว่า ๒ ปี หรือ</p> <p>๒.๒ ดำรงตำแหน่งหรือเคยดำรงตำแหน่งไม่ต่ำกว่าผู้อำนวยการกอง (นักบริหารงาน...ระดับ ๘) หรือผู้อำนวยการส่วน (นักบริหารงาน...ระดับ ๘) และตำแหน่งผู้อำนวยการกอง (นักบริหารงาน... ระดับกลาง) หรือ ผู้อำนวยการส่วน (นักบริหารงาน...ระดับกลาง) โดยต้องมีระยะเวลาไม่น้อยกว่า ๒ ปี</p>
สายงานบริหาร (ที่ไม่ใช่ตำแหน่งปลัด/รองปลัด)	ผู้อำนวยการกอง ระดับ ๘	อำนาจการท้องถิ่น	ผู้อำนวยการกอง ระดับกลาง	18



ตำแหน่งเดิม (ระบบซี)		ตำแหน่งใหม่ (ระบบแ่ง)		คุณสมบัติเฉพาะสำหรับตำแหน่ง และระดับที่จะแต่งตั้ง (โดยการสอบคัดเลือก)
สายงาน	ตำแหน่ง/ระดับ	ประเภท	ตำแหน่ง/ระดับ	
สายงานบริหาร (ที่ไม่ใช่ตำแหน่งปลัด/รองปลัด)	หัวหน้าสำนักปลัด ระดับ ๙	อำนาจการท้องถิ่น	หัวหน้าสำนักปลัด ระดับสูง	<p>๑. มีคุณวุฒิการศึกษาตรงตามคุณสมบัติเฉพาะสำหรับตำแหน่งที่จะแต่งตั้งดังต่อไปนี้</p> <p>๒. ดำรงตำแหน่งใดตำแหน่งหนึ่งมาแล้วตั้งแต่ต่อไปโน้ โดยจะต้องปฏิบัติงานในลักษณะงานบริหารองค์การปกครองส่วนท้องถิ่นหรืองานอื่นที่เกี่ยวข้องตามที่ ก.จ., ก.ท. หรือ ก.อบต. กำหนด มาแล้วไม่น้อยกว่า ๑ ปี</p> <p>๒.๑ ดำรงตำแหน่งหรือเคยดำรงตำแหน่งหัวหน้าสำนักปลัด ระดับ ๙ และตำแหน่งหัวหน้าสำนักปลัด (นักบริหารงานทั่วไป ระดับสูง) โดยต้องมีระยะเวลารวมกันไม่น้อยกว่า ๒ ปี หรือ</p> <p>๒.๒ ดำรงตำแหน่งหรือเคยดำรงตำแหน่งผู้อำนวยการสำนัก ระดับ ๙ และตำแหน่งผู้อำนวยการสำนัก (นักบริหารงาน... ระดับสูง) โดยต้องมีระยะเวลารวมกันไม่น้อยกว่า ๒ ปี</p>
สายงานบริหาร (ที่ไม่ใช่ตำแหน่งปลัด/รองปลัด)	ผู้อำนวยการสำนัก ระดับ ๙	อำนาจการท้องถิ่น	ผู้อำนวยการกอง ระดับสูง	

ตำแหน่งเดิม (ระบบซี)		ตำแหน่งใหม่ (ระบบแ่ง)		คุณสมบัติเฉพาะสำหรับตำแหน่ง และระดับที่จะแต่งตั้ง (โดยการสอบคัดเลือก (ประเภทอำนาจการท้องถิ่นต่างสายงาน))
สายงาน	ตำแหน่ง/ระดับ	ประเภท	ตำแหน่ง/ระดับ	
สายงานบริหาร (ที่ไม่ใช่ตำแหน่งปลัด/รองปลัด)	หัวหน้าฝ่าย (นักบริหารงาน...ระดับ ๗)	อำนาจการท้องถิ่น	หัวหน้าฝ่าย (นักบริหารงาน...ระดับต้น)	ตำแหน่งหัวหน้าฝ่าย... <u>(นักบริหารงาน... (ตำแหน่งอื่น)...ระดับต้น)</u> ๑. มีคุณวุฒิการศึกษาตรงตามคุณสมบัติเฉพาะสำหรับตำแหน่งที่จะแต่งตั้งตามมาตรฐานกำหนดตำแหน่ง และ ๒. ดำรงตำแหน่งใดตำแหน่งหนึ่งมาแล้วแล้วตั้งต่อไป โดยจะต้องปฏิบัติงานในลักษณะงานของตำแหน่งที่จะแต่งตั้งหรืองานอื่นที่เกี่ยวข้องตามที่ ก.จ., ก.ท. หรือ ก.อบต. กำหนด มาแล้วไม่น้อยกว่า ๑ ปี ๒.๑ ดำรงตำแหน่งหรือเคยดำรงตำแหน่งหัวหน้าฝ่าย (นักบริหารงาน...ระดับ ๗) และตำแหน่งหัวหน้าฝ่าย (นักบริหารงาน...ระดับต้น) หรือ ๒.๒ ดำรงตำแหน่งหรือเคยดำรงตำแหน่งไม่ต่ำกว่าหัวหน้าฝ่าย (นักบริหารงาน...ระดับ ๖) และตำแหน่งหัวหน้าฝ่าย (นักบริหารงาน...ระดับต้น) โดยต้องมีระยะเวลาครบไม่น้อยกว่า ๒ ปี
สายงานบริหาร (ที่ไม่ใช่ตำแหน่งปลัด/รองปลัด)	หัวหน้าฝ่าย (นักบริหารงาน...ระดับ ๖)	อำนาจการท้องถิ่น	หัวหน้าฝ่าย (นักบริหารงาน...ระดับต้น)	

ตำแหน่งเดิม (ระบบซี)		ตำแหน่งใหม่ (ระบบแท่ง)		คุณสมบัติเฉพาะสำหรับตำแหน่ง และระดับที่จะแต่งตั้ง (โดยการสอบคัดเลือก (ประเภทอำนาจการท้องถิ่นต่างสายงาน))
สายงาน	ตำแหน่ง/ระดับ	ประเภท	ตำแหน่ง/ระดับ	
สายงานบริหาร (ที่ไม่ใช่ตำแหน่งปลัด/รองปลัด)	ผู้อำนวยการกอง (นักบริหารงาน... ระดับ๓)	อำนาจการท้องถิ่น	ผู้อำนวยการกอง (นักบริหารงาน... ระดับต้น)	ตำแหน่งหัวหน้าสำนักงาน (นักบริหารงานทั่วไป ระดับต้น) ๑. มีคุณวุฒิการศึกษาตรงตามคุณสมบัติเฉพาะสำหรับตำแหน่งที่จะแต่งตั้ง ๒. มีคุณวุฒิการศึกษาก่อนตำแหน่ง และ ๓. ดำรงตำแหน่งหรือเคยดำรงตำแหน่งผู้อำนวยการกอง (นักบริหารงาน... ระดับ ๓) และตำแหน่งผู้อำนวยการกอง (นักบริหารงาน...ระดับต้น) และ ๓. ปฏิบัติงานในลักษณะงานบริหารงานทั่วไป หรืองานอื่นที่เกี่ยวข้อง ตามที่ ก.จ., ก.ท. หรือ ก.อบต. กำหนด มาแล้วไม่น้อยกว่า ๑ ปี

ตำแหน่งเดิม (ระบบซี)		ตำแหน่งใหม่ (ระบบแท่ง)		คุณสมบัติเฉพาะสำหรับตำแหน่ง และระดับที่จะแต่งตั้ง (โดยการสอบคัดเลือก (ประเภทอำนาจหน้าที่ต่างสายงาน))
สายงาน	ตำแหน่ง/ระดับ	ประเภท	ตำแหน่ง/ระดับ	
สายงานบริหาร (ที่ไม่ใช่ตำแหน่งปลัด/รองปลัด)	ผู้อำนวยการกอง (นักบริหารงาน... ระดับ ๘)	อำนาจการท้องถิ่น	ผู้อำนวยการกอง (นักบริหารงาน... ระดับกลาง)	<p><b>ตำแหน่งหัวหน้าสำนักงานทั่วไป ระดับกลาง</b></p> <p>๑. มีคุณวุฒิการศึกษาตรงตามคุณสมบัติเฉพาะสำหรับตำแหน่งที่จะแต่งตั้งตามมาตรฐานกำหนดตำแหน่ง และ</p> <p>๒. ดำรงตำแหน่งหรือเคยดำรงตำแหน่งผู้อำนวยการกอง (นักบริหารงาน... ระดับ ๘) หรือผู้อำนวยการส่วน (นักบริหารงาน... ระดับ ๘) และตำแหน่งผู้อำนวยการกอง (นักบริหารงาน... ระดับกลาง) หรือตำแหน่งผู้อำนวยการส่วน (นักบริหารงาน... ระดับกลาง) และ</p> <p>๓. ปฏิบัติงานในลักษณะงานบริหารงานทั่วไป หรืองานอื่นที่เกี่ยวข้องตามที่ ก.จ., ก.ท. หรือ ก.อบต. กำหนดมาแล้วไม่น้อยกว่า ๑ ปี</p>
	สายงานบริหาร (ที่ไม่ใช่ตำแหน่งปลัด/รองปลัด)	ผู้อำนวยการส่วน (นักบริหารงาน... ระดับ ๘)	ผู้อำนวยการส่วน (นักบริหารงาน... ระดับกลาง)	
สายงานบริหาร (ที่ไม่ใช่ตำแหน่งปลัด/รองปลัด)	ผู้อำนวยการสำนัก (นักบริหารงาน... ระดับ ๘)	อำนาจการท้องถิ่น	ผู้อำนวยการสำนัก (นักบริหารงาน... ระดับสูง)	<p><b>ตำแหน่งหัวหน้าสำนักงานทั่วไป ระดับสูง</b></p> <p>๑. มีคุณวุฒิการศึกษาตรงตามคุณสมบัติเฉพาะสำหรับตำแหน่งที่จะแต่งตั้งตามมาตรฐานกำหนดตำแหน่ง และ</p> <p>๒. ดำรงตำแหน่งหรือเคยดำรงตำแหน่งผู้อำนวยการสำนัก (นักบริหารงาน... ระดับ ๘) และตำแหน่งผู้อำนวยการส่วน (นักบริหารงาน... ระดับสูง) และ</p> <p>๓. ปฏิบัติงานในลักษณะงานบริหารงานทั่วไป หรืองานอื่นที่เกี่ยวข้องตามที่ ก.จ., ก.ท. หรือ ก.อบต. กำหนดมาแล้วไม่น้อยกว่า ๑ ปี</p>

ตำแหน่งเดิม (ระบบซี)		ตำแหน่งใหม่ (ระบบแท่ง)		คุณสมบัติเฉพาะสำหรับตำแหน่ง และระดับที่จะแต่งตั้ง (โดยการสอบคัดเลือก (ประเภทอำนาจการท้องถิ่นต่างสายงาน))
สายงาน	ตำแหน่ง/ระดับ	ประเภท	ตำแหน่ง/ระดับ	
สายงานบริหาร (ที่ไม่ใช่ตำแหน่งปลัด/รองปลัด)	ตำแหน่ง/ระดับ หัวหน้าสำนักงานปลัด (นักบริหารงานทั่วไป ระดับ ๗)	อำนาจการท้องถิ่น	ตำแหน่ง/ระดับ หัวหน้าสำนักงานปลัด (นักบริหารงานทั่วไป ระดับต้น)	<p>ตำแหน่งผู้อำนวยการกอง... (ตำแหน่งอื่น)... ระดับต้น)</p> <p>๑. มีคุณวุฒิการศึกษาตรงตามคุณสมบัติเฉพาะสำหรับตำแหน่งที่จะแต่งตั้งตามมาตรฐานกำหนดตำแหน่ง และ</p> <p>๒. ดำรงตำแหน่งใดตำแหน่งหนึ่งมาแล้วตั้งแต่สองปี โดยจะต้องปฏิบัติงานในลักษณะงานของตำแหน่งที่จะแต่งตั้งหรืองานอื่นที่เกี่ยวข้องตามที่ ก.จ., ก.ท. หรือ ก.อบต. กำหนด มาแล้วไม่น้อยกว่า ๑ ปี</p> <p>๒.๑ ดำรงตำแหน่งหรือเคยดำรงตำแหน่งหัวหน้าสำนักงานปลัด (นักบริหารงานทั่วไป ระดับ ๗) และตำแหน่งหัวหน้าสำนักงานปลัด (นักบริหารงานทั่วไป ระดับต้น) หรือ</p> <p>๒.๓ ดำรงตำแหน่งหรือเคยดำรงตำแหน่งผู้อำนวยการกอง (นักบริหารงาน... ระดับ ๗) และตำแหน่งผู้อำนวยการกอง (นักบริหารงาน... ระดับต้น)</p>
สายงานบริหาร (ที่ไม่ใช่ตำแหน่งปลัด/รองปลัด)	ผู้อำนวยการกอง (นักบริหารงาน... ระดับ ๗)	อำนาจการท้องถิ่น	ผู้อำนวยการกอง (นักบริหารงาน... ระดับต้น)	

ตำแหน่งเดิม (ระบบซี)		ตำแหน่งใหม่ (ระบบแท่ง)		คุณสมบัติเฉพาะสำหรับตำแหน่ง และระดับที่จะแต่งตั้ง (โดยการสอบคัดเลือก (ประมาณอำนาจการท้องถิ่นต่างสายงาน))
สายงาน	ตำแหน่ง/ระดับ	ประเภท	ตำแหน่ง/ระดับ	
สายงานบริหาร (ที่ไม่ใช่ตำแหน่งปลัด/รองปลัด)	หัวหน้าสำนักงานปลัด (นักบริหารงานทั่วไป ระดับ ๘)	อำนาจการท้องถิ่น	หัวหน้าสำนักงานปลัด (นักบริหารงานทั่วไป ระดับกลาง)	ตำแหน่งผู้อำนวยการกอง... (นักบริหารงาน... (ตำแหน่งอื่น)... ระดับกลาง) ๑. มีคุณวุฒิการศึกษาตรงตามคุณสมบัติเฉพาะสำหรับตำแหน่งที่จะแต่งตั้งตามมาตรฐานกำหนดตำแหน่ง และ ๒. ดำรงตำแหน่งเดิมได้ตำแหน่งหนึ่งมาแล้วตั้งแต่สองปี โดยจะต้องปฏิบัติงานในลักษณะงานของตำแหน่งที่จะแต่งตั้งหรืองานอื่นที่เกี่ยวข้องตามที่ ก.จ., ก.ท. หรือ ก.อบต. กำหนด มาแล้วไม่น้อยกว่า ๑ ปี ๒.๑ ดำรงตำแหน่งหรือเคยดำรงตำแหน่งหัวหน้าสำนักงานปลัด (นักบริหารงานทั่วไป ระดับ ๘) และตำแหน่งหัวหน้าสำนักงานปลัด (นักบริหารงานทั่วไป ระดับกลาง) หรือ ๒.๒ ดำรงตำแหน่งหรือเคยดำรงตำแหน่งผู้อำนวยการกอง (นักบริหารงาน... ระดับ ๘) และตำแหน่งผู้อำนวยการกอง (นักบริหารงาน... ระดับกลาง)
สายงานบริหาร (ที่ไม่ใช่ตำแหน่งปลัด/รองปลัด)	ผู้อำนวยการกอง (นักบริหารงาน... ระดับ ๘)	อำนาจการท้องถิ่น	ผู้อำนวยการกอง (นักบริหารงาน... ระดับกลาง)	

ตำแหน่งเดิม (ระบบซี)		ตำแหน่งใหม่ (ระบบแท่ง)		คุณสมบัติเฉพาะสำหรับตำแหน่ง และระดับที่จะแต่งตั้ง (โดยการสอบคัดเลือก (ประเภทอำนาจการท้องถิ่นต่างสายงาน))
สายงาน	ตำแหน่ง/ระดับ	ประเภท	ตำแหน่ง/ระดับ	
สายงานบริหาร (ที่ไม่ใช่ตำแหน่งปลัด/รองปลัด)	หัวหน้าสำนักปลัด (นักบริหารงานทั่วไป ระดับ ๘)	อำนาจการท้องถิ่น	หัวหน้าสำนักปลัด (นักบริหารงานทั่วไป ระดับสูง)	๑. มีคุณวุฒิการศึกษาตรงตามคุณสมบัติเฉพาะสำหรับตำแหน่งที่จะแต่งตั้งตามมาตรฐานกำหนดตำแหน่ง และ ๒. ดำรงตำแหน่งใดตำแหน่งหนึ่งมาแล้วตั้งแต่ต่อไป โดยจะต้องปฏิบัติงานในลักษณะงานของตำแหน่งที่จะแต่งตั้งหรืองานอื่นที่เกี่ยวข้องตามที่ ก.จ., ก.ท. หรือ ก.อบต. กำหนด มาแล้วไม่น้อยกว่า ๑ ปี
สายงานบริหาร (ที่ไม่ใช่ตำแหน่งปลัด/รองปลัด)	ผู้อำนวยการสำนัก (นักบริหารงาน... ระดับ ๘)	อำนาจการท้องถิ่น	ผู้อำนวยการสำนัก (นักบริหารงาน... ระดับสูง)	

80 37 15

บัญชีอัตราเงินเดือนพนักงานส่วนท้องถิ่น บัญชี 1  
(องค์การบริหารส่วนจังหวัด เทศบาล และองค์การบริหารส่วนตำบล)

26.5								51,510	60,910			
26								50,690	60,080			
25.5								49,870	59,250			
25								49,060	58,430			
24.5								48,250	57,610			
24								37,740	47,450			
23.5								37,210	46,670			
23								36,680	45,900			
22.5								36,150	45,120			
22								35,620	44,340			
21.5								35,100	43,570	52,860	64,340	
21								34,580	42,790	52,090	63,420	
20.5								34,060	42,020	51,320	62,500	
20			14,800	18,190	22,220	27,500	33,540	41,230	50,550	61,590		
19.5			14,560	17,890	21,880	27,070	33,020	40,590	49,770	60,680		
19			14,340	17,600	21,520	26,620	32,480	39,930	49,000	59,770		
18.5			14,100	17,320	21,170	26,180	31,960	39,280	48,220	58,850		
18			13,860	17,020	20,830	25,740	31,420	38,620	47,450	57,930		
17.5			13,630	16,730	20,470	25,310	30,900	37,980	46,670	57,010		
17			13,390	16,440	20,130	24,870	30,360	37,320	45,900	56,080	66,480	
16.5			13,160	16,150	19,780	24,430	29,840	36,660	45,120	55,170	65,410	
16			12,920	15,850	19,420	23,990	29,320	36,020	44,340	54,240	64,340	
15.5			12,670	15,560	19,080	23,550	28,780	35,360	43,570	53,330	63,270	
15	8,180		12,440	15,260	18,720	23,110	28,260	34,710	42,790	52,390	62,200	
14.5	8,020		12,200	14,970	18,380	22,680	27,720	34,050	42,020	51,470	61,140	
14	7,860	9,790	11,960	14,700	18,040	22,250	27,200	33,410	41,240	50,560	60,060	
13.5	7,710	9,590	11,740	14,410	17,700	21,820	26,690	32,790	40,460	49,630	59,000	
13	7,570	9,430	11,510	14,140	17,360	21,410	26,170	32,160	39,680	48,700	57,940	
12.5	7,410	9,240	11,290	13,870	17,030	20,990	25,690	31,560	38,940	47,780	56,860	
12	7,270	9,060	11,070	13,620	16,710	20,590	25,200	30,960	38,190	46,870	55,800	
11.5	7,120	8,880	10,850	13,360	16,380	20,180	24,730	30,380	37,480	45,990	54,740	
11	6,980	8,710	10,640	13,100	16,070	19,790	24,250	29,800	36,780	45,130	53,690	
10.5	6,860	8,540	10,440	12,850	15,760	19,390	23,780	29,220	36,070	44,250	52,630	
10	6,710	8,380	10,240	12,600	15,460	19,010	23,320	28,660	35,350	43,380	51,590	66,480
9.5	6,590	8,200	10,030	12,350	15,160	18,640	22,860	28,100	34,670	42,550	50,530	65,410
9	6,460	8,040	9,850	12,120	14,860	18,280	22,420	27,550	33,990	41,720	49,480	64,340
8.5	6,330	7,890	9,660	11,870	14,560	17,910	21,980	27,000	33,310	40,900	48,440	63,270
8	6,210	7,730	9,470	11,630	14,280	17,560	21,540	26,470	32,630	40,060	47,390	62,200
7.5	6,090	7,580	9,270	11,390	13,980	17,200	21,110	25,930	31,950	39,220	46,350	61,140
7	5,970	7,420	9,080	11,140	13,690	16,840	20,670	25,390	31,280	38,390	45,310	60,060
6.5	5,860	7,260	8,890	10,900	13,400	16,480	20,220	24,850	30,580	37,560	44,280	59,000
6	5,760	7,100	8,700	10,660	13,110	16,110	19,800	24,310	29,900	36,730	43,240	57,940
5.5	5,630	6,940	8,500	10,420	12,820	15,780	19,350	23,770	29,230	35,900	42,220	56,860
5	5,530	6,800	8,320	10,190	12,530	15,410	18,910	23,230	28,550	35,060	41,190	55,800
4.5	5,410	6,630	8,130	9,940	12,220	15,040	18,480	22,690	27,880	34,230	40,180	54,740
4	5,310	6,470	7,940	9,700	11,930	14,690	18,040	22,160	27,200	33,410	39,180	53,690
3.5	5,180	6,310	7,740	9,480	11,650	14,330	17,590	21,610	26,520	32,590	38,180	52,630
3	5,080	6,160	7,560	9,230	11,350	13,960	17,150	21,080	25,860	31,770	37,220	51,590
2.5	4,970	6,000	7,360	8,990	11,060	13,610	16,720	20,520	25,200	30,960	36,240	50,530
2	4,850	5,840	7,170	8,770	10,770	13,240	16,280	19,990	24,540	30,140	35,290	49,480
1.5	4,740	5,680	6,970	8,540	10,470	12,880	15,840	19,440	23,880	29,350	34,350	48,440
1	4,630	5,530	6,800	8,320	10,190	12,530	15,410	18,910	23,230	28,550	33,410	47,390
ขั้น	อันดับ ท. 1	อันดับ ท. 2	อันดับ ท. 3	อันดับ ท. 4	อันดับ ท. 5	อันดับ ท. 6	อันดับ ท. 7	อันดับ ท. 8	อันดับ ท. 9	อันดับ ท. 10	อันดับ ท. 11	อันดับ ท. 11

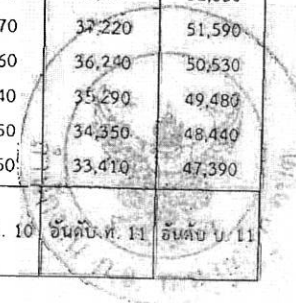



27  
บัญชีอัตราเงินเดือนพนักงานส่วนท้องถิ่น บัญชี 2

(องค์การบริหารส่วนจังหวัด เทศบาล และองค์การบริหารส่วนตำบล)

26.5									54,090	63,960		
26									53,230	63,090		
25.5									52,370	62,220		
25									51,520	61,360		
24.5									50,670	60,500		
24								39,630	49,830	59,640		
23.5								39,080	49,010	58,800		
23								38,520	48,200	57,980		
22.5								37,960	47,380	57,150		
22								37,410	46,560	56,330		
21.5								36,860	45,750	55,510	67,560	
21								36,310	44,930	54,700	66,600	
20.5								35,770	44,130	53,890	65,630	
20			15,540	19,100	23,340	28,880	35,220	43,300	53,080	64,670		
19.5			15,290	18,790	22,980	28,430	34,680	42,620	52,260	63,720		
19			15,060	18,480	22,600	27,960	34,110	41,930	51,450	62,760		
18.5			14,810	18,190	22,230	27,490	33,560	41,250	50,640	61,800		
18			14,560	17,880	21,880	27,030	33,000	40,560	49,830	60,830		
17.5			14,320	17,570	21,500	26,580	32,450	39,880	49,010	59,870		
17			14,060	17,270	21,140	26,120	31,880	39,190	48,200	58,890	69,810	
16.5			13,820	16,960	20,770	25,660	31,340	38,500	47,380	57,930	68,690	
16			13,570	16,650	20,400	25,190	30,790	37,830	46,560	56,960	67,560	
15.5			13,310	16,340	20,040	24,730	30,220	37,130	45,750	56,000	66,440	
15	8,590		13,070	16,030	19,660	24,270	29,680	36,450	44,930	55,010	65,310	
14.5	8,430		12,810	15,720	19,300	23,820	29,110	35,760	44,130	54,050	64,200	
14	8,260	10,280	12,560	15,440	18,950	23,370	28,560	35,090	43,310	53,090	63,070	
13.5	8,100	10,070	12,330	15,140	18,590	22,920	28,030	34,430	42,490	52,120	61,950	
13	7,950	9,910	12,090	14,850	18,230	22,490	27,480	33,770	41,670	51,140	60,840	
12.5	7,790	9,710	11,860	14,570	17,890	22,040	26,980	33,140	40,890	50,170	59,710	
12	7,640	9,520	11,630	14,310	17,550	21,620	26,460	32,510	40,100	49,220	58,590	
11.5	7,480	9,330	11,400	14,030	17,200	21,190	25,970	31,900	39,360	48,290	57,480	
11	7,330	9,150	11,180	13,760	16,880	20,780	25,470	31,290	38,620	47,390	56,380	
10.5	7,210	8,970	10,970	13,500	16,550	20,360	24,970	30,690	37,880	46,470	55,270	
10	7,050	8,800	10,760	13,230	16,240	19,970	24,490	30,100	37,120	45,550	54,170	69,810
9.5	6,920	8,610	10,540	12,970	15,920	19,580	24,010	29,510	36,410	44,680	53,060	68,690
9	6,790	8,450	10,350	12,730	15,610	19,200	23,550	28,930	35,690	43,810	51,960	67,560
8.5	6,650	8,290	10,150	12,470	15,290	18,810	23,080	28,350	34,980	42,950	50,870	66,440
8	6,530	8,120	9,950	12,220	15,000	18,440	22,620	27,800	34,270	42,070	49,760	65,310
7.5	6,400	7,960	9,740	11,960	14,680	18,060	22,170	27,230	33,550	41,190	48,670	64,200
7	6,270	7,800	9,540	11,700	14,380	17,690	21,710	26,660	32,850	40,310	47,580	63,070
6.5	6,160	7,630	9,340	11,450	14,070	17,310	21,240	26,100	32,110	39,440	46,500	61,950
6	6,050	7,460	9,140	11,200	13,770	16,920	20,790	25,530	31,400	38,570	45,410	60,840
5.5	5,920	7,290	8,930	10,950	13,470	16,570	20,320	24,960	30,700	37,700	44,340	59,710
5	5,810	7,140	8,740	10,700	13,160	16,190	19,850	24,400	29,980	36,820	43,250	58,590
4.5	5,690	6,970	8,540	10,440	12,840	15,800	19,410	23,830	29,280	35,950	42,190	57,480
4	5,580	6,800	8,340	10,190	12,530	15,430	18,950	23,270	28,560	35,090	41,140	56,380
3.5	5,440	6,630	8,130	9,960	12,240	15,050	18,470	22,700	27,850	34,220	40,090	55,270
3	5,340	6,470	7,940	9,700	11,920	14,660	18,010	22,140	27,160	33,360	39,090	54,170
2.5	5,220	6,300	7,730	9,440	11,620	14,300	17,560	21,550	26,460	32,510	38,060	53,060
2	5,100	6,140	7,530	9,210	11,310	13,910	17,100	20,990	25,770	31,650	37,060	51,960
1.5	4,980	5,970	7,320	8,970	11,000	13,530	16,640	20,420	25,080	30,820	36,070	50,870
1	4,870	5,810	7,140	8,740	10,700	13,160	16,190	19,860	24,400	29,980	35,090	49,760
ชั้น	อันดับ ท. 1	อันดับ ท. 2	อันดับ ท. 3	อันดับ ท. 4	อันดับ ท. 5	อันดับ ท. 6	อันดับ ท. 7	อันดับ ท. 8	อันดับ ท. 9	อันดับ ท. 10	อันดับ ท. 11	อันดับ ท. 11

(นายสุรเกียรติ ฐิตะฐาน)

ผู้อำนวยการส่วนส่งเสริมการบริหารงานบุคคลส่วนท้องถิ่น

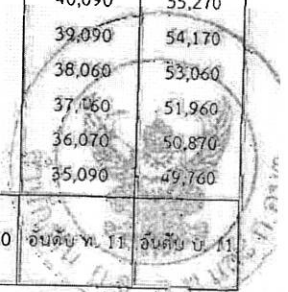

บัญชีอัตราเงินประจำตำแหน่งของพนักงานส่วนท้องถิ่น

องค์การบริหารส่วนจังหวัด

1. ประเภทบริหาร

ตำแหน่ง	อันดับ ท.	อัตรา (บาท)/เดือน
1) ปลัด อบจ. / รองปลัด อบจ.	7	3,500
	8	5,600
	9	10,000
2) หัวหน้าส่วนราชการที่สูงกว่ากอง	9	10,000
3) ผู้อำนวยการกอง/หัวหน้าส่วนราชการที่มีฐานะเป็นกอง	7	3,500
	8	5,600

2. ประเภทวิชาชีพเฉพาะ/เชี่ยวชาญเฉพาะ

ตำแหน่ง	อันดับ ท.	อัตรา (บาท)/เดือน
วิชาชีพเฉพาะ	7	3,500
1) วิชาชีพเฉพาะกายภาพบำบัด	8	5,600
2) วิชาชีพเฉพาะการทันตแพทย์		
3) วิชาชีพเฉพาะการพยาบาล		
4) วิชาชีพเฉพาะการแพทย์		
5) วิชาชีพเฉพาะการสัตวแพทย์		
6) วิชาชีพเฉพาะเกษตรกรรม		
7) วิชาชีพเฉพาะวิศวกรรมเครื่องกล		
8) วิชาชีพเฉพาะวิศวกรรมไฟฟ้า		
9) วิชาชีพเฉพาะวิศวกรรมโยธา		
10) วิชาชีพเฉพาะสถาปัตยกรรม		
11) วิชาชีพเฉพาะรังสีการแพทย์		
12) วิชาชีพเฉพาะวิศวกรรมชลประทาน		
13) วิชาชีพเฉพาะวิทยาการคอมพิวเตอร์		
14) วิชาชีพเฉพาะวิทยาศาสตร์และเทคโนโลยี		
15) วิชาชีพเฉพาะนิติการ		



(นายสุรเกียรติ์ ฐิตะฐาน)

ผู้อำนวยการส่วนส่งเสริมการบริหารงานบุคคลส่วนท้องถิ่น

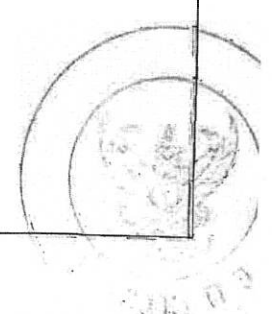

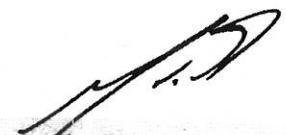
ตำแหน่ง	อันดับ ท.	อัตรา (บาท)/เดือน
เชี่ยวชาญเฉพาะ 1) ด้านการผังเมือง 2) ด้านการฝึกอบรม 3) ด้านการสืบสวนสอบสวน 4) ด้านการตรวจสอบบัญชี 5) ด้านนิติการ 6) ด้านโบราณคดี 7) ด้านวิเคราะห์นโยบายและแผน 8) ด้านวิชาการคลัง 9) ด้านวิชาการบัญชี 10) ด้านการพัฒนาชุมชน 11) ด้านวิชาการวิทยาศาสตร์การแพทย์ 12) ด้านวิชาการสัตวบาล 13) ด้านวิชาการสาธารณสุข 14) ด้านวิชาการสิ่งแวดล้อม 15) ด้านวิชาการสุขาภิบาล 16) ด้านวิศวกรรม	9	9,900   (นายสุรเกียรติ์ รุจิฐานะาน) ผู้อำนวยการส่วนส่งเสริมการบริหารงานบุคคลส่วนท้องถิ่น

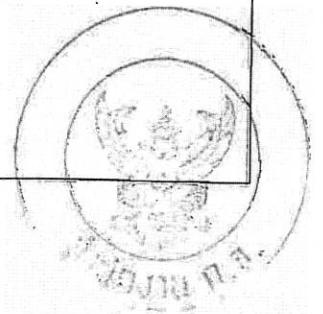

## 1. ประเภทบริหาร

ตำแหน่ง	อันดับ ท.	อัตรา (บาท)/เดือน
1) ปลัดเทศบาล / รองปลัดเทศบาล ปลัดเมืองพัทยา/รองปลัดเมืองพัทยา	6	3,500
	7	3,500
	8	5,600
	9	10,000
2) หัวหน้าส่วนราชการที่สูงกว่ากอง	9	10,000
3) ผู้อำนวยการกอง/หัวหน้าส่วนราชการที่มีฐานะเป็นกอง	6	3,500
	7	3,500
	8	5,600

## 2. ประเภทวิชาชีพเฉพาะ/เชี่ยวชาญเฉพาะ

ตำแหน่ง	อันดับ ท.	อัตรา (บาท)/เดือน
วิชาชีพเฉพาะ	7	3,500
1) วิชาชีพเฉพาะกายภาพบำบัด	8	5,600
2) วิชาชีพเฉพาะการทันตแพทย์		
3) วิชาชีพเฉพาะการพยาบาล		
4) วิชาชีพเฉพาะการแพทย์		
5) วิชาชีพเฉพาะการสัตวแพทย์		
6) วิชาชีพเฉพาะเภสัชกรรม		
7) วิชาชีพเฉพาะวิศวกรรมเครื่องกล		
8) วิชาชีพเฉพาะวิศวกรรมไฟฟ้า		
9) วิชาชีพเฉพาะวิศวกรรมโยธา		
10) วิชาชีพเฉพาะสถาปัตยกรรม		
11) วิชาชีพเฉพาะรังสีการแพทย์		
12) วิชาชีพเฉพาะวิศวกรรมชลประทาน		
13) วิชาชีพเฉพาะวิทยาการคอมพิวเตอร์		
14) วิชาชีพเฉพาะวิทยาศาสตร์และเทคโนโลยี		
15) วิชาชีพเฉพาะนิติการ		

(นายสุรเกียรติ์ รุจิฐานะ)  
ผู้อำนวยการส่วนส่งเสริมการบริหารงานบุคคลส่วนท้องถิ่น

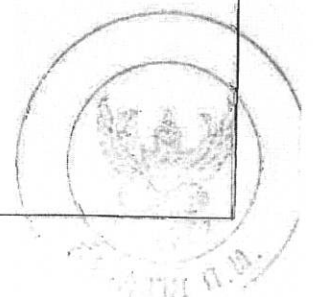



1. ประเภทบริหาร

ตำแหน่ง	อันดับ ท.	อัตรา (บาท)/เดือน
1) ปลัด อบต. / รองปลัด อบต.	6	3,500
	7	3,500
	8	5,600
2) หัวหน้าส่วน (หัวหน้าส่วนราชการที่มีฐานะเทียบเท่ากอง)	6	3,500
	7	3,500
	8	5,600

2. ประเภทวิชาชีพเฉพาะ

ตำแหน่ง	อันดับ ท.	อัตรา (บาท)/เดือน
วิชาชีพเฉพาะ	7	3,500
1) วิชาชีพเฉพาะกายภาพบำบัด	8	5,600
2) วิชาชีพเฉพาะการทันตแพทย์		
3) วิชาชีพเฉพาะการพยาบาล		
4) วิชาชีพเฉพาะการแพทย์		
5) วิชาชีพเฉพาะการสัตวแพทย์		
6) วิชาชีพเฉพาะเภสัชกรรม		
7) วิชาชีพเฉพาะวิศวกรรมเครื่องกล		
8) วิชาชีพเฉพาะวิศวกรรมไฟฟ้า		
9) วิชาชีพเฉพาะวิศวกรรมโยธา		
10) วิชาชีพเฉพาะสถาปัตยกรรม		
11) วิชาชีพเฉพาะรังสีการแพทย์		
12) วิชาชีพเฉพาะวิศวกรรมชลประทาน		
13) วิชาชีพเฉพาะวิทยาการคอมพิวเตอร์		
14) วิชาชีพเฉพาะวิทยาศาสตร์และเทคโนโลยี		
15) วิชาชีพเฉพาะนิติการ		

*(ลายเซ็น)*

(นายสุรเกียรติ์ รัฐฐาน)

ผู้อำนวยการส่วนส่งเสริมการบริหารงานบุคคลส่วนท้องถิ่น

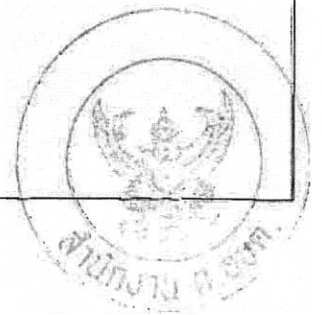



87/1 (16)

บัญชีอัตราเงินเดือนพนักงานส่วนท้องถิ่น ปีบัญชี 5  
(องค์การบริหารส่วนจังหวัด เพชรบูรณ์ และองค์การบริหารส่วนตำบล)

ขั้น	ประเภท ทั่วไป ระดับ ปฏิบัติงาน	ประเภท ทั่วไป ระดับ ชำนาญงาน	ประเภท ทั่วไป ระดับ ชำนาญ	ประเภท วิชาการ ระดับ ปฏิบัติการ	ประเภท วิชาการ ระดับ ชำนาญการ	ประเภท วิชาการ ระดับ ชำนาญการ พิเศษ	ประเภท วิชาการ ระดับ เชี่ยวชาญ	ประเภท ชำนาญการ ท้องถิ่น ระดับขั้น	ประเภท ชำนาญการ ท้องถิ่น ระดับกลาง	ประเภท ชำนาญการ ท้องถิ่น ระดับสูง	ประเภท บริหาร ท้องถิ่น ระดับขั้น	ประเภท บริหาร ท้องถิ่น ระดับกลาง	ประเภท บริหาร ท้องถิ่น ระดับสูง
32.5					49,480		77,380	50,170		78,020	51,140		
32			54,090		48,740		76,220	49,480		77,380	50,170		
31.5			53,310		47,990	66,490	75,050	48,740	67,560	76,220	49,480	68,640	
31	25,020	40,900	52,540		47,240	65,490	73,880	47,990	66,490	75,050	48,740	67,560	
30.5	24,640	40,250	51,770		46,490	64,490	72,710	47,240	65,490	73,880	47,990	66,490	
30	24,270	39,620	51,000		45,740	63,480	71,530	46,490	64,490	72,710	47,240	65,490	80,450
29.5	23,900	38,990	50,240	30,020	44,990	62,470	70,350	45,740	63,480	71,530	46,490	64,490	79,240
29	23,520	38,380	49,480	29,570	44,280	61,460	69,240	44,990	62,470	70,350	45,740	63,480	78,020
28.5	23,140	37,790	48,740	29,130	43,580	60,450	68,150	44,280	61,460	69,240	44,990	62,470	76,800
28	22,760	37,210	47,990	28,690	42,890	59,500	67,080	43,580	60,450	68,150	44,280	61,460	75,580
27.5	22,400	36,640	47,240	28,250	42,210	58,560	66,020	42,890	59,500	67,080	43,580	60,450	74,360
27	22,050	36,090	46,490	27,800	41,550	57,640	64,980	42,210	58,560	66,020	42,890	59,500	73,140
26.5	21,700	35,540	45,740	27,350	40,900	56,730	63,960	41,550	57,640	64,980	42,210	58,560	71,990
26	21,360	34,990	44,990	26,920	40,260	55,840	63,090	40,900	56,730	63,960	41,550	57,640	70,860
25.5	21,020	34,430	44,280	26,500	39,630	54,960	62,220	40,260	55,840	63,090	40,900	56,730	69,740
25	20,690	33,870	43,580	26,080	39,080	54,090	61,360	39,630	54,960	62,220	40,260	55,840	68,640
24.5	20,360	33,310	42,890	25,670	38,520	53,230	60,500	39,080	54,090	61,360	39,630	54,960	67,560
24	20,040	32,790	42,210	25,270	37,960	52,370	59,640	38,520	53,230	60,500	39,080	54,090	66,600
23.5	19,720	32,270	41,550	24,870	37,410	51,520	58,800	37,960	52,370	59,640	38,520	53,230	65,630
23	19,410	31,760	40,900	24,480	36,860	50,670	57,980	37,410	51,520	58,800	37,960	52,370	64,670
22.5	19,100	31,260	40,260	24,090	36,310	49,830	57,150	36,860	50,670	57,980	37,410	51,520	63,720
22	18,790	30,770	39,630	23,710	35,770	49,010	56,330	36,310	49,830	57,150	36,860	50,670	62,760
21.5	18,480	30,290	39,080	23,340	35,220	48,200	55,510	35,770	49,010	56,330	36,310	49,830	61,800
21	18,190	29,810	38,520	22,980	34,680	47,380	54,700	35,220	48,200	55,510	35,770	49,010	60,830
20.5	17,880	29,340	37,960	22,600	34,110	46,560	53,890	34,680	47,380	54,700	35,220	48,200	59,870
20	17,570	28,880	37,410	22,230	33,560	45,750	53,080	34,110	46,560	53,890	34,680	47,380	58,890
19.5	17,270	28,430	36,860	21,880	33,000	44,930	52,260	33,560	45,750	53,080	34,110	46,560	57,930
19	16,960	27,960	36,310	21,500	32,450	44,130	51,450	33,000	44,930	52,260	33,560	45,750	56,960
18.5	16,650	27,490	35,770	21,140	31,880	43,300	50,640	32,450	44,130	51,450	33,000	44,930	56,000
18	16,340	27,030	35,220	20,770	31,340	42,620	49,830	31,880	43,300	50,640	32,450	44,130	55,010
17.5	16,030	26,580	34,680	20,440	30,790	41,930	49,010	31,340	42,620	49,830	31,880	43,300	54,050
17	15,720	26,120	34,110	20,120	30,220	41,250	48,200	30,790	41,930	49,010	31,340	42,620	53,090
16.5	15,440	25,660	33,560	19,800	29,680	40,560	47,380	30,220	41,250	48,200	30,790	41,930	52,120
16	15,140	25,190	33,000	19,480	29,110	39,880	46,560	29,680	40,560	47,380	30,220	41,250	51,140
15.5	14,850	24,730	32,450	19,160	28,560	39,190	45,750	29,110	39,880	46,560	29,680	40,560	50,170
15	14,570	24,270	31,880	18,840	28,030	38,500	44,930	28,560	39,190	45,750	29,110	39,880	49,220
14.5	14,310	23,820	31,340	18,520	27,480	37,830	44,130	28,030	38,500	44,930	28,560	39,190	48,290
14	14,030	23,370	30,790	18,200	26,980	37,130	43,310	27,480	37,830	44,130	28,030	38,500	47,390
13.5	13,760	22,920	30,220	17,880	26,460	36,450	42,490	26,980	37,130	43,310	27,480	37,830	46,470
13	13,500	22,490	29,680	17,570	25,970	35,760	41,670	26,460	36,450	42,490	26,980	37,130	45,550
12.5	13,230	22,040	29,110	17,290	25,470	35,090	40,890	25,970	35,760	41,670	26,460	36,450	44,680
12	12,970	21,620	28,560	16,940	24,970	34,430	40,100	25,470	35,090	40,890	25,970	35,760	43,810
11.5	12,730	21,190	28,030	16,600	24,490	33,770	39,360	24,970	34,430	40,100	25,470	35,090	42,950
11	12,470	20,780	27,480	16,220	24,010	33,140	38,620	24,490	33,770	39,360	24,970	34,430	42,070
10.5	12,220	20,360	26,980	15,840	23,550	32,510	37,880	24,010	33,140	38,620	24,490	33,770	41,190
10	11,960	19,970	26,460	15,420	23,080	31,900	37,120	23,550	32,510	37,880	24,010	33,140	40,310
9.5	11,700	19,580	25,970	15,060	22,620	31,290	36,410	23,080	31,900	37,120	23,550	32,510	39,440
9	11,510	19,200	25,470	14,700	22,170	30,690	35,690	22,620	31,290	36,410	23,080	31,900	38,570
8.5	11,350	18,810	24,970	14,340	21,710	30,100	34,980	22,170	30,690	35,690	22,620	31,290	37,700
8	11,200	18,440	24,490	13,980	21,240	29,510	34,270	21,710	30,100	34,980	22,170	30,690	36,820
7.5	11,040	18,060	24,010	13,640	20,790	28,930	33,550	21,240	29,510	34,270	21,710	30,100	35,950
7	10,880	17,690	23,550	13,310	20,320	28,350	32,850	20,790	28,930	33,550	21,240	29,510	35,090
6.5	10,700	17,310	23,080	12,980	19,860	27,800	32,110	20,320	28,350	32,850	20,790	28,930	34,220
6	10,520	16,920	22,620	12,650	19,410	27,230	31,400	19,860	27,800	32,110	20,320	28,350	33,360
5.5	10,340	16,570	22,170	12,330	18,950	26,660	30,700	19,410	27,230	31,400	19,860	27,800	32,510
5	10,160	16,190	21,710	12,010	18,470	26,100	29,980	18,950	26,660	30,700	19,410	27,230	31,650
4.5	9,980	15,800	21,240	11,700	18,010	25,530	29,280	18,470	26,100	29,980	18,950	26,660	30,820
4	9,800	15,430	20,790	11,390	17,560	24,960	28,560	18,010	25,530	29,280	18,470	26,100	29,980
3.5	9,620	15,050	20,320	11,090	17,130	24,400	27,850	17,560	24,960	28,560	18,010	25,530	29,280
3	9,440	14,680	19,860	10,800	16,700	23,830	27,160	17,130	24,400	27,850	17,560	24,960	28,560
2.5	9,260	14,380	19,410	10,520	16,270	23,270	26,460	16,700	23,830	27,160	17,130	24,400	27,850
2	9,090	14,070	18,950	10,250	15,850	22,700	25,770	16,270	23,270	26,460	16,700	23,830	27,160
1.5	8,920	13,770	18,470	9,990	15,430	22,140	25,080	15,850	22,700	25,770	16,270	23,270	26,460
1	8,750	13,470	18,010	9,740	15,050	21,550	24,400	15,430	22,140	25,080	15,850	22,700	25,770
ขั้น	ประเภท ทั่วไป ระดับ ปฏิบัติงาน	ประเภท ทั่วไป ระดับ ชำนาญงาน	ประเภท ทั่วไป ระดับ ชำนาญ	ประเภท วิชาการ ระดับ ปฏิบัติการ	ประเภท วิชาการ ระดับ ชำนาญการ	ประเภท วิชาการ ระดับ ชำนาญการ พิเศษ	ประเภท วิชาการ ระดับ เชี่ยวชาญ	ประเภท ชำนาญการ ท้องถิ่น ระดับขั้น	ประเภท ชำนาญการ ท้องถิ่น ระดับกลาง	ประเภท ชำนาญการ ท้องถิ่น ระดับสูง	ประเภท บริหาร ท้องถิ่น ระดับขั้น	ประเภท บริหาร ท้องถิ่น ระดับกลาง	ประเภท บริหาร ท้องถิ่น ระดับสูง

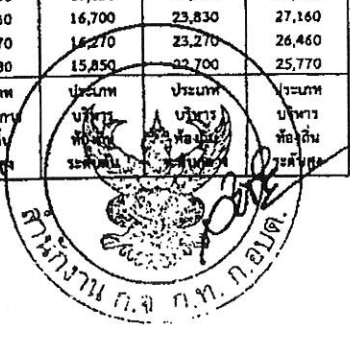

อัตราเงินเดือนสำหรับคุณวุฒิที่ ก.จ. , ก.ท. , ก.34ต. หรือ ก.พ. รับรองเพื่อการบรรจุและแต่งตั้ง

เป็นข้าราชการหรือพนักงานส่วนท้องถิ่น (ใช้บังคับตั้งแต่ ๑ มกราคม ๒๕๕๙)

ที่	คุณวุฒิที่บรรจุเข้ารับราชการ	ขั้นและอัตราเงินเดือนเดิม ใช้บังคับตั้งแต่ ๑ ม.ค. ๒๕๕๙			
		ประเภท	ระดับ	ขั้น	อัตราเงินเดือน (บาท)
๑	วุฒิบัตรแสดงความรู้ความชำนาญในการประกอบวิชาชีพเวชกรรมของแพทยสภา ที่มีกำหนดเวลาศึกษาอบรมไม่น้อยกว่า ๔ - ๕ ปี ต่อจากวุฒิปริญญาแพทยศาสตรบัณฑิต และได้รับใบประกอบวิชาชีพเวชกรรมแล้ว หรือหนังสืออนุมัติบัตรในสาขาวิชาเดียวกันกับวุฒิบัตร	วิชาการ	ปฏิบัติการ	๑๙.๕	๒๑,๘๘๐
๒	วุฒิบัตรแสดงความรู้ความชำนาญในการประกอบวิชาชีพทันตกรรมของทันตแพทยสภา ที่มีกำหนดเวลาศึกษาอบรมไม่น้อยกว่า ๔-๕ ปี ต่อจากวุฒิปริญญาทันตแพทยศาสตรบัณฑิต และได้รับใบประกอบวิชาชีพทันตกรรมแล้ว หรือหนังสืออนุมัติบัตรในสาขาวิชาเดียวกันกับวุฒิบัตร	วิชาการ	ปฏิบัติการ	๑๙.๕	๒๑,๘๘๐
๓	วุฒิบัตรแสดงความรู้ความชำนาญในการประกอบวิชาชีพเวชกรรมของแพทยสภา ที่มีกำหนดเวลาศึกษาอบรมไม่น้อยกว่า ๓ ปี ต่อจากวุฒิปริญญาแพทยศาสตรบัณฑิต และได้รับใบประกอบวิชาชีพเวชกรรมแล้ว หรือหนังสืออนุมัติบัตรในสาขาวิชาเดียวกันกับวุฒิบัตร	วิชาการ	ปฏิบัติการ	๑๘.๕	๒๑,๑๔๐
๔	วุฒิบัตรแสดงความรู้ความชำนาญในการประกอบวิชาชีพทันตกรรมของทันตแพทยสภา ที่มีกำหนดเวลาศึกษาอบรมไม่น้อยกว่า ๓ ปี ต่อจากวุฒิปริญญาทันตแพทยศาสตรบัณฑิต และได้รับใบประกอบวิชาชีพทันตกรรมแล้ว หรือหนังสืออนุมัติบัตรในสาขาวิชาเดียวกันกับวุฒิบัตร	วิชาการ	ปฏิบัติการ	๑๘.๕	๒๑,๑๔๐



อัตราเงินเดือนสำหรับคุณวุฒิที่ ก.จ. , ก.ท. , ก.อ.๓๕ หรือ ก.พ. รับรองเพื่อการบรรจุและแต่งตั้ง

เป็นข้าราชการหรือพนักงานส่วนท้องถิ่น (ใช้บังคับตั้งแต่ ๑ มกราคม ๒๕๕๙)

ที่	คุณวุฒิที่บรรจุเข้ารับราชการ	ขั้นและอัตราเงินเดือนเดิม ใช้บังคับตั้งแต่ ๑ ม.ค. ๒๕๕๙			
		ประเภท	ระดับ	ขั้น	อัตราเงินเดือน (บาท)
๕	ปริญญาเอก หรือเทียบเท่า	วิชาการ	ปฏิบัติการ	๑๘.๕	๒๑,๑๔๐
๖	ปริญญาโททั่วไป หรือเทียบเท่า	วิชาการ	ปฏิบัติการ	๑๓	๑๗,๕๗๐
๗	ปริญญาแพทยศาสตรบัณฑิต ปริญญาทันตแพทย- ศาสตรบัณฑิต หรือปริญญาสัตวแพทยศาสตร- บัณฑิต (หลักสูตรเดิม)	วิชาการ	ปฏิบัติการ	๑๓	๑๗,๕๗๐
๘	ปริญญาเภสัชศาสตรบัณฑิต (หลักสูตร ๖ ปี)	วิชาการ	ปฏิบัติการ	๑๓	๑๗,๕๗๐
๙	ประกาศนียบัตรชั้นสูง หรือประกาศนียบัตรบัณฑิต ที่มีหลักสูตรการศึกษาไม่น้อยกว่า ๑ ปี ต่อจากวุฒิ ปริญญาทั่วไปในข้อ ๑๒	วิชาการ	ปฏิบัติการ	๑๐.๕	๑๕,๘๔๐
๑๐	ปริญญาตรีที่มีหลักสูตรกำหนดเวลาศึกษาไม่น้อย กว่า ๕ ปี ต่อจากวุฒิประกาศนียบัตรมัธยมศึกษา ตอนปลายเฉพาะปริญญาที่ ก.พ. กำหนดให้ได้รับ เงินเดือนในหลักสูตร ๕ ปี	วิชาการ	ปฏิบัติการ	๑๐.๕	๑๕,๘๔๐
๑๑	ปริญญาตรีสาขาวิชาศึกษาศาสตร์ที่มีหลักสูตร กำหนดเวลาศึกษาไม่น้อยกว่า ๕ ปี ต่อจากวุฒิ ประกาศนียบัตรมัธยมศึกษาตอนปลายหรือเทียบเท่า	วิชาการ	ปฏิบัติการ	๙.๕	๑๕,๐๖๐
๑๒	ปริญญาที่มีหลักสูตรกำหนดเวลาศึกษาไม่น้อยกว่า ๔ ปี ต่อจากวุฒิประกาศนียบัตรมัธยมศึกษาตอน- ปลายหรือเทียบเท่า หรือปริญญาที่มีหลักสูตรกำหนดเวลาศึกษา ไม่น้อยกว่า ๒ ปี ต่อจากวุฒิในข้อ ๑๓ หรือข้อ ๑๔ หรือเทียบเท่า	วิชาการ	ปฏิบัติการ	๙.๕	๑๕,๐๖๐

ที่	คุณวุฒิที่บรรจุเข้ารับราชการ	ขั้นและอัตราเงินเดือนเดิม ใช้บังคับตั้งแต่ ๑ ม.ค. ๒๕๕๙			
		ประเภท	ระดับ	ขั้น	อัตราเงินเดือน (บาท)
๑๓	ประกาศนียบัตรวิชาชีพชั้นสูง (ปวส.) หรือ อนุปริญญาหรือประกาศนียบัตรของส่วนราชการ ต่างๆ ที่มีหลักสูตรกำหนดระยะเวลาศึกษาไว้ไม่- น้อยกว่า ๓ ปี ต่อจากวุฒิประกาศนียบัตรมัธยม- ศึกษาตอนปลายหรือเทียบเท่า	ทั่วไป	ปฏิบัติงาน	๙	๑๑,๕๑๐
๑๔	ประกาศนียบัตรวิชาชีพเทคนิค (ปวท.)  ประกาศนียบัตรวิชาการศึกษาชั้นสูง (ป.กศ.สูง) และ อนุปริญญา หรือประกาศนียบัตรของ- ส่วนราชการต่างๆ ที่มีหลักสูตรกำหนดระยะเวลา ศึกษาไว้ไม่น้อยกว่า ๒ ปีต่อจากวุฒิประกาศนียบัตร มัธยมศึกษาตอนปลายหรือไม่น้อยกว่า ๔ ปีต่อจาก วุฒิประกาศนียบัตรมัธยมศึกษาตอนต้นหรือ- เทียบเท่า	ทั่วไป	ปฏิบัติงาน	๗	๑๐,๘๘๐
๑๕	ประกาศนียบัตรวิชาชีพ (ปวช.) หรือ ประกาศนียบัตร ที่มีหลักสูตรกำหนดระยะเวลา ศึกษาไว้ไม่น้อยกว่า ๑ ปี ต่อจากวุฒิประกาศนียบัตร- มัธยมศึกษาตอนปลาย หรือไม่น้อยกว่า ๓ ปีต่อ จากวุฒิประกาศนียบัตรมัธยมศึกษาตอนต้น หรือ เทียบเท่า	ทั่วไป	ปฏิบัติงาน	๓	๙,๔๔๐
๑๖	ประกาศนียบัตรมัธยมศึกษาตอนต้น และ ประกาศนียบัตรมัธยมศึกษาตอนปลาย หรือ เทียบเท่า และประกาศนียบัตรเปรียญธรรมประโยค ๖-๘	ทั่วไป	ปฏิบัติงาน	๑	๘,๗๕๐

แบบขอกลับเข้ารับราชการกรณีผู้ออกจากราชการไปแล้ว

เขียนที่.....

วันที่.....เดือน.....พ.ศ. ....

ข้าพเจ้า.....

อายุ.....ปี.....เดือน สัญชาติ.....ศาสนา.....อยู่บ้านเลขที่.....

ถนน.....ตำบล/แขวง.....อำเภอ/เขต.....

จังหวัด.....ประสงค์จะสมัครเข้ารับราชการเป็นข้าราชการองค์การ

บริหารส่วนจังหวัด ในองค์การบริหารส่วนจังหวัด.....

ตามมาตรฐานทั่วไปเกี่ยวกับหลักเกณฑ์และเงื่อนไขการคัดเลือก การบรรจุและแต่งตั้ง การย้าย การโอน

การรับโอน การเลื่อนระดับและการเลื่อนขั้นเงินเดือน โดยมีรายละเอียดดังนี้

๑. ข้าพเจ้ามีคุณสมบัติทั่วไป และไม่มีลักษณะต้องห้าม ตามมาตรฐานทั่วไปเกี่ยวกับคุณสมบัติ และลักษณะต้องห้ามเบื้องต้นสำหรับข้าราชการองค์การบริหารส่วนจังหวัด

๒. ข้าพเจ้าเริ่มเข้ารับราชการ เมื่อวันที่.....เดือน.....พ.ศ. ....

ตำแหน่ง.....ระดับ.....ฝ่าย.....

กอง/สำนัก.....สังกัด (อบจ./เทศบาล/อบต.).....

อำเภอ.....จังหวัด.....ระดับตำแหน่งครั้งสุดท้ายก่อนออกจาก

ราชการ ระดับ.....ขั้น.....บาท สายงาน.....ตำแหน่ง.....

ฝ่าย.....กอง/สำนัก.....สังกัด (อบจ./เทศบาล/อบต.) .....

ออกจากราชการเพราะ.....

ตั้งแต่วันที่.....เดือน.....พ.ศ. ....

๓. ข้าพเจ้าได้ยื่นเอกสารเพื่อประกอบการพิจารณา คือ

(๑) ประวัติการรับราชการที่ได้เคยดำรงตำแหน่งมาก่อนทุกแห่ง โดยมีหนังสือรับรองของผู้บังคับบัญชาเดิมซึ่งดำรงตำแหน่งไม่ต่ำกว่าระดับผู้อำนวยการกองว่ามีความประพฤติดีอย่างไร และออกจากราชการนั้นไปเพราะเหตุใด

(๒) ประวัติการทำงานระหว่างอยู่นอกราชการจนถึงวันยื่นใบสมัครกลับเข้ารับราชการทุกแห่ง โดยมีหนังสือรับรองของผู้บังคับบัญชาว่ามีความประพฤติดีอย่างไร ทำงานในหน้าที่อย่างไร ผลของงานในหน้าที่เป็นอย่างไร และออกจากราชการนั้นไปเพราะเหตุใด

(ลงชื่อ).....

(.....)

หมายเหตุ

๑. ถ้าผู้ที่ออกจากราชการไปแล้วเคยรับราชการมาแล้วหลายแห่งให้แจ้งทุกแห่ง

๒. ถ้าผู้ที่ออกจากราชการไปแล้วสมัครกลับเข้ารับราชการในส่วนราชการเดิม

ไม่ต้องมีหนังสือรับรองของส่วนราชการเดิมนั้น

แบบรายงานการประเมินผล 38 การทดลองปฏิบัติหน้าที่ราชการ

ตามที่.....(ส่วนราชการ).....ได้มีคำสั่ง ที่ ...../..... ลงวันที่.....แต่งตั้งคณะกรรมการประเมินผลการทดลองปฏิบัติหน้าที่ราชการเพื่อดำเนินการประเมินผลการทดลองปฏิบัติหน้าที่ราชการของ (นาย, นาง, นางสาว)..... ซึ่งได้รับการบรรจุและแต่งตั้งให้ดำรงตำแหน่ง..... ฝ่าย/งาน/กลุ่มงาน..... กอง/สำนัก/ศูนย์..... กรม/สำนักงาน..... จังหวัด..... ตั้งแต่วันที่..... เดือน..... พ.ศ. .... ถึง วันที่..... เดือน..... พ.ศ. .... นั้น คณะกรรมการประเมินผลการทดลองปฏิบัติหน้าที่ราชการ ได้ประเมินผลการทดลองปฏิบัติหน้าที่ราชการของข้าราชการดังกล่าว ปรากฏผลการประเมินการทดลองปฏิบัติหน้าที่ราชการ ดังนี้

การประเมินครั้งที่ ๑

ระหว่างวันที่..... เดือน..... พ.ศ. .... ถึง วันที่..... เดือน..... พ.ศ. ....

- ( ) ไม่ต่ำกว่าเกณฑ์หรือมาตรฐานที่กำหนด
( ) ต่ำกว่าเกณฑ์หรือมาตรฐานที่กำหนด
( ) เห็นควรให้ทดลองปฏิบัติหน้าที่ราชการต่อไป
( ) เห็นควรให้ออกจากราชการ

เหตุผล.....

(ลงชื่อ) .....
(.....)
ตำแหน่ง .....
ประธานกรรมการประเมินผล
การทดลองปฏิบัติหน้าที่ราชการ
วันที่..... เดือน..... พ.ศ. ....

ความเห็นของนายกอง்ச์การบริหารส่วนจังหวัด

.....

(ลงชื่อ) .....
(.....)
ตำแหน่ง .....
วันที่..... เดือน..... พ.ศ. ....

การประเมินครั้งที่ ๒ หรือ ผลการประเมินรวมเมื่อทดลองปฏิบัติหน้าที่ราชการครบหกเดือน

ระหว่างวันที่..... เดือน..... พ.ศ. .... ถึง วันที่..... เดือน..... พ.ศ. ....

- ( ) ไม่ต่ำกว่าเกณฑ์หรือมาตรฐานที่กำหนด
- ( ) ต่ำกว่าเกณฑ์หรือมาตรฐานที่กำหนด
- ( ) เห็นควรให้ทดลองปฏิบัติหน้าที่ราชการต่อไป
- ( ) เห็นควรให้ออกจากราชการ

เหตุผล.....  
.....  
.....

(ลงชื่อ) .....  
(.....)  
ตำแหน่ง .....  
ประธานกรรมการประเมินผล  
การทดลองปฏิบัติหน้าที่ราชการ  
วันที่..... เดือน..... พ.ศ. ....

ความเห็นของนายกองค์การบริหารส่วนจังหวัด

.....  
.....  
.....

(ลงชื่อ) .....  
(.....)  
ตำแหน่ง .....  
วันที่..... เดือน..... พ.ศ. ....

การประเมินกรณีขยายเวลาการทดลองปฏิบัติหน้าที่ราชการ

ระหว่างวันที่..... เดือน..... พ.ศ. .... ถึง วันที่..... เดือน..... พ.ศ. ....

- ( ) ไม่ต่ำกว่าเกณฑ์หรือมาตรฐานที่กำหนด
- ( ) ต่ำกว่าเกณฑ์หรือมาตรฐานที่กำหนด

(ลงชื่อ) .....  
(.....)

ตำแหน่ง .....  
ประธานกรรมการประเมินผล  
การทดลองปฏิบัติหน้าที่ราชการ  
วันที่..... เดือน..... พ.ศ. ....

ความเห็นของนายกองค์การบริหารส่วนจังหวัด

.....  
.....  
.....

(ลงชื่อ) .....  
(.....)

ตำแหน่ง .....  
วันที่..... เดือน..... พ.ศ. ....

ด้วย.....(ส่วนราชการ).....ได้มีคำสั่ง...../  
ลงวันที่.....บรรจุและแต่งตั้ง.....เข้ารับราชการใน  
ตำแหน่ง.....งาน/กลุ่ม/ฝ่าย.....กอง/สำนัก.....  
โดยให้ทดลองปฏิบัติหน้าที่ราชการในตำแหน่งที่ได้รับแต่งตั้งตั้งแต่วันที่.....เดือน.....  
พ.ศ.....เป็นต้นไป

บัดนี้ข้าราชการองค์การบริหารส่วนจังหวัดดังกล่าวได้ทดลองปฏิบัติหน้าที่ราชการครบ  
กำหนดแล้วเมื่อวันที่.....เดือน.....พ.ศ.....รวมเป็นเวลาทั้งสิ้น.....เดือน  
ปรากฏว่ามีผลการทดลองปฏิบัติหน้าที่ราชการไม่ต่ำกว่าเกณฑ์หรือมาตรฐานที่กำหนดและมีความเหมาะสมที่  
จะปฏิบัติหน้าที่ราชการในตำแหน่งที่ได้รับแต่งตั้งต่อไปได้ ซึ่ง.....(ส่วนราชการ).....ได้  
ประกาศให้เป็นผู้ผ่านการทดลองปฏิบัติหน้าที่ราชการและได้แจ้งให้บุคคลดังกล่าวทราบแล้ว

(ลงชื่อ) .....

(.....)

ตำแหน่ง .....

วันที่..... เดือน..... พ.ศ. ....

หมายเหตุ ให้ระบุชื่อผู้ทดลองปฏิบัติหน้าที่ราชการทุกคน



90 168 (2)

**บัญชีอัตราเงินเดือนพนักงานส่วนท้องถิ่น บัญชี 5**  
(องค์การบริหารส่วนจังหวัด เทศบาล และองค์การบริหารส่วนตำบล)

42

บังคับใช้ 1 เมษายน 2559

ขั้น	ประเภท ทั่วไป ระดับ ปฏิบัติงาน	ประเภท ทั่วไป ระดับ ชำนาญงาน	ประเภท ทั่วไป ระดับ อาวุโส	ประเภท วิชาการ ระดับ ปฏิบัติการ	ประเภท วิชาการ ระดับ ชำนาญการ	ประเภท วิชาการ ระดับ ชำนาญการ พิเศษ	ประเภท วิชาการ ระดับ เชี่ยวชาญ	ประเภท อำนวยการ ท้องถิ่น ระดับต้น	ประเภท อำนวยการ ท้องถิ่น ระดับกลาง	ประเภท อำนวยการ ท้องถิ่น ระดับสูง	ประเภท บริหาร ท้องถิ่น ระดับต้น	ประเภท บริหาร ท้องถิ่น ระดับกลาง	ประเภท บริหาร ท้องถิ่น ระดับสูง
33					49,480		77,380	50,170		78,020	51,140		
32			54,090		48,740		76,220	49,480		77,380	50,170		
32			53,310		47,990	66,490	75,050	48,740	67,560	76,220	49,480	68,640	
31	25,020	40,900	52,540		47,240	65,490	73,880	47,990	66,490	75,050	48,740	67,560	
31	24,640	40,250	51,770		46,490	64,490	72,710	47,240	65,490	73,880	47,990	66,490	
30	24,270	39,620	51,000		45,740	63,480	71,530	46,490	64,490	72,710	47,240	65,490	80,450
29.5	23,900	38,990	50,240	30,020	44,990	62,470	70,350	45,740	63,480	71,530	46,490	64,490	79,240
29	23,520	38,380	49,480	29,570	44,280	61,460	69,240	44,990	62,470	70,350	45,740	63,480	78,020
28.5	23,140	37,790	48,740	29,130	43,580	60,450	68,150	44,280	61,460	69,240	44,990	62,470	76,800
28	22,760	37,210	47,990	28,690	42,890	59,500	67,080	43,580	60,450	68,150	44,280	61,460	75,580
27.5	22,400	36,640	47,240	28,250	42,210	58,560	66,020	42,890	59,500	67,080	43,580	60,450	74,360
27	22,050	36,090	46,490	27,800	41,550	57,640	64,980	42,210	58,560	66,020	42,890	59,500	73,140
26.5	21,700	35,540	45,740	27,350	40,900	56,730	63,960	41,550	57,640	64,980	42,210	58,560	71,990
26	21,360	34,990	44,990	26,920	40,260	55,840	63,090	40,900	56,730	63,960	41,550	57,640	70,860
25.5	21,020	34,430	44,280	26,500	39,630	54,960	62,220	40,260	55,840	63,090	40,900	56,730	69,740
25	20,690	33,870	43,580	26,080	39,080	54,090	61,360	39,630	54,960	62,220	40,260	55,840	68,640
24.5	20,360	33,310	42,890	25,670	38,520	53,230	60,500	39,080	54,090	61,360	39,630	54,960	67,560
24	20,040	32,790	42,210	25,270	37,960	52,370	59,640	38,520	53,230	60,500	39,080	54,090	66,600
23.5	19,720	32,270	41,550	24,870	37,410	51,520	58,800	37,960	52,370	59,640	38,520	53,230	65,630
23	19,410	31,760	40,900	24,480	36,860	50,670	57,980	37,410	51,520	58,800	37,960	52,370	64,670
22.5	19,100	31,260	40,260	24,090	36,310	49,830	57,150	36,860	50,670	57,980	37,410	51,520	63,720
22	18,790	30,770	39,630	23,710	35,770	49,010	56,330	36,310	49,830	57,150	36,860	50,670	62,760
21.5	18,480	30,290	39,080	23,340	35,220	48,200	55,510	35,770	49,010	56,330	36,310	49,830	61,800
21	18,190	29,810	38,520	22,980	34,680	47,380	54,700	35,220	48,200	55,510	35,770	49,010	60,830
20.5	17,880	29,340	37,960	22,600	34,110	46,560	53,890	34,680	47,380	54,700	35,220	48,200	59,870
20	17,570	28,880	37,410	22,230	33,560	45,750	53,080	34,110	46,560	53,890	34,680	47,380	58,890
19.5	17,270	28,430	36,860	21,880	33,000	44,930	52,260	33,560	45,750	53,080	34,110	46,560	57,930
19	16,960	27,960	36,310	21,500	32,450	44,130	51,450	33,000	44,930	52,260	33,560	45,750	56,960
18.5	16,650	27,490	35,770	21,140	31,880	43,300	50,640	32,450	44,130	51,450	33,000	44,930	56,000
18	16,340	27,030	35,220	20,770	31,340	42,620	49,830	31,880	43,300	50,640	32,450	44,130	55,010
17.5	16,030	26,580	34,680	20,440	30,790	41,930	49,010	31,340	42,620	49,830	31,880	43,300	54,050
17	15,720	26,120	34,110	20,120	30,220	41,250	48,200	30,790	41,930	49,010	31,340	42,620	53,090
16.5	15,440	25,660	33,560	19,800	29,680	40,560	47,380	30,220	41,250	48,200	30,790	41,930	52,120
16	15,140	25,190	33,000	19,480	29,110	39,880	46,560	29,680	40,560	47,380	30,220	41,250	51,140
15.5	14,850	24,730	32,450	19,160	28,560	39,190	45,750	29,110	39,880	46,560	29,680	40,560	50,170
15	14,570	24,270	31,880	18,840	28,030	38,500	44,930	28,560	39,190	45,750	29,110	39,880	49,220
14.5	14,310	23,820	31,340	18,520	27,480	37,830	44,130	28,030	38,500	44,930	28,560	39,190	48,290
14	14,030	23,370	30,790	18,200	26,980	37,130	43,310	27,480	37,830	44,130	28,030	38,500	47,390
13.5	13,760	22,920	30,220	17,880	26,460	36,450	42,490	26,980	37,130	43,310	27,480	37,830	46,470
13	35,760	22,490	29,680	17,570	25,970	35,760	41,670	26,460	36,450	42,490	26,980	37,130	45,550
12.5	13,230	22,040	29,110	17,290	25,470	35,090	40,890	25,970	35,760	41,670	26,460	36,450	44,680
12	12,970	21,620	28,560	16,940	24,970	34,430	40,100	25,470	35,090	40,890	25,970	35,760	43,810
11.5	12,730	21,190	28,030	16,600	24,490	33,770	39,360	24,970	34,430	40,100	25,470	35,090	42,950
11	12,470	20,780	27,480	16,220	24,010	33,140	38,620	24,490	33,770	39,360	24,970	34,430	42,070
10.5	12,220	20,360	26,980	15,840	23,550	32,510	37,880	24,010	33,140	38,620	24,490	33,770	41,190
10	11,960	19,970	26,460	15,420	23,080	31,900	37,120	23,550	32,510	37,880	24,010	33,140	40,310
9.5	11,700	19,580	25,970	15,060	22,620	31,290	36,410	23,080	31,900	37,120	23,550	32,510	39,440
9	11,510	19,200	25,470	14,700	22,170	30,690	35,690	22,620	31,290	36,410	23,080	31,900	38,570
8.5	11,350	18,810	24,970	14,340	21,710	30,100	34,980	22,170	30,690	35,690	22,620	31,290	37,700
8	11,200	18,440	24,490	13,980	21,240	29,510	34,270	21,710	30,100	34,980	22,170	30,690	36,820
7.5	11,040	18,060	24,010	13,640	20,790	28,930	33,550	21,240	29,510	34,270	21,710	30,100	35,950
7	10,880	17,690	23,550	13,310	20,320	28,350	32,850	20,790	28,930	33,550	21,240	29,510	35,090
6.5	10,700	17,310	23,080	12,980	19,860	27,800	32,110	20,320	28,350	32,850	20,790	28,930	34,220
6	10,520	16,920	22,620	12,650	19,410	27,230	31,400	19,860	27,800	32,110	20,320	28,350	33,360
5.5	10,340	16,570	22,170	12,330	18,950	26,660	30,700	19,410	27,230	31,400	19,860	27,800	32,510
5	10,160	16,190	21,710	12,010	18,470	26,100	29,980	18,950	26,660	30,700	19,410	27,230	31,650
4.5	9,980	15,800	21,240	11,700	18,010	25,530	29,280	18,470	26,100	29,980	18,950	26,660	30,820
4	9,800	15,430	20,790	11,390	17,560	24,960	28,560	18,010	25,530	29,280	18,470	26,100	29,980
3.5	9,620	15,050	20,320	11,090	17,130	24,400	27,850	17,560	24,960	28,560	18,010	25,530	29,280
3	9,440	14,680	19,860	10,800	16,700	23,830	27,160	17,130	24,400	27,850	17,560	24,960	28,560
2.5	9,260	14,380	19,410	10,520	16,270	23,270	26,460	16,700	23,830	27,160	17,130	24,400	27,850
2	9,090	14,070	18,950	10,250	15,850	22,700	25,770	16,270	23,270	26,460	16,700	23,830	27,160
1.5	8,920	13,770	18,470	9,990	15,430	22,140	25,080	15,850	22,700	25,770	16,270	23,270	26,460
1	8,750	13,470	18,010	9,740	15,050	21,550	24,400	15,430	22,140	25,080	15,850	22,700	25,770
ขั้น	ประเภท ทั่วไป ระดับ ปฏิบัติงาน	ประเภท ทั่วไป ระดับ ชำนาญงาน	ประเภท ทั่วไป ระดับ อาวุโส	ประเภท วิชาการ ระดับ ปฏิบัติการ	ประเภท วิชาการ ระดับ ชำนาญการ	ประเภท วิชาการ ระดับ ชำนาญการ พิเศษ	ประเภท วิชาการ ระดับ เชี่ยวชาญ	ประเภท อำนวยการ ท้องถิ่น ระดับต้น	ประเภท อำนวยการ ท้องถิ่น ระดับกลาง	ประเภท อำนวยการ ท้องถิ่น ระดับสูง	ประเภท บริหาร ท้องถิ่น ระดับต้น	ประเภท บริหาร ท้องถิ่น ระดับกลาง	ประเภท บริหาร ท้องถิ่น ระดับสูง

ประกาศคณะกรรมการกลางพนักงานส่วนตำบล เรื่อง มาตรฐานทั่วไปเกี่ยวกับอัตราเงินเดือนและวิธีการจ่ายเงินเดือนและประโยชน์ตอบแทนอื่น (ฉบับที่ ๕) ลว.๒๘ มกราคม ๒๕๕๙  
ประกาศคณะกรรมการกลางพนักงานเทศบาล เรื่อง มาตรฐานทั่วไปเกี่ยวกับอัตราเงินเดือนและวิธีการจ่ายเงินเดือนและประโยชน์ตอบแทนอื่น (ฉบับที่ ๖) ลว.๒๘ มกราคม ๒๕๕๙



บัญชีอัตราเงินประจำตำแหน่งของพนักงานส่วนท้องถิ่น  
(องค์การบริหารส่วนจังหวัด เทศบาล องค์การบริหารส่วนตำบล และเมืองพัทยา)

## 1. ตำแหน่งประเภทบริหารท้องถิ่น

ระดับ	ตำแหน่ง	อัตรา (บาท/เดือน)
สูง	ปลัดองค์กรปกครองส่วนท้องถิ่น (ระดับ 10 เดิม หรือระดับสูงพิเศษ)	14,500
	ปลัด/รองปลัดองค์กรปกครองส่วนท้องถิ่น	10,000
กลาง	ปลัดองค์กรปกครองส่วนท้องถิ่น	7,000
	รองปลัดองค์กรปกครองส่วนท้องถิ่น	5,600
ต้น	ปลัดองค์กรปกครองส่วนท้องถิ่น	4,000
	รองปลัดองค์กรปกครองส่วนท้องถิ่น	3,500

## 2. ตำแหน่งประเภทอำนวยการท้องถิ่น

ระดับ	ตำแหน่ง	อัตรา (บาท/เดือน)
สูง	หัวหน้าส่วนราชการที่สูงกว่ากอง/ผู้อำนวยการสำนัก	10,000
กลาง	หัวหน้าส่วนราชการที่มีฐานะเป็นกอง/ผู้อำนวยการกอง	5,600
	ผู้อำนวยการส่วน/หัวหน้ากลุ่มงาน (นักบริหาร ระดับ 8 เดิม)	2,500
ต้น	หัวหน้าส่วนราชการที่มีฐานะเทียบเท่ากอง/ผู้อำนวยการกอง/หัวหน้าส่วน (นักบริหาร ระดับ 6 หรือระดับ 7 เดิม)	3,500
	หัวหน้าฝ่าย (นักบริหาร ระดับ 6 หรือระดับ 7 เดิม)	1,500

## 3. ตำแหน่งประเภทวิชาการ

ระดับ	ตำแหน่ง	อัตรา (บาท/เดือน)
เชี่ยวชาญ	ตำแหน่งประเภทเชี่ยวชาญเฉพาะ (ชช.) - ด้านการผังเมือง - ด้านการฝึกอบรม - ด้านการสืบสวนสอบสวน - ด้านการตรวจสอบบัญชี - ด้านนิติการ - ด้านโบราณคดี - ด้านวิเคราะห์นโยบายและแผน - ด้านวิชาการคลัง - ด้านวิชาการบัญชี - ด้านการพัฒนาชุมชน - ด้านวิชาการวิทยาศาสตร์การแพทย์ - ด้านวิชาการสัตวบาล - ด้านวิชาการสาธารณสุข - ด้านวิชาการสิ่งแวดล้อม - ด้านวิชาการสุขาภิบาล - ด้านวิศวกรรม - ด้านอื่นๆ ตามที่ ก.จ., ก.ท. และ ก.อบต. กำหนด	9,900

ระดับ	ตำแหน่ง	อัตรา (บาท/เดือน)
ชำนาญการพิเศษ	ตำแหน่งประเภทวิชาชีพเฉพาะ (วช.) - วิชาชีพเฉพาะกายภาพบำบัด	5,600
ชำนาญการ	- วิชาชีพเฉพาะการทันตแพทย์ - วิชาชีพเฉพาะการพยาบาล - วิชาชีพเฉพาะการแพทย์ - วิชาชีพเฉพาะการสัตวแพทย์ - วิชาชีพเฉพาะเภสัชกรรม - วิชาชีพเฉพาะวิศวกรรมเครื่องกล - วิชาชีพเฉพาะวิศวกรรมไฟฟ้า - วิชาชีพเฉพาะวิศวกรรมโยธา - วิชาชีพเฉพาะสถาปัตยกรรม - วิชาชีพเฉพาะรังสีการแพทย์ - วิชาชีพเฉพาะวิศวกรรมชลประทาน - วิชาชีพเฉพาะวิทยาการคอมพิวเตอร์ - วิชาชีพเฉพาะวิทยาศาสตร์และเทคโนโลยี - วิชาชีพเฉพาะนิติการ - วิชาชีพเฉพาะอื่นๆ ตามที่ ก.จ., ก.ท. และ ก.อบต. กำหนด	3,500

ผู้มีอำนาจพิจารณาหรืออนุญาต  
 ตารางผู้มีอำนาจพิจารณาหรืออนุญาตข้าราชการส่วนจังหวัด

ผู้มีอำนาจพิจารณาหรืออนุญาต		ประเภทการลา									
		วันอนุญาต ครั้งหนึ่งไม่เกิน	ลาป่วย		ลาคลอด ๙๐ วัน	ลาเพื่อไปศึกษา หรือฝึกอบรม ๓๐ วัน	ลาเพื่อไปปฏิบัติราชการ ส่วนอื่น ๓๐ วัน	ลาเพื่อไปปฏิบัติราชการ ส่วนอื่น ๓๐ วัน	ลาเพื่อไปปฏิบัติราชการ ส่วนอื่น ๓๐ วัน	ลาเพื่อไปปฏิบัติราชการ ส่วนอื่น ๓๐ วัน	ลาเพื่อไปปฏิบัติราชการ ส่วนอื่น ๓๐ วัน
ผู้มีอำนาจพิจารณาหรืออนุญาต	ผู้ลา		๒๕ วัน	๒๕ วัน							
		๒๕ วัน		๒๕ วัน	๓๐ วัน	๓๐ วัน	๓๐ วัน	๓๐ วัน	๓๐ วัน	๓๐ วัน	๓๐ วัน
		๒๕ วัน		๒๕ วัน	๓๐ วัน	๓๐ วัน	๓๐ วัน	๓๐ วัน	๓๐ วัน	๓๐ วัน	๓๐ วัน
นายกองดีการปกครองส่วนจังหวัด	ข้าราชการองค์การบริหารส่วนจังหวัด ในจังหวัดนั้น	ตามที่ เห็นสมควร	๓๐ วัน	๓๐ วัน	๓๐ วัน	๓๐ วัน	๓๐ วัน	๓๐ วัน	๓๐ วัน	๓๐ วัน	๓๐ วัน
ปลัดองค์การบริหารส่วนจังหวัด	ข้าราชการองค์การบริหารส่วนจังหวัด ในจังหวัดนั้น	ตามที่ เห็นสมควร	๓๐ วัน	๓๐ วัน	๓๐ วัน	๓๐ วัน	๓๐ วัน	๓๐ วัน	๓๐ วัน	๓๐ วัน	๓๐ วัน
ผู้อำนวยการกองหรือ หัวหน้าส่วนราชการอื่น	ข้าราชการองค์การบริหารส่วนจังหวัด ในจังหวัดที่ผู้ลามาทำงานในกองหรือ ส่วนราชการ	ตามที่ เห็นสมควร	๓๐ วัน	๓๐ วัน	๓๐ วัน	๓๐ วัน	๓๐ วัน	๓๐ วัน	๓๐ วัน	๓๐ วัน	๓๐ วัน

หมายถึง มีอำนาจพิจารณาหรืออนุญาตการลาประเภทนั้น

หมายเหตุ ✓

บัญชีลงเวลาการปฏิบัติราชการของข้าราชการองค์การบริหารส่วนจังหวัด

วันที่.....เดือน.....พ.ศ. ....

กอง / ส่วนราชการ.....

องค์การบริหารส่วนจังหวัด .....

ลำดับที่	ชื่อ - ชื่อสกุล (ตัวบรรจง)	ลายมือชื่อ	เวลามา	ลายมือชื่อ	เวลากลับ	หมายเหตุ
๑.						
๒.						
๓.						
๔.						
๕.						
๖.						
๗.						
๘.						
๙.						
๑๐.						

ข้าราชการทั้งหมด .....คน  
 อัตรารว่าง .....คน  
 ยืมตัวมาช่วยราชการ .....คน  
 มาปฏิบัติราชการ .....คน  
 ไม่มา .....คน  
 มาสาย .....คน  
 ไปราชการ .....คน  
 ผู้ตรวจ .....คน  
 (หัวหน้าหน่วยงานผู้รับผิดชอบงานการเจ้าหน้าที่)

หมายเหตุ ชื่อ - สกุล จะพิมพ์หรือให้ผู้ลงชื่อเป็นผู้เขียนด้วยตัวบรรจงก็ได้

แบบใบลาป่วย ลาคลอดบุตร ลากิจส่วนตัว

(เขียนที่) .....

วันที่ .. เดือน .. พ.ศ. ....

เรื่อง .....

(คำขึ้นต้น) .....

ข้าพเจ้า .. ตำแหน่ง ..

ระดับ .. สังกัด ..

ป่วย

ขอลา ..  กิจส่วนตัว .. เนื่องจาก ..

คลอดบุตร

ตั้งแต่วันที่ .. เดือน .. พ.ศ. .... ถึงวันที่ .. เดือน .. พ.ศ. .... มีกำหนด .. วัน

ข้าพเจ้าได้ลา  ป่วย  กิจส่วนตัว  คลอดบุตร ครั้งสุดท้ายตั้งแต่วันที่ .. เดือน .. พ.ศ. ....

ถึงวันที่ .. เดือน .. พ.ศ. .... มีกำหนด .. วัน ในระหว่างลาจะติดต่อข้าพเจ้าได้ที่ ..

หมายเลขโทรศัพท์ ..

(ลงชื่อ) .....

(.....)

สถิติการลาในปีงบประมาณนี้

ประเภทลา	ลามาแล้ว	ลาครั้งนี้	รวมเป็น
ป่วย	(วันทำการ)	(วันทำการ)	(วันทำการ)
กิจส่วนตัว	(วันทำการ)	(วันทำการ)	(วันทำการ)
คลอดบุตร			

ความเห็นผู้บังคับบัญชา

.....

(ลงชื่อ) .....

(ตำแหน่ง) .....

วันที่ .. / .. / ..

(ลงชื่อ) .. ผู้ตรวจสอบ

(.....)

(ตำแหน่ง) .....

วันที่ .. / .. / ..

คำสั่ง

อนุญาต  ไม่อนุญาต

(ลงชื่อ) .....

(.....)

(ตำแหน่ง) .....

วันที่ .. / .. / ..

48 (เขียนที่) .....

วันที่ ... เดือน ..... พ.ศ. ....

เรื่อง ขอลาพักผ่อน

(คำขึ้นต้น) .....

ข้าพเจ้า ..... ตำแหน่ง .....

ระดับ ..... สังกัด .....

มีวันลาพักผ่อนสะสม .. วันทำการ มีสิทธิลาพักผ่อนประจำปีนี้อีก .. วันทำการ รวมเป็น .. วันทำการ

ขอลาพักผ่อนตั้งแต่วันที่ .. เดือน .. พ.ศ. .... ถึงวันที่ .. เดือน .. พ.ศ. .... มีกำหนด .. วัน

ในระหว่างลาจะติดต่อข้าพเจ้าได้ที่ .....

..... หมายเลขโทรศัพท์ .....

(ลงชื่อ) .....

(.....)

สถิติการลาในปีงบประมาณนี้

ลามาแล้ว (วันทำการ)	ลาครั้งนี้ (วันทำการ)	รวมเป็น (วันทำการ)

(ลงชื่อ) ..... ผู้ตรวจสอบ ความเห็นผู้บังคับบัญชา

(.....)

(ตำแหน่ง) .....

วันที่ .. / .. / ..

(ลงชื่อ) .....

(.....)

(ตำแหน่ง) .....

วันที่ .. / .. / ..

คำสั่ง

 อนุญาต ไม่อนุญาต

(ลงชื่อ) .....

(.....)

(ตำแหน่ง) .....

วันที่ .. / .. / ..

49  
ใบลาอุปสมบท

เขียนที่ .....  
วันที่.....เดือน.....พ.ศ. ....

เรื่อง ขอลาพักผ่อน

เรียน .....

ข้าพเจ้า.....ตำแหน่ง.....  
สังกัด (สำนัก/กอง/กลุ่ม/จังหวัด)..... กรมส่งเสริมการปกครองท้องถิ่น  
เกิดวันที่.....เข้ารับราชการเมื่อวันที่.....  
ข้าพเจ้า  ไม่เคย  เคยอุปสมบท มีศรัทธาจะอุปสมบทในพระพุทธศาสนา ณ วัด.....  
ตั้งอยู่ ณ ตำบล.....อำเภอ.....จังหวัด.....  
และจำพรรษาอยู่ ณ วัด.....ตั้งอยู่ ณ ตำบล.....  
อำเภอ.....จังหวัด.....  
จึงขอลาอุปสมบทมีกำหนด.....วัน ตั้งแต่วันที่.....เดือน.....พ.ศ.....  
ถึงวันที่.....เดือน.....พ.ศ.....

ขอแสดงความนับถือ

(ลงชื่อ).....  
(.....)

ความเห็นผู้บังคับบัญชา

.....  
.....

(ลงชื่อ).....  
(.....)

ตำแหน่ง.....  
วันที่.....

คำสั่ง

อนุญาต  ไม่อนุญาต

.....  
.....

(ลงชื่อ).....  
(.....)

ตำแหน่ง.....  
วันที่.....

## แบบใบลาไปประกอบพิธีฮัจญ์ ณ เมืองเมกกะ ประเทศซาอุดีอาระเบีย

(เขียนที่) .....

วันที่ ... เดือน ..... พ.ศ. ....

เรื่อง ขอลาไปประกอบพิธีฮัจญ์

(คำขึ้นต้น) .....

ข้าพเจ้า ..... ตำแหน่ง .....

ระดับ .....สังกัด .....

เข้ารับราชการเมื่อวันที่ .. เดือน ..... พ.ศ. ....

ข้าพเจ้า  ยังไม่เคย  เคย ไปประกอบพิธีฮัจญ์ บัดนี้ มีศรัทธาจะไปประกอบพิธีฮัจญ์ ณ เมืองเมกกะ ประเทศซาอุดีอาระเบีย จึงขออนุญาตลาหยุดราชการ ตั้งแต่วันที่ .. เดือน ..... พ.ศ. .... ถึงวันที่ .. เดือน ..... พ.ศ. .... มีกำหนด... วัน

(ลงชื่อ) .....

(.....)

ความเห็นผู้บังคับบัญชา.....  
.....

(ลงชื่อ) .....

(.....)

(ตำแหน่ง) .....

วันที่ .. / .. / ..

คำสั่ง อนุญาต  ไม่อนุญาต.....  
.....

(ลงชื่อ) .....

(.....)

(ตำแหน่ง) .....

วันที่ .. / .. / ..



## แบบรายงานลาเข้ารับการตรวจเลือก หรือเข้ารับการเตรียมพล

(เขียนที่) .....

วันที่ ... เดือน ..... พ.ศ. ....

เรื่อง .....

(คำขึ้นต้น) .....

ข้าพเจ้า ..... ตำแหน่ง .....

ระดับ .....สังกัด .....

ได้รับหมายเรียกของ .....

ที่ ..... ลงวันที่ .. เดือน ..... พ.ศ. ....

ให้เข้ารับการ ..... ณ ที่ .....

..... ตั้งแต่วันที่ .. เดือน ..... พ.ศ. ....

ถึงวันที่ .. เดือน ..... พ.ศ. .... มีกำหนด .. วัน

จึงรายงานมาเพื่อโปรดทราบ

(ลงชื่อ) .....

(.....)

## แบบใบลาไปศึกษา ฝึกอบรม ปฏิบัติการวิจัย หรือดูงาน

(เขียนที่) .....

วันที่ .. เดือน .. พ.ศ. ....

เรื่อง .....

(คำขึ้นต้น) .....

ข้าพเจ้า .. ตำแหน่ง ..

ระดับ .. สังกัด .. เกิดวันที่ .. เดือน .. พ.ศ. ....

เข้ารับราชการเมื่อวันที่ .. เดือน .. พ.ศ. .... ได้รับเงินเดือนเดือนละ .. บาท

(.....) มีความประสงค์ขอลาไป

 ศึกษาวิชา..... ชั้นปริญญา .....

ณ สถานศึกษา..... ประเทศ.....

ด้วยทุน .....

 ฝึกอบรม  ปฏิบัติการวิจัย  ดูงาน ด้าน/หลักสูตร .....

ณ .. ประเทศ .....

ด้วยทุน .....

ทั้งนี้ ตั้งแต่วันที่ .. เดือน .. พ.ศ. .... ถึงวันที่ .. เดือน .. พ.ศ. ....

มีกำหนด .. ปี .. เดือน .. วัน ในระหว่างลาจะติดต่อข้าพเจ้าได้ที่ .....

..... หมายเลขโทรศัพท์ .....

ข้าพเจ้าขอรับรองว่าจะปฏิบัติตามกฎหมายและระเบียบของทางราชการเกี่ยวกับการไปศึกษา  
ฝึกอบรม ปฏิบัติการวิจัย หรือดูงาน ทุกประการ

(ลงชื่อ) .....

(.....)

ความเห็นผู้บังคับบัญชา

.....

.....

(ลงชื่อ) .....

(.....)

(ตำแหน่ง) .....

วันที่ .. / .. / ..

คำสั่ง อนุญาต  ไม่อนุญาต

.....

.....

(ลงชื่อ) .....

(.....)

(ตำแหน่ง) .....

วันที่ .. / .. / ..



## บันทึกข้อความ

ส่วนราชการ .....

ที่ .....

วันที่ .....

เรื่อง ขออนุญาตเดินทางไปต่างประเทศ

เรียน นายกองค้การบริหารส่วนจังหวัดพะเยา

ด้วยข้าพเจ้า (นาย/นาง/นางสาว).....ตำแหน่ง.....

สังกัด ..... ประสงค์จะขออนุญาตเดินทางไปต่างประเทศ ณ ประเทศ.....

โดย  เดินทางในวันหยุดราชการ จำนวน..... วัน ตั้งแต่วันที่.....

ถึงวันที่.....

ได้รับอนุญาตให้ลากิจส่วนตัว จำนวน..... วัน ตั้งแต่วันที่.....

ถึงวันที่.....

ได้รับอนุญาตให้ลาพักผ่อน จำนวน..... วัน ตั้งแต่วันที่.....

ถึงวันที่.....

อื่นๆ (ระบุ).....จำนวน..... วัน ตั้งแต่วันที่.....

ถึงวันที่.....

ตามสำเนาใบลาที่แนบเสนอมาร่วมนี้ จำนวน ..... ฉบับ จึงขออนุญาตไปต่างประเทศดังกล่าวข้างต้น

รวม..... วัน ตั้งแต่วันที่.....

จึงเรียนมาเพื่อโปรดพิจารณาอนุญาต

(ลงชื่อ) .....

(.....)

ตำแหน่ง .....

วันที่ ..... เดือน ..... พ.ศ. ....

### ความคิดเห็นผู้บังคับบัญชา

(ลงชื่อ) .....

(.....)

ตำแหน่ง หัวหน้าฝ่าย.....

วันที่ ..... เดือน ..... พ.ศ. ....

(ลงชื่อ) .....

(.....)

ตำแหน่ง หัวหน้าสำนักปลัด/ ผ.อ.....

วันที่ ..... เดือน ..... พ.ศ. ....

(ลงชื่อ) .....

(.....)

ตำแหน่ง รองปลัด.....

วันที่ ..... เดือน ..... พ.ศ. ....

เห็นสมควร...

- เห็นสมควรอนุญาต
  - ไม่เห็นสมควรอนุญาต เนื่องจาก
- .....
- .....

(ลงชื่อ) .....

(.....)

ตำแหน่ง ปลัด.....

วันที่ ..... เดือน ..... พ.ศ. ....

คำสั่งนายกองค์การบริหารส่วนจังหวัดพะเยา

- อนุญาต
  - ไม่อนุญาต เนื่องจาก
- .....
- .....

(ลงชื่อ) .....

(.....)

ตำแหน่ง .....

วันที่ ..... เดือน ..... พ.ศ. ....

## แบบขออนุญาตเดินทางไปต่างประเทศ

(เขียนที่).....

วันที่ .....เดือน .....พ.ศ. ....

เรื่อง ขออนุญาตเดินทางไปต่างประเทศ

เรียน นายกองค์การบริหารส่วนจังหวัดพะเยา

ข้าพเจ้า .....ตำแหน่ง .....

ระดับ .....สังกัด..... องค์การบริหารส่วนจังหวัดพะเยา

เกิดวันที่..... เข้ารับราชการวันที่..... ได้รับเงินเดือนๆละ..... บาท

มีความประสงค์ขออนุญาตเดินทางไปต่างประเทศ ในระหว่าง ลากิจ/ ลาพักผ่อน/ วันหยุดภาคการศึกษา

ณ ประเทศ..... ด้วยทุนส่วนตัว มีกำหนด..... วัน ตั้งแต่วันที่ .....

เดือน.....พ.ศ..... ถึงวันที่..... เดือน.....พ.ศ.....

## ขอแสดงความนับถือ

(ลงชื่อ) .....

.....

วันที่ ..... เดือน ..... พ.ศ. ....

ตำแหน่ง .....

วันที่ ..... เดือน ..... พ.ศ. ....

## ความคิดเห็นผู้บังคับบัญชา

(ลงชื่อ) .....

.....

ตำแหน่ง หัวหน้าฝ่าย.....

วันที่ ..... เดือน ..... พ.ศ. ....

(ลงชื่อ) .....

.....

ตำแหน่ง หัวหน้าสำนักปลัด/ ผ.อ.....

วันที่ ..... เดือน ..... พ.ศ. ....

(ลงชื่อ) .....

.....

ตำแหน่ง รองปลัด.....

วันที่ ..... เดือน ..... พ.ศ. ....

- เห็นสมควรอนุญาต
- ไม่เห็นสมควรอนุญาต เนื่องจาก

.....  
 .....

(ลงชื่อ) .....

(.....)

ตำแหน่ง ปลัด.....

วันที่ ..... เดือน ..... พ.ศ. ....

คำสั่งนายกองค์การบริหารส่วนจังหวัดพะเยา

- อนุญาต
- ไม่อนุญาต เนื่องจาก

.....  
 .....

(ลงชื่อ) .....

(.....)

ตำแหน่ง .....

วันที่ ..... เดือน ..... พ.ศ. ....

แบบใบลาติดตามคู่สมรส

(เขียนที่) .....

วันที่ ... เดือน ..... พ.ศ. ....

เรื่อง ขอลาติดตามคู่สมรส

(คำขึ้นต้น) .....

ข้าพเจ้า ..... ตำแหน่ง .....

ระดับ ..... สังกัด .....

ได้รับเงินเดือนเดือนละ ..... บาท ( ..... )

มีความประสงค์ขอลาติดตามคู่สมรส ชื่อ .....

ตำแหน่ง ..... ระดับ ..... สังกัด .....

ซึ่งไปปฏิบัติราชการ/ปฏิบัติงาน ณ ประเทศ .....

มีกำหนด ... ปี .. เดือน .. วัน จึงขออนุญาตลาติดตามคู่สมรสมีกำหนด ... ปี .. เดือน .. วัน

ตั้งแต่วันที่ .. เดือน ..... พ.ศ. .... ถึงวันที่ .. เดือน ..... พ.ศ. ....

ครั้งสุดท้ายข้าพเจ้าได้ลาติดตามคู่สมรสไปประเทศ .....

เป็นเวลา .. ปี ... เดือน .. วัน เมื่อวันที่ .. เดือน ..... พ.ศ. .... ถึงวันที่ .. เดือน .....

พ.ศ. .... ในกรณีลาติดต่อกับครั้งก่อน รวมทั้งครั้งนี้ด้วย เป็นเวลา .. ปี .. เดือน .. วัน

(ลงชื่อ) .....

.....

ความเห็นผู้บังคับบัญชา

.....

.....

(ลงชื่อ) .....

.....

(ตำแหน่ง) .....

วันที่ .. / .. / ..

คำสั่ง อนุญาต  ไม่อนุญาต

.....

.....

(ลงชื่อ) .....

.....

(ตำแหน่ง) .....

แบบใบขอยกเลิกวันลา

(เขียนที่) .....

วันที่ ... เดือน ..... พ.ศ. ....

เรื่อง .....

(คำขึ้นต้น) .....

ตามที่ข้าพเจ้า ..... ตำแหน่ง .....

ระดับ ..... สังกัด .....

ได้รับอนุญาตให้ลา ..... ตั้งแต่วันที่ ..... เดือน ..... พ.ศ. ....

ถึงวันที่ .. เดือน ..... พ.ศ. .... รวม .. วัน นั้น

เนื่องจาก ..... (ระบุเหตุผล) .....

จึงขอยกเลิกวันลา ..... ตั้งแต่วันที่ ..... เดือน ..... พ.ศ. .... ถึงวันที่ .....

เดือน ..... พ.ศ. .... จำนวน .. วัน

(ลงชื่อ) .....

(.....)

ความเห็นผู้บังคับบัญชา

.....  
.....

(ลงชื่อ) .....

(.....)

(ตำแหน่ง) .....

วันที่ .. / .. / ..

คำสั่ง

อนุญาต     ไม่อนุญาต

.....  
.....

(ลงชื่อ) .....

(.....)

(ตำแหน่ง) .....

วันที่ .. / .. / ..





๓. สรุปข้อคิดเห็น ประโยชน์ที่ได้รับ และข้อเสนอแนะ หรือสิ่งที่คิดว่าจะนำมาปรับปรุงใช้ให้เป็นประโยชน์แก่ประเทศ .....

.....

.....

.....

.....

.....

(ลงชื่อ) .....

(.....)

(ตำแหน่ง) .....

วันที่ .. / .. / ..

ผู้รายงาน

๔. ความเห็นของหน่วยงานเจ้าสังกัดระดับกรมหรือเทียบเท่า .....

.....

.....

.....

.....

(ลงชื่อ) .....

(.....)

(ตำแหน่ง) .....

วันที่ .. / .. / ..

๕. ความเห็นของหัวหน้าส่วนราชการขึ้นตรง .....

.....

.....

.....

(ลงชื่อ) .....

(.....)

(ตำแหน่ง) .....

วันที่ .. / .. / ..

หมายเหตุ

๑. ในกรณีที่มีรายละเอียดข้อความที่จะรายงานเกินกว่าช่องในแบบ ให้ปรับปรุงขยายช่องให้พอดีกับข้อความได้ตามความเหมาะสม
๒. ถ้ามีรายงานที่ต้องจัดทำให้องค์การและหรือหน่วยงานที่ไปปฏิบัติงานโดยตรง ขอให้แนบไปด้วย



## บันทึกข้อความ

ส่วนราชการ .....

ที่ .....

วันที่ .....

เรื่อง ขออนุญาตเดินทางไปต่างประเทศ

เรียน นายกองค้การบริหารส่วนจังหวัดพะเยา

ด้วยข้าพเจ้า (นาย/นาง/นางสาว).....ตำแหน่ง.....

สังกัด ..... ประสงค์จะขออนุญาตเดินทางไปต่างประเทศ ณ ประเทศ.....

โดย  เดินทางในวันหยุดราชการ จำนวน..... วัน ตั้งแต่วันที่.....

ถึงวันที่.....

ได้รับอนุญาตให้ลากิจส่วนตัว จำนวน..... วัน ตั้งแต่วันที่.....

ถึงวันที่.....

ได้รับอนุญาตให้ลาพักผ่อน จำนวน..... วัน ตั้งแต่วันที่.....

ถึงวันที่.....

อื่นๆ (ระบุ).....จำนวน..... วัน ตั้งแต่วันที่.....

ถึงวันที่.....

ตามสำเนาใบลาที่แนบเสนอมาร่วมนี้ จำนวน ..... ฉบับ จึงขออนุญาตไปต่างประเทศดังกล่าวข้างต้น

รวม..... วัน ตั้งแต่วันที่.....

จึงเรียนมาเพื่อโปรดพิจารณาอนุญาต

(ลงชื่อ) .....

(.....)

ตำแหน่ง .....

วันที่ ..... เดือน ..... พ.ศ. ....

### ความคิดเห็นผู้บังคับบัญชา

(ลงชื่อ) .....

(.....)

ตำแหน่ง หัวหน้าฝ่าย.....

วันที่ ..... เดือน ..... พ.ศ. ....

(ลงชื่อ) .....

(.....)

ตำแหน่ง หัวหน้าสำนักปลัด/ ผ.อ.....

วันที่ ..... เดือน ..... พ.ศ. ....

(ลงชื่อ) .....

(.....)

ตำแหน่ง รองปลัด.....

วันที่ ..... เดือน ..... พ.ศ. ....

เห็นสมควร...

- เห็นสมควรอนุญาต
- ไม่เห็นสมควรอนุญาต เนื่องจาก

.....  
 .....

(ลงชื่อ) .....

(.....)

ตำแหน่ง ปลัด.....

วันที่ ..... เดือน ..... พ.ศ. ....

คำสั่งนายกองค์การบริหารส่วนจังหวัดพะเยา

- อนุญาต
- ไม่อนุญาต เนื่องจาก

.....  
 .....

(ลงชื่อ) .....

(.....)

ตำแหน่ง .....

วันที่ ..... เดือน ..... พ.ศ. ....

## แบบขออนุญาตเดินทางไปต่างประเทศ

(เขียนที่).....

วันที่ .....เดือน .....พ.ศ. ....

เรื่อง ขออนุญาตเดินทางไปต่างประเทศ

เรียน นายองค์การบริหารส่วนจังหวัดพะเยา

ข้าพเจ้า .....ตำแหน่ง .....

ระดับ .....สังกัด..... องค์การบริหารส่วนจังหวัดพะเยา

เกิดวันที่..... เข้ารับราชการวันที่..... ได้รับเงินเดือนๆละ..... บาท

มีความประสงค์ขออนุญาตเดินทางไปต่างประเทศ ในระหว่าง ลากิจ/ ลาพักผ่อน/ วันหยุดภาคการศึกษา

ณ ประเทศ..... ด้วยทุนส่วนตัว มีกำหนด..... วัน ตั้งแต่วันที่ .....

เดือน.....พ.ศ..... ถึงวันที่..... เดือน.....พ.ศ.....

## ขอแสดงความนับถือ

(ลงชื่อ) .....

.....

วันที่ ..... เดือน ..... พ.ศ. ....

ตำแหน่ง .....

วันที่ ..... เดือน ..... พ.ศ. ....

## ความคิดเห็นผู้บังคับบัญชา

(ลงชื่อ) .....

.....

ตำแหน่ง หัวหน้าฝ่าย.....

วันที่ ..... เดือน ..... พ.ศ. ....

(ลงชื่อ) .....

.....

ตำแหน่ง หัวหน้าสำนักปลัด/ ผ.อ.....

วันที่ ..... เดือน ..... พ.ศ. ....

(ลงชื่อ) .....

.....

ตำแหน่ง รองปลัด.....

วันที่ ..... เดือน ..... พ.ศ. ....

- เห็นสมควรอนุญาต
- ไม่เห็นสมควรอนุญาต เนื่องจาก

.....  
 .....

(ลงชื่อ) .....  
 (.....)

ตำแหน่ง ปลัด.....  
 วันที่ ..... เดือน ..... พ.ศ. ....

คำสั่งนายกองค์การบริหารส่วนจังหวัดพะเยา

- อนุญาต
- ไม่อนุญาต เนื่องจาก

.....  
 .....

(ลงชื่อ) .....  
 (.....)

ตำแหน่ง .....  
 วันที่ ..... เดือน ..... พ.ศ. ....

บัญชีอัตราเงินเดือนสำหรับคุณวุฒิที่คณะกรรมการข้าราชการองค์การบริหารส่วนจังหวัดพะเยา หรือ ก.พ. รับรองเพื่อการบรรจุและแต่งตั้งเป็นข้าราชการองค์การบริหารส่วนจังหวัด มีผลใช้บังคับตั้งแต่วันที่ ๑ พฤษภาคม ๒๕๖๗ ถึงวันที่ ๓๐ เมษายน ๒๕๖๘

ที่	คุณวุฒิที่บรรจุเข้ารับราชการ	ประเภท	ระดับ	อัตราเงินเดือน (เดิม) ใช้บังคับตั้งแต่ ๑ ม.ค. ๕๙		อัตราเงินเดือน (ใหม่) ใช้บังคับตั้งแต่ ๑ พ.ค. ๖๗	
				ขั้น	อัตราเงินเดือน (บาท)	ขั้น	อัตราเงินเดือน (บาท)
๑	วุฒิบัตรหรือหนังสืออนุมัติแสดงความรู้ ความชำนาญในการประกอบวิชาชีพ เวชกรรมของแพทยสภา ในสาขาที่มี กำหนดเวลาศึกษาอบรมไม่น้อยกว่า ๔ ปี ต่อจากวุฒิปริญญาแพทยศาสตรบัณฑิต และได้รับใบประกอบวิชาชีพเวชกรรม	วิชาการ	ปฏิบัติการ	๑๙.๕	๒๑,๘๘๐	๒๒.๕	๒๔,๐๙๐
๒	วุฒิบัตรหรือหนังสืออนุมัติบัตรแสดง ความรู้ ความชำนาญในการประกอบ วิชาชีพทันตกรรมของทันตแพทยสภา ในสาขาที่มีกำหนดเวลาศึกษาอบรม ไม่น้อยกว่า ๔ ปี ต่อจากวุฒิปริญญา ทันตแพทยศาสตรบัณฑิต และได้รับ ใบประกอบวิชาชีพทันตกรรม	วิชาการ	ปฏิบัติการ	๑๙.๕	๒๑,๘๘๐	๒๒.๕	๒๔,๐๙๐
๓	วุฒิบัตรหรือหนังสืออนุมัติแสดงความรู้ ความชำนาญในการประกอบวิชาชีพ เวชกรรมของแพทยสภา ในสาขาที่มี กำหนดเวลาศึกษาอบรมไม่น้อยกว่า ๓ ปี ต่อจากวุฒิปริญญาแพทยศาสตรบัณฑิต และได้รับใบประกอบวิชาชีพเวชกรรม	วิชาการ	ปฏิบัติการ	๑๘.๕	๒๑,๑๔๐	๒๑.๕	๒๓,๓๔๐
๔	วุฒิบัตรหรือหนังสืออนุมัติบัตรแสดง ความรู้ ความชำนาญในการประกอบ วิชาชีพทันตกรรมของทันตแพทยสภา ในสาขาที่มีกำหนดเวลาศึกษาอบรม ไม่น้อยกว่า ๓ ปี ต่อจากวุฒิปริญญา ทันตแพทยศาสตรบัณฑิต และได้รับ ใบประกอบวิชาชีพทันตกรรม	วิชาการ	ปฏิบัติการ	๑๘.๕	๒๑,๑๔๐	๒๑.๕	๒๓,๓๔๐

บัญชีอัตราเงินเดือนสำหรับคุณวุฒิที่คณะกรรมการข้าราชการองค์การบริหารส่วนจังหวัดพะเยา หรือ ก.พ. รับรองเพื่อการบรรจุและแต่งตั้งเป็นข้าราชการองค์การบริหารส่วนจังหวัด มีผลใช้บังคับตั้งแต่วันที่ ๑ พฤษภาคม ๒๕๖๗ ถึงวันที่ ๓๐ เมษายน ๒๕๖๘

ร	คุณวุฒิที่บรรจุเข้ารับราชการ	ประเภท	ระดับ	อัตราเงินเดือน (เดิม) ใช้บังคับตั้งแต่ ๑ ม.ค. ๕๙		อัตราเงินเดือน (ใหม่) ใช้บังคับตั้งแต่ ๑ พ.ค. ๖๗	
				ขั้น	อัตราเงินเดือน (บาท)	ขั้น	อัตราเงินเดือน (บาท)
๕	ปริญญาเอก หรือเทียบเท่า	วิชาการ	ปฏิบัติการ	๑๘.๕	๒๑,๑๔๐	๒๑.๕	๒๓,๓๔๐
๖	ปริญญาโททั่วไป หรือเทียบเท่า	วิชาการ	ปฏิบัติการ	๑๓	๑๗,๕๗๐	๑๖	๑๙,๔๘๐
๗	ปริญญาแพทยศาสตรบัณฑิต หรือปริญญา ทันตแพทยศาสตรบัณฑิต หรือปริญญา สัตวแพทยศาสตรบัณฑิต	วิชาการ	ปฏิบัติการ	๑๓	๑๗,๕๗๐	๑๖	๑๙,๔๘๐
๘	ปริญญาเภสัชศาสตรบัณฑิต (หลักสูตร ๖ ปี)	วิชาการ	ปฏิบัติการ	๑๓	๑๗,๕๗๐	๑๖	๑๙,๔๘๐
๙	ประกาศนียบัตรชั้นสูง หรือประกาศนียบัตร บัณฑิตที่มีหลักสูตรกำหนดเวลาการศึกษา ไม่น้อยกว่า ๑ ปี ต่อจากวุฒิปริญญาตรี ทั่วไป ในข้อ ๑๒	วิชาการ	ปฏิบัติการ	๑๐.๕	๑๕,๘๔๐	๑๓	๑๗,๕๗๐
๑๐	ปริญญาตรีที่มีหลักสูตรกำหนดเวลาศึกษา ไม่น้อยกว่า ๕ ปี ต่อจากวุฒิประกาศนียบัตร มัธยมศึกษาตอนปลายเฉพาะปริญญาที่ ก.พ. กำหนดให้ได้รับเงินเดือนตามหลักสูตร ๕ ปี	วิชาการ	ปฏิบัติการ	๑๐.๕	๑๕,๘๔๐	๑๓	๑๗,๕๗๐
๑๑	ปริญญาตรีสาขาวิชาศึกษาศาสตร์ที่มี หลักสูตรกำหนดเวลาศึกษาไม่น้อยกว่า ๕ ปี ต่อจากวุฒิประกาศนียบัตรมัธยมศึกษา ตอนปลายหรือเทียบเท่า	วิชาการ	ปฏิบัติการ	๙.๕	๑๕,๐๖๐	๑๑.๕	๑๖,๖๐๐



บัญชีอัตราเงินเดือนสำหรับคุณวุฒิที่คณะกรรมการข้าราชการองค์การบริหารส่วนจังหวัดพะเยา หรือ ก.พ. รับรองเพื่อการบรรจุและแต่งตั้งเป็นข้าราชการองค์การบริหารส่วนจังหวัด มีผลใช้บังคับตั้งแต่วันที่ ๑ พฤษภาคม ๒๕๖๗ ถึงวันที่ ๓๐ เมษายน ๒๕๖๘

ที่	คุณวุฒิที่บรรจุเข้ารับราชการ	ประเภท	ระดับ	อัตราเงินเดือน (เดิม)		อัตราเงินเดือน (ใหม่)	
				ใช้บังคับตั้งแต่ ๑ ม.ค. ๕๙		๑ พ.ค. ๖๗	
				ขั้น	อัตราเงินเดือน (บาท)	ขั้น	อัตราเงินเดือน (บาท)
๑๒	ปริญญาตรีที่มีหลักสูตรกำหนดเวลาศึกษาไม่น้อยกว่า ๔ ปี ต่อจากวุฒิประกาศนียบัตรมัธยมศึกษาตอนปลายหรือเทียบเท่า หรือปริญญาตรีที่มีหลักสูตรกำหนดเวลาศึกษาไม่น้อยกว่า ๒ ปี (หลักสูตรต่อเนื่อง ๒ ปี) ต่อจากวุฒิประกาศนียบัตรวิชาชีพชั้นสูง หรืออนุปริญญาหรือเทียบเท่า หรือประกาศนียบัตรเปรียญธรรมประโยค ๘	วิชาการ	ปฏิบัติการ	๘.๕	๑๕,๐๖๐	๑๑.๕	๑๖,๖๐๐
๑๓	ประกาศนียบัตรวิชาชีพชั้นสูง (ปวส.) หรืออนุปริญญาหรือประกาศนียบัตรของส่วนราชการต่าง ๆ ที่มีหลักสูตรกำหนดระยะเวลาศึกษาไว้ไม่น้อยกว่า ๓ ปี ต่อจากวุฒิประกาศนียบัตรมัธยมศึกษาตอนปลายหรือเทียบเท่า	ทั่วไป	ปฏิบัติงาน	๘	๑๑,๕๑๐	๑๑.๕	๑๒,๗๓๐
๑๔	ประกาศนียบัตรวิชาชีพเทคนิค (ปวท.) ประกาศนียบัตรวิชาการศึกษาชั้นสูง (ปกศ.สูง) และอนุปริญญาหรือประกาศนียบัตรของส่วนราชการต่าง ๆ ที่มีหลักสูตรกำหนดระยะเวลาศึกษาไม่น้อยกว่า ๒ ปี ต่อจากวุฒิประกาศนียบัตรมัธยมศึกษาตอนปลายหรือไม่น้อยกว่า ๔ ปี ต่อจากวุฒิประกาศนียบัตรมัธยมศึกษาตอนต้นหรือเทียบเท่า	ทั่วไป	ปฏิบัติงาน	๗	๑๐,๘๘๐	๑๐	๑๑,๙๖๐

บัญชีอัตราเงินเดือนสำหรับคุณวุฒิที่คณะกรรมการข้าราชการองค์การบริหารส่วนจังหวัดพะเยา หรือ ก.พ. รับรองเพื่อการบรรจุและแต่งตั้งเป็นข้าราชการองค์การบริหารส่วนจังหวัด มีผลใช้บังคับตั้งแต่วันที่ ๑ พฤษภาคม ๒๕๖๗ ถึงวันที่ ๓๐ เมษายน ๒๕๖๘

ที่	คุณวุฒิที่บรรจุเข้ารับราชการ	ประเภท	ระดับ	อัตราเงินเดือน (เดิม) ใช้บังคับตั้งแต่ ๑ ม.ค. ๕๘		อัตราเงินเดือน (ใหม่) ใช้บังคับตั้งแต่ ๑ พ.ค. ๖๗	
				ขั้น	อัตราเงินเดือน (บาท)	ขั้น	อัตราเงินเดือน (บาท)
๑๕	ประกาศนียบัตรวิชาชีพ (ปวช.) หรือ ประกาศนียบัตรที่มีหลักสูตรกำหนดระยะเวลาศึกษาไว้ไม่น้อยกว่า ๑ ปี ต่อจากวุฒิประกาศนียบัตรมัธยมศึกษาตอนปลาย หรือไม่น้อยกว่า ๓ ปี ต่อจากวุฒิประกาศนียบัตรมัธยมศึกษาตอนต้น หรือเทียบเท่า	ทั่วไป	ปฏิบัติงาน	๓	๘,๔๔๐	๕.๕	๑๐,๓๔๐
๑๖	ประกาศนียบัตรมัธยมศึกษาตอนต้น และประกาศนียบัตรมัธยมศึกษาตอนปลาย หรือเทียบเท่า และประกาศนียบัตรเปรียญธรรมประโยค ๖ - ๘	ทั่วไป	ปฏิบัติงาน	๑	๘,๗๕๐	๓.๕	๘,๖๒๐

บัญชีอัตราเงินเดือนสำหรับคุณวุฒิที่คณะกรรมการข้าราชการองค์การบริหารส่วนจังหวัดพะเยา หรือ ก.พ. รับรองเพื่อการบรรจุและแต่งตั้งเป็นข้าราชการองค์การบริหารส่วนจังหวัด มีผลใช้บังคับตั้งแต่วันที่ ๑ พฤษภาคม ๒๕๖๘ เป็นต้นไป

ที่	คุณวุฒิที่บรรจุเข้ารับราชการ	ประเภท	ระดับ	อัตราเงินเดือน (เดิม) ใช้บังคับตั้งแต่ ๑ พ.ค. ๖๗ ถึง ๓๐ เม.ย. ๖๘		อัตราเงินเดือน (ใหม่) ใช้บังคับตั้งแต่ ๑ พ.ค. ๖๘ เป็นต้นไป	
				ขั้น	อัตราเงินเดือน (บาท)	ขั้น	อัตราเงินเดือน (บาท)
๑	วุฒิบัตรหรือหนังสืออนุมัติแสดงความรู้ ความชำนาญในการประกอบวิชาชีพ เวชกรรมของแพทยสภา ในสาขาที่มี กำหนดเวลาศึกษาอบรมไม่น้อยกว่า ๔ ปี ต่อจากวุฒิปริญญาแพทยศาสตรบัณฑิต และได้รับใบประกอบวิชาชีพเวชกรรม	วิชาการ	ปฏิบัติการ	๒๒.๕	๒๔,๐๙๐	๒๕.๕	๒๖,๕๐๐
๒	วุฒิบัตรหรือหนังสืออนุมัติบัตรแสดง ความรู้ ความชำนาญในการประกอบ วิชาชีพทันตกรรมของทันตแพทยสภา ในสาขาที่มีกำหนดเวลาศึกษาอบรม ไม่น้อยกว่า ๔ ปี ต่อจากวุฒิปริญญา ทันตแพทยศาสตรบัณฑิต และได้รับ ใบประกอบวิชาชีพทันตกรรม	วิชาการ	ปฏิบัติการ	๒๒.๕	๒๔,๐๙๐	๒๕.๕	๒๖,๕๐๐
๓	วุฒิบัตรหรือหนังสืออนุมัติแสดงความรู้ ความชำนาญในการประกอบวิชาชีพ เวชกรรมของแพทยสภา ในสาขาที่มี กำหนดเวลาศึกษาอบรมไม่น้อยกว่า ๓ ปี ต่อจากวุฒิปริญญาแพทยศาสตรบัณฑิต และได้รับใบประกอบวิชาชีพเวชกรรม	วิชาการ	ปฏิบัติการ	๒๑.๕	๒๓,๓๔๐	๒๔.๕	๒๕,๖๗๐
๔	วุฒิบัตรหรือหนังสืออนุมัติบัตรแสดง ความรู้ ความชำนาญในการประกอบ วิชาชีพทันตกรรมของทันตแพทยสภา ในสาขาที่มีกำหนดเวลาศึกษาอบรม ไม่น้อยกว่า ๓ ปี ต่อจากวุฒิปริญญา ทันตแพทยศาสตรบัณฑิต และได้รับ ใบประกอบวิชาชีพทันตกรรม	วิชาการ	ปฏิบัติการ	๒๑.๕	๒๓,๓๔๐	๒๔.๕	๒๕,๖๗๐

บัญชีอัตราเงินเดือนสำหรับคุณวุฒิที่คณะกรรมการข้าราชการองค์การบริหารส่วนจังหวัดพะเยา  
หรือ ก.พ. รับรองเพื่อการบรรจุและแต่งตั้งเป็นข้าราชการองค์การบริหารส่วนจังหวัด  
มีผลใช้บังคับตั้งแต่วันที่ ๑ พฤษภาคม ๒๕๖๘ เป็นต้นไป

ที่	คุณวุฒิที่บรรจุเข้ารับราชการ	ประเภท	ระดับ	อัตราเงินเดือน (เดิม) ใช้บังคับตั้งแต่ ๑ พ.ค. ๖๗ ถึง ๓๐ เม.ย. ๖๘		อัตราเงินเดือน (ใหม่) ใช้บังคับตั้งแต่ ๑ พ.ค. ๖๘ เป็นต้นไป	
				ขั้น	อัตราเงินเดือน (บาท)	ขั้น	อัตราเงินเดือน (บาท)
๕	ปริญญาเอก หรือเทียบเท่า	วิชาการ	ปฏิบัติการ	๒๑.๕	๒๓,๓๔๐	๒๔.๕	๒๕,๖๗๐
๖	ปริญญาโททั่วไป หรือเทียบเท่า	วิชาการ	ปฏิบัติการ	๑๖	๑๙,๔๘๐	๑๙	๒๑,๕๐๐
๗	ปริญญาแพทยศาสตรบัณฑิต หรือปริญญา ทันตแพทยศาสตรบัณฑิต หรือปริญญา สัตวแพทยศาสตรบัณฑิต	วิชาการ	ปฏิบัติการ	๑๖	๑๙,๔๘๐	๑๙	๒๑,๕๐๐
๘	ปริญญาเภสัชศาสตรบัณฑิต (หลักสูตร ๖ ปี)	วิชาการ	ปฏิบัติการ	๑๖	๑๙,๔๘๐	๑๙	๒๑,๕๐๐
๙	ประกาศนียบัตรชั้นสูง หรือประกาศนียบัตร บัณฑิตที่มีหลักสูตรกำหนดเวลาการศึกษา ไม่น้อยกว่า ๑ ปี ต่อจากวุฒิปริญญาตรี ทั่วไป ในข้อ ๑๒	วิชาการ	ปฏิบัติการ	๑๓	๑๗,๕๗๐	๑๗	๒๐,๑๒๐
๑๐	ปริญญาตรีที่มีหลักสูตรกำหนดเวลาศึกษา ไม่น้อยกว่า ๕ ปี ต่อจากวุฒิประกาศนียบัตร มัธยมศึกษาตอนปลายเฉพาะปริญญาที่ ก.พ. กำหนดให้ได้รับเงินเดือนตามหลักสูตร ๕ ปี	วิชาการ	ปฏิบัติการ	๑๓	๑๗,๕๗๐	๑๕.๕	๑๙,๑๖๐
๑๑	ปริญญาตรีสาขาวิชาศึกษาศาสตร์ที่มี หลักสูตรกำหนดเวลาศึกษาไม่น้อยกว่า ๕ ปี ต่อจากวุฒิประกาศนียบัตรมัธยมศึกษา ตอนปลายหรือเทียบเท่า	วิชาการ	ปฏิบัติการ	๑๑.๕	๑๖,๖๐๐	๑๔	๑๘,๒๐๐

บัญชีอัตราเงินเดือนสำหรับคุณวุฒิที่คณะกรรมการข้าราชการองค์การบริหารส่วนจังหวัดพะเยา หรือ ก.พ. รับรองเพื่อการบรรจุและแต่งตั้งเป็นข้าราชการองค์การบริหารส่วนจังหวัด มีผลใช้บังคับตั้งแต่วันที่ ๑ พฤษภาคม ๒๕๖๘ เป็นต้นไป

ที่	คุณวุฒิที่บรรจุเข้ารับราชการ	ประเภท	ระดับ	อัตราเงินเดือน (เดิม) ใช้บังคับตั้งแต่ ๑ พ.ค. ๖๗ ถึง ๓๐ เม.ย. ๖๘		อัตราเงินเดือน (ใหม่) ใช้บังคับตั้งแต่ ๑ พ.ค. ๖๘ เป็นต้นไป	
				ขั้น	อัตราเงินเดือน (บาท)	ขั้น	อัตราเงินเดือน (บาท)
๑๒	ปริญญาตรีที่มีหลักสูตรกำหนดเวลา ศึกษาไม่น้อยกว่า ๔ ปี ต่อจากวุฒิ ประกาศนียบัตรมัธยมศึกษาตอนปลาย หรือเทียบเท่า หรือปริญญาตรีที่มี หลักสูตรกำหนดเวลาศึกษาไม่น้อยกว่า ๒ ปี (หลักสูตรต่อเนื่อง ๒ ปี) ต่อจากวุฒิ ประกาศนียบัตรวิชาชีพชั้นสูง หรือ อนุปริญญาหรือเทียบเท่า หรือ ประกาศนียบัตรเปรียญธรรมประโยค ๙	วิชาการ	ปฏิบัติการ	๑๑.๕	๑๖,๖๐๐	๑๔	๑๘,๒๐๐
๑๓	ประกาศนียบัตรวิชาชีพชั้นสูง (ปวส.) หรืออนุปริญญาหรือประกาศนียบัตร ของส่วนราชการต่าง ๆ ที่มีหลักสูตรกำหนด ระยะเวลาศึกษาไว้ไม่น้อยกว่า ๓ ปี ต่อจาก วุฒิประกาศนียบัตรมัธยมศึกษาตอนปลาย หรือเทียบเท่า	ทั่วไป	ปฏิบัติงาน	๑๑.๕	๑๒,๗๓๐	๑๔	๑๔,๐๓๐
๑๔	ประกาศนียบัตรวิชาชีพเทคนิค (ปวท.) ประกาศนียบัตรวิชาการศึกษาชั้นสูง (ปกศ.สูง) และอนุปริญญาหรือประกาศนียบัตร ของส่วนราชการต่าง ๆ ที่มีหลักสูตร กำหนดระยะเวลาศึกษาไม่น้อยกว่า ๒ ปี ต่อจากวุฒิประกาศนียบัตรมัธยมศึกษา ตอนปลายหรือไม่น้อยกว่า ๔ ปี ต่อจาก วุฒิประกาศนียบัตรมัธยมศึกษาตอนต้น หรือเทียบเท่า	ทั่วไป	ปฏิบัติงาน	๑๐	๑๑,๙๖๐	๑๒.๕	๑๓,๒๓๐

บัญชีอัตราเงินเดือนสำหรับคุณวุฒิที่คณะกรรมการข้าราชการองค์การบริหารส่วนจังหวัดพะเยา  
หรือ ก.พ. รับรองเพื่อการบรรจุและแต่งตั้งเป็นข้าราชการองค์การบริหารส่วนจังหวัด  
มีผลใช้บังคับตั้งแต่วันที่ ๑ พฤษภาคม ๒๕๖๘ เป็นต้นไป

ที่	คุณวุฒิที่บรรจุเข้ารับราชการ	ประเภท	ระดับ	อัตราเงินเดือน (เดิม) ใช้บังคับตั้งแต่ ๑ พ.ค. ๖๗ ถึง ๓๐ เม.ย. ๖๘		อัตราเงินเดือน (ใหม่) ใช้บังคับตั้งแต่ ๑ พ.ค. ๖๘ เป็นต้นไป	
				ขั้น	อัตราเงินเดือน (บาท)	ขั้น	อัตราเงินเดือน (บาท)
๑๕	ประกาศนียบัตรวิชาชีพ (ปวช.) หรือ ประกาศนียบัตรที่มีหลักสูตรกำหนด ระยะเวลาศึกษาไว้ไม่น้อยกว่า ๑ ปี ต่อจากวุฒิประกาศนียบัตรมัธยมศึกษา ตอนปลาย หรือไม่น้อยกว่า ๓ ปี ต่อจาก วุฒิประกาศนียบัตรมัธยมศึกษาตอนต้น หรือเทียบเท่า	ทั่วไป	ปฏิบัติงาน	๕.๕	๑๐,๓๔๐	๙	๑๑,๕๑๐
๑๖	ประกาศนียบัตรมัธยมศึกษาตอนต้น และประกาศนียบัตรมัธยมศึกษาตอนปลาย หรือเทียบเท่า และประกาศนียบัตรเปรียญ ธรรมประโยค ๖ - ๘	ทั่วไป	ปฏิบัติงาน	๓.๕	๙,๖๒๐	๖	๑๐,๕๒๐

บัญชีเทียบประเภท ตำแหน่ง และระดับตำแหน่งเพื่อการรับโอนข้าราชการตามกฎหมายอื่น  
มาบรรจุและแต่งตั้งเป็นข้าราชการองค์การบริหารส่วนจังหวัดพะเยา  
(แนบท้ายประกาศ ก.จ.จ. พะเยา เรื่อง หลักเกณฑ์และเงื่อนไขเกี่ยวกับการบริหารงานบุคคล  
ขององค์การบริหารส่วนจังหวัด แก้ไขเพิ่มเติม (ฉบับที่ ๓๑) พ.ศ. ๒๕๖๗)

ข้าราชการองค์การบริหารส่วนจังหวัด			ข้าราชการพลเรือนสามัญ
ประเภท ตำแหน่ง	ระดับ	ตำแหน่ง	ประเภทตำแหน่ง/ระดับ
บริหารท้องถิ่น	สูง	ปลัด *	ไม่รับโอน
		ปลัด	ไม่รับโอน
		รองปลัด	บริหาร ระดับต้น
	กลาง	รองปลัด	ไม่รับโอน
อำนวยการ ท้องถิ่น	สูง	ผอ.สำนัก	อำนวยการ ระดับสูง
	กลาง	ผอ.กอง/ผอ.ส่วน	อำนวยการ ระดับต้น
	ต้น	หัวหน้าฝ่าย	ไม่รับโอน
วิชาการ	ให้รับโอนได้ในระดับที่ไม่สูงกว่าเดิม		
ทั่วไป			

หมายเหตุ: - การรับโอนข้าราชการตามกฎหมายอื่นมาบรรจุแต่งตั้งเป็นข้าราชการองค์การบริหารส่วนจังหวัด  
ผู้นั้นต้องมีคุณสมบัติภายใต้เงื่อนไข คุณสมบัติการศึกษา ลักษณะงาน ระดับตำแหน่ง และ  
ประสบการณ์การปฏิบัติงานตามที่ ก.จ. กำหนด

- ปลัด \* หมายถึง ตำแหน่งปลัดองค์การบริหารส่วนจังหวัดที่มีสิทธิได้รับเงินประจำตำแหน่ง  
เพิ่มสูงขึ้นตามที่ ก.จ. กำหนด (อัตรา ๑๔,๕๐๐ บาท) ตามประกาศ ก.จ. เรื่อง มาตรฐานทั่วไปเกี่ยวกับ  
โครงสร้างส่วนราชการและระดับตำแหน่งขององค์การบริหารส่วนจังหวัด พ.ศ. ๒๕๕๘ และที่แก้ไข  
เพิ่มเติม

- การพิจารณาเพื่อรับโอนต้องได้รับมอบหมายให้ปฏิบัติงานในลักษณะงานหรือเทียบเคียงเป็นตำแหน่ง  
ทางบริหารได้เช่นเดียวกับตำแหน่งที่จะรับโอน หากไม่ชัดเจนให้เสนอ ก.จ. พิจารณา หรือ ก.จ.จ.  
พิจารณาแล้วไม่ชัดเจน ให้เสนอ ก.จ. พิจารณาเพื่อให้เป็นข้อยุติ



แนวทางปฏิบัติตามประกาศคณะกรรมการข้าราชการองค์การบริหารส่วนจังหวัดพะเยา  
เรื่อง หลักเกณฑ์และเงื่อนไขเกี่ยวกับการบริหารงานบุคคลขององค์การบริหารส่วนจังหวัด  
แก้ไขเพิ่มเติม (ฉบับที่ ๓๑) พ.ศ. ๒๕๖๗

.....

ตามประกาศคณะกรรมการข้าราชการองค์การบริหารส่วนจังหวัดพะเยา เรื่อง หลักเกณฑ์และเงื่อนไขเกี่ยวกับการบริหารงานบุคคลขององค์การบริหารส่วนจังหวัด แก้ไขเพิ่มเติม (ฉบับที่ ๓๑) พ.ศ. ๒๕๖๗ จึงกำหนดแนวทางปฏิบัติ ดังนี้

๑. การรับโอนข้าราชการตามกฎหมายอื่นที่ไม่ใช่ข้าราชการองค์การบริหารส่วนจังหวัด มาบรรจุและแต่งตั้งเป็นข้าราชการหรือพนักงาน ส่วนท้องถิ่นโดยความสมัครใจ ให้องค์กรปกครองส่วนท้องถิ่น ใช้ระบบคุณธรรมเป็นเกณฑ์ในการพิจารณา ให้ชี้แจงเหตุผลความจำเป็น ประโยชน์ และประสิทธิภาพที่ได้รับ จากความรู้ ความสามารถ ประสบการณ์ ความชำนาญ และความสำเร็จในการทำงานของผู้ขอโอนเปรียบเทียบกับข้าราชการหรือพนักงานส่วนท้องถิ่น ว่ามีความเหมาะสมกว่าในด้านใด อย่างไร ในการบริหารงานขององค์กรปกครองส่วนท้องถิ่น

๒. การรับโอนข้าราชการตามกฎหมายอื่นที่ไม่ใช่ข้าราชการองค์การบริหารส่วนจังหวัด มาดำรงตำแหน่งประเภทอำนวยการท้องถิ่น ประเภทบริหารท้องถิ่น หรือสายงานบริหารสถานศึกษา ให้องค์กรปกครองส่วนท้องถิ่นและคณะกรรมการข้าราชการองค์การบริหารส่วนจังหวัด (ก.จ.จ.) พิจารณาภายใต้เงื่อนไข ตามประกาศคณะกรรมการข้าราชการองค์การบริหารส่วนจังหวัดพะเยา เรื่อง หลักเกณฑ์และเงื่อนไขเกี่ยวกับการบริหารงานบุคคลขององค์การบริหารส่วนจังหวัด แก้ไขเพิ่มเติม (ฉบับที่ ๓๑) พ.ศ. ๒๕๖๗ กำหนด ดังนี้

๒.๑ คุณสมบัติการศึกษา

ผู้ขอโอนต้องมีคุณสมบัติการศึกษาที่บันทึกในทะเบียนประวัติตรงตามคุณสมบัติเฉพาะ สำหรับตำแหน่งของตำแหน่งที่ขอโอน

๒.๒ ลักษณะงาน

ให้พิจารณาเทียบอำนาจหน้าที่ ความรับผิดชอบหลักตามมาตรฐานกำหนดตำแหน่ง ของผู้ขอโอนที่ดำรงตำแหน่งอยู่ในปัจจุบัน กับอำนาจหน้าที่ ความรับผิดชอบหลักตามมาตรฐานกำหนด ตำแหน่งที่ขอโอนเป็นลำดับแรก ว่าเหมือนหรือคล้ายคลึงกันแล้วจึงพิจารณาเทียบลักษณะงานด้านแผนงาน ด้านบริหารงาน ด้านการบริหารทรัพยากรบุคคล และด้านบริหารทรัพยากรและงบประมาณ โดยให้พิจารณา จากคำสั่งมอบหมายงานและการปฏิบัติงานจริงเหมือนหรือคล้ายคลึงในแต่ละด้านไม่น้อยกว่าร้อยละ ๗๕ จึงมีคุณสมบัติเข้าสู่กระบวนการพิจารณาของคณะกรรมการคัดเลือกเพื่อรับโอนข้าราชการตามกฎหมายอื่น เพื่อบรรจุและแต่งตั้งในตำแหน่งประเภทอำนวยการท้องถิ่น ประเภทบริหารท้องถิ่น หรือสายงานบริหาร สถานศึกษา ทั้งนี้ หากผู้ขอโอนมีลักษณะงานในแต่ละด้านน้อยกว่าร้อยละ ๗๕ ให้องค์กรปกครองส่วนท้องถิ่น แจ้งผู้ขอโอนทราบด้วย

๒.๓ การเทียบประเภท ตำแหน่ง และระดับตำแหน่ง

ให้พิจารณารับโอนมาดำรงตำแหน่งและระดับตำแหน่งตามบัญชีเทียบประเภท ตำแหน่ง และระดับตำแหน่งเพื่อการรับโอนข้าราชการตามกฎหมายอื่นท้ายประกาศคณะกรรมการข้าราชการ องค์การบริหารส่วนจังหวัดพะเยา เรื่อง หลักเกณฑ์และเงื่อนไขเกี่ยวกับการบริหารงานบุคคลขององค์การบริหาร ส่วนจังหวัด แก้ไขเพิ่มเติม (ฉบับที่ ๓๑) พ.ศ. ๒๕๖๗



๒.๔ การแต่งตั้งคณะกรรมการคัดเลือกเพื่อรับโอนข้าราชการตามกฎหมายอื่นเพื่อบรรจุและแต่งตั้งในตำแหน่งประเภทอำนวยการท้องถิ่น ประเภทบริหารท้องถิ่น หรือสายงานบริหารสถานศึกษา เพื่อพิจารณาความรู้เกี่ยวกับหน้าที่ความรับผิดชอบของงานในตำแหน่งที่จะรับโอน คุณสมบัติส่วนบุคคล ประวัติการรับราชการ และสมรรถนะที่กำหนดในมาตรฐานกำหนดตำแหน่งที่ขอรับโอน โดยการพิจารณาให้ประเมินสมรรถนะจากพจนานุกรมสมรรถนะโดยวิธีการสัมภาษณ์ ตามแบบที่ ก.จ. กำหนด

ทั้งนี้ องค์กรปกครองส่วนท้องถิ่น ต้องคัดเลือกจนได้ชื่อผู้ที่จะรับโอนเพื่อรายงานให้สำนักงานคณะกรรมการข้าราชการหรือพนักงานส่วนท้องถิ่นพิจารณาภายในเงื่อนไขระยะเวลาการคัดเลือก

๓. การรับโอนข้าราชการตามกฎหมายอื่นมาดำรงตำแหน่งประเภททั่วไป หรือประเภทวิชาการ ให้ถือปฏิบัติตามข้อ ๑ และให้ ก.จ.จ. พิจารณาการรับโอนมาดำรง ตำแหน่งในประเภท สายงาน ระดับที่ไม่สูงกว่าเดิม เว้นแต่เป็นผู้สอบแข่งขันได้ ผู้สอบคัดเลือกได้ หรือผู้ได้รับคัดเลือกตามหลักเกณฑ์และเงื่อนไข ที่ ก.จ. กำหนด

๓.๑ กรณีการรับโอนข้าราชการตามกฎหมายอื่นที่ไม่ใช่ข้าราชการองค์การบริหารส่วนจังหวัด พนักงานเทศบาล พนักงานส่วนตำบล และพนักงานเมืองพัทยา ซึ่งดำรงตำแหน่งในประเภททั่วไป แต่มิใช่ตำแหน่งและสายงานเดียวกัน ให้ ก.จ.จ. พิจารณาการรับโอนได้ ในระดับปฏิบัติงาน หรืออาจขอเทียบระยะเวลาการดำรงตำแหน่งต่อ ก.จ. เพื่อพิจารณาระดับในการรับโอน

๓.๒ กรณีการรับโอนข้าราชการตามกฎหมายอื่นที่ไม่ใช่ข้าราชการองค์การบริหารส่วนจังหวัด ซึ่งดำรงตำแหน่งในประเภทวิชาการ แต่มิใช่ตำแหน่งและสายงานเดียวกัน ให้ ก.จ.จ. พิจารณาการรับโอนได้ ในระดับปฏิบัติการ หรืออาจขอเทียบระยะเวลาการดำรงตำแหน่งต่อ ก.จ. เพื่อพิจารณาระดับ ในการรับโอน

๓.๓ กรณีการรับโอนข้าราชการตามกฎหมายอื่นที่ดำรงตำแหน่งในประเภท ตำแหน่งและสายงานเดียวกันกับตำแหน่งว่างในระดับอาวุโส ระดับชำนาญการพิเศษ หรือระดับเชี่ยวชาญ ตำแหน่งและเลขที่ตำแหน่งที่จะรับโอนนั้นต้องเคยเป็นตำแหน่งระดับอาวุโส ระดับชำนาญการพิเศษ หรือระดับเชี่ยวชาญมาก่อน และปริมาณงาน คุณภาพของงาน ความยุ่งยากของงาน รวมถึงความรับผิดชอบไม่เปลี่ยนแปลงลดลงไปจากเดิม ให้องค์กรปกครองส่วนท้องถิ่นเสนอเรื่องขอปรับปรุงระดับตำแหน่งและเลขที่ตำแหน่งนั้น เป็นระดับอาวุโส ระดับชำนาญการพิเศษ หรือระดับเชี่ยวชาญนั้น ต่อ ก.จ.จ. หรือ ก.จ. แล้วแต่กรณี เพื่อพิจารณาให้ความเห็นชอบ และประกาศปรับปรุงแผนอัตรากำลัง ๓ ปี เรียบร้อยแล้ว ตามประกาศคณะกรรมการข้าราชการหรือพนักงานส่วนท้องถิ่น เรื่อง มาตรฐานทั่วไปเกี่ยวกับการคัดเลือกเพื่อเลื่อนและแต่งตั้งข้าราชการหรือพนักงานส่วนท้องถิ่น ประเภททั่วไป และประเภทวิชาการให้ดำรงตำแหน่งในระดับที่สูงขึ้น พ.ศ. ๒๕๖๑ ลงวันที่ ๓ สิงหาคม ๒๕๖๓ และที่แก้ไขเพิ่มเติม จึงให้องค์กรปกครองส่วนท้องถิ่นเสนอเรื่องขอความเห็นชอบการรับโอนข้าราชการ ตามกฎหมายอื่นมาดำรงตำแหน่งในระดับอาวุโส ระดับชำนาญการพิเศษ หรือระดับเชี่ยวชาญ ต่อไป

๔. การเสนอเรื่องรับโอนข้าราชการตามกฎหมายอื่น ให้องค์กรปกครองส่วนท้องถิ่นและส่วนราชการต้นสังกัดเดิมของผู้ขอโอน ประสานกันและกำหนดวันรับโอนและวันให้โอนมีผลในวันเดียวกัน เพื่อเสนอ ก.จ.จ. พิจารณาให้ความเห็นชอบ ทั้งนี้ ตำแหน่งที่จะรับโอน ต้องเป็นตำแหน่งว่างที่มีอัตราเงินเดือน และมีใช่เป็นตำแหน่งที่สงวนไว้ เช่น สงวนไว้เพื่อแต่งตั้งจากบัญชีผู้ผ่านการสรรหาของคณะกรรมการกลาง การสอบแข่งขันพนักงานส่วนท้องถิ่น (กสอ.) เป็นต้น

๕. การออกคำสั่งรับโอน เมื่อ ก.จ.จ. พิจารณาให้ความเห็นชอบแล้ว ให้นายองค์กรปกครองส่วนท้องถิ่นออกคำสั่งรับโอนข้าราชการตามกฎหมายอื่น เพื่อบรรจุและแต่งตั้งเป็นข้าราชการหรือพนักงานส่วนท้องถิ่น ภายใน ๑๕ วัน นับแต่วันที่องค์กรปกครองส่วนท้องถิ่นรับทราบมติ ก.จ.จ. และให้นายองค์กรปกครองส่วนท้องถิ่นมีหนังสือแจ้งคำสั่งรับโอนให้ส่วนราชการต้นสังกัดเดิมของผู้ขอโอนเพื่อออกคำสั่งให้โอน โดยจะต้องมีผลในวันเดียวกับวันที่รับโอน และวันที่เสนอ ก.จ.จ. พิจารณา

ติดรูปถ่าย  
ขนาด ๑ นิ้ว  
(ถ่ายไว้ไม่เกิน  
๖ เดือน)

๑. ชื่อ - สกุล.....  
ปัจจุบันตำแหน่ง..... ระดับ.....  
ตำแหน่งเลขที่..... กลุ่มงาน/ฝ่าย.....  
สำนัก/กอง..... จังหวัด.....  
กรม/ส่วนราชการสังกัด..... กระทรวง.....  
อัตราเงินเดือนปัจจุบัน.....บาท

๒. ตำแหน่งที่ขอโอน (ระบุชื่อตำแหน่ง).....
- ตำแหน่งประเภททั่วไป สายงาน..... ระดับ.....
  - ตำแหน่งประเภทวิชาการ สายงาน..... ระดับ.....
  - ประเภทอำนวยการท้องถิ่น สายงาน..... ระดับ.....
  - ประเภทบริหารท้องถิ่น สายงาน..... ระดับ.....
  - ประเภทสายงานบริหารสถานศึกษา วิทยฐานะ.....

๓. จำนวน หน้าที่ ความรับผิดชอบปัจจุบัน (ตามมาตราฐานกำหนดตำแหน่ง คำสั่งมอบหมายงาน)  
.....  
.....  
.....

๔. ประวัติส่วนตัว  
เกิดวันที่.....เดือน.....ปี..... พ.ศ..... อายุ.....ปี.....เดือน.....  
ภูมิลำเนา.....  
ที่อยู่ติดต่อได้สะดวก.....  
โทรศัพท์.....  
สถานภาพการสมรส  โสด  สมรส  หม้าย  หย่า  
ชื่อ-นามสกุล ของคู่สมรส อายุราชการ.....ปี.....เดือน.....วัน  
ภูมิลำเนา.....  
อาชีพ.....ตำแหน่ง.....  
สถานที่ทำงาน.....

๕. ประวัติการศึกษา

คุณวุฒิและวิชาเอก	วันเดือนปีที่สำเร็จการศึกษา	สถาบัน
.....	.....	.....
.....	.....	.....
.....	.....	.....
.....	.....	.....
.....	.....	.....

๖. ประวัติการรับราชการ (จากเริ่มรับราชการถึงปัจจุบัน / แยกแยะที่รับแต่งตั้งให้ดำรงตำแหน่งในระดับสูงขึ้น  
แต่ละระดับ และการเปลี่ยนแปลงการดำรงตำแหน่งในสายงานต่างๆ)

วัน เดือน ปี	ตำแหน่ง/ระดับ	สังกัด
.....	.....	.....
.....	.....	.....
.....	.....	.....
.....	.....	.....
.....	.....	.....
รวมอายุราชการจนถึงปัจจุบัน.....ปี.....เดือน		

๗. ประวัติการฝึกอบรมและดูงาน

วัน/เดือน/ปี	ระยะเวลา (ตั้งแต่วันที่-วันที่)	หลักสูตร	สถาบัน
.....	.....	.....	.....
.....	.....	.....	.....
.....	.....	.....	.....
.....	.....	.....	.....
.....	.....	.....	.....

๘. ผลการประเมินการปฏิบัติงานย้อนหลังไม่ต่ำกว่าระดับดี นับจากปัจจุบันลงไป

รอบการประเมิน.....	ผลการประเมินระดับ.....
รอบการประเมิน.....	ผลการประเมินระดับ.....
รอบการประเมิน.....	ผลการประเมินระดับ.....
รอบการประเมิน.....	ผลการประเมินระดับ.....
รอบการประเมิน.....	ผลการประเมินระดับ.....
รอบการประเมิน.....	ผลการประเมินระดับ.....
รอบการประเมิน.....	ผลการประเมินระดับ.....
รอบการประเมิน.....	ผลการประเมินระดับ.....
รอบการประเมิน.....	ผลการประเมินระดับ.....
รอบการประเมิน.....	ผลการประเมินระดับ.....

๙. ประวัติการถูกลงโทษทางวินัย (ถ้ามี)

ไม่เคยถูกลงโทษ ทางวินัย	ภาคทัณฑ์	ตัดเงินเดือน	ลดขั้นเงินเดือน	ปลดออก	ไล่ออก	ได้รับ การล้างมลทิน

(ให้ทำเครื่องหมาย ✓ ในช่องที่ตรงกับความจริง) โดยระบุคำสั่ง วัน/เดือน/ปี ,

๑๐. ใบอนุญาตประกอบวิชาชีพ (ถ้ามี)

ชื่อใบอนุญาต.....  
วันที่ออกใบอนุญาต.....วันหมดอายุ.....

(กรณีขอโอนมาตำแหน่งที่กำหนดให้มีใบอนุญาตประกอบวิชาชีพตามมาตรฐานกำหนดตำแหน่งให้แนบสำเนา  
ใบอนุญาตประกอบวิชาชีพด้วย)

๑๑. เหตุผลที่ขอโอน

.....

.....

.....

.....

๑๒. ผลงานดีเด่นหรือจะเป็นประโยชน์ต่อการปฏิบัติราชการทางสังกัดองค์กรปกครองส่วนท้องถิ่น

.....

.....

.....

.....

๑๓. กรณีโอนมาดำรงตำแหน่งระดับต่ำกว่าเดิม

- ประสงค์ที่จะโอนมารับราชการ และยินยอมดำรงตำแหน่งในประเภท สายงาน และระดับต่ำกว่าเดิม
- ไม่ประสงค์ที่จะโอนมารับราชการ ในประเภท สายงาน และระดับต่ำกว่าเดิม

๑๔. ข้อผูกพันกับทางราชการ (ถ้ามี)

- อยู่ระหว่างปฏิบัติราชการชดใช้ทุน หลักสูตร.....
- อื่นๆ ระบุให้ชัดเจน.....

ข้าพเจ้าขอรับรองว่าข้อความที่แจ้งไว้ในแบบขอโอนนี้ถูกต้องและเป็นความจริงทุกประการ

(ลงชื่อ).....(ผู้ขอโอน)

(.....)

(ตำแหน่ง).....

วันที่...../...../.....



แบบประเมินข้าราชการตามกฎหมายอื่นเพื่อบรรจุและแต่งตั้งเป็นข้าราชการหรือพนักงานส่วนท้องถิ่น  
ประเภทอำนวยการท้องถิ่น ประเภทบริหารท้องถิ่น หรือสายงานบริหารสถานศึกษา  
(สำหรับคณะกรรมการคัดเลือกเพื่อรับโอนข้าราชการตามกฎหมายอื่น)

๑. ชื่อผู้ขอโอน.....
๒. ตำแหน่งปัจจุบัน..... ระดับ..... สังกัด.....
๓. ขอประเมินเพื่อแต่งตั้งให้ดำรงตำแหน่ง..... ระดับ..... สังกัด.....

ที่	รายการประเมิน	คะแนนเต็ม	คะแนนที่ได้
๑.	ความรู้เกี่ยวกับหน้าที่ความรับผิดชอบของงานในตำแหน่งที่จะรับโอน	๓๐	
	๑.๑. ผลงานซึ่งมีลักษณะงานเกี่ยวข้องกับตำแหน่งที่ขอโอน ย้อนหลังไม่เกิน ๓ ปี จำนวน ๑ ผลงาน	(๑๕)	
	๑.๒ ข้อเสนอวิสัยทัศน์ในตำแหน่งที่ขอโอน จำนวน ๑ เรื่อง	(๑๕)	
๒	คุณสมบัติส่วนบุคคล	๓๐	
	๒.๑ คุณวุฒิการศึกษา	(๕)	
	๒.๒ ระยะเวลาการดำรงตำแหน่งในประเภท ตำแหน่ง สายงาน และระดับ ปัจจุบัน โดยไม่รวมระยะเวลาราชการที่คูณ	(๑๐)	
	๒.๓ ความผิดทางวินัย ย้อนหลัง ๕ ปี	(๕)	
	๒.๔ ผลการประเมินการปฏิบัติงาน ย้อนหลัง ๕ ปี ไม่ต่ำกว่าระดับดี	(๑๐)	
๓.	สมรรถนะที่กำหนดในมาตรฐานกำหนดตำแหน่งที่ขอรับโอน		
	๓.๑ สมรรถนะหลัก	๒๐	
	๓.๑.๑ การมุ่งผลสัมฤทธิ์	(๕)	
	๓.๑.๒ การยึดมั่นในความถูกต้องและจริยธรรม	(๕)	
	๓.๑.๓ ความเข้าใจในองค์กรและระบบงาน	(๕)	
	๓.๑.๔ บริการเป็นเลิศ	(๕)	
	๓.๑.๕ การทำงานเป็นทีม	(๕)	
	๓.๒ สมรรถนะประจำผู้บริหาร	๒๐	
	๓.๒.๑ การเป็นผู้นำในการเปลี่ยนแปลง	(๕)	
	๓.๒.๒ ความสามารถในการเป็นผู้นำ	(๕)	
	๓.๒.๓ ความสามารถในการพัฒนาคน	(๕)	
	๓.๒.๔ การคิดเชิงกลยุทธ์	(๕)	
รวมคะแนน		๑๐๐	

(ลงชื่อ).....ผู้ประเมิน  
(.....)  
(ตำแหน่ง).....  
วันที่...../...../.....

แบบสรุปคะแนนประเมิน

คณะกรรมการคัดเลือกเพื่อรับโอนข้าราชการความกฏหมายอื่นเพื่อบรรจุและแต่งตั้ง  
ในตำแหน่งประเภทอำนวยการท้องถิ่น ประเภทบริหารท้องถิ่น หรือสายงานบริหารสถานศึกษา

ที่	คณะกรรมการคัดเลือก	คะแนนเต็ม ๑๐๐ คะแนน	คิดเป็นร้อยละ
๑			
๒			
๓			
๔			
๕			
๖			
๗			
รวม			

ลงชื่อ.....ประธาน

(.....)

ผู้ทรงคุณวุฒิใน ก.จ.จ.

ลงชื่อ.....กรรมการ

(.....)

ผู้ทรงคุณวุฒิใน ก.จ.จ.

ลงชื่อ.....กรรมการ

(.....)

ผู้แทนส่วนราชการ ระดับส่วนกลางหรือส่วนภูมิภาค  
ที่ ก.จ.จ. คัดเลือก

ลงชื่อ.....กรรมการ

(.....)

ผู้แทนส่วนราชการ ระดับส่วนกลางหรือส่วนภูมิภาค  
ที่ ก.จ.จ. คัดเลือก

ลงชื่อ.....กรรมการ

(.....)

นายกองค์การปกครองส่วนท้องถิ่นหรือรองนายกองค์การปกครอง  
ส่วนท้องถิ่น ที่นายกองค์การปกครองส่วนท้องถิ่นมอบหมาย

ลงชื่อ.....กรรมการ

(.....)

ท้องถิ่นจังหวัด หรือผู้ที่ท้องถิ่นจังหวัดมอบหมาย

ลงชื่อ.....กรรมการ

(.....)

ปลัดองค์การปกครองส่วนท้องถิ่น หรือผู้รักษาการชั่วคราวแทน

๑. วุฒิการศึกษา คะแนนเต็ม ๕ คะแนน

คะแนนที่ได้	คุณวุฒิการศึกษาสูงสุดที่ตรงตามคุณสมบัติเฉพาะสำหรับตำแหน่ง
๒	ต่ำกว่าปริญญาตรี
๓	ปริญญาตรีหรือคุณวุฒิอย่างอื่นที่เทียบได้ในระดับเดียวกัน *
๔	ปริญญาโทหรือคุณวุฒิอย่างอื่นที่เทียบได้ในระดับเดียวกัน *
๕	ปริญญาเอกหรือคุณวุฒิอย่างอื่นที่เทียบได้ในระดับเดียวกัน *

\* คุณวุฒิอย่างอื่นที่เทียบได้ในระดับเดียวกัน หมายถึง เทียบเท่าวุฒิการศึกษาที่ ก.จ. ก.ท. หรือ ก.อบต.จังหวัด กำหนดไว้ในมาตรฐานกำหนดตำแหน่ง

๒. ระยะเวลาการดำรงตำแหน่งในประเภท ตำแหน่ง สายงาน และระดับปัจจุบัน โดยไม่รวมระยะเวลาราชการวิเศษ คะแนนเต็ม ๑๐ คะแนน

คะแนนที่ได้	ระยะเวลาการดำรงตำแหน่งในประเภท ตำแหน่ง สายงาน
๑	ต่ำกว่า ๑ ปี
๒	๑ ปีขึ้นไปแต่ไม่เกิน ๒ ปี
๓	๒ ปีขึ้นไปแต่ไม่เกิน ๓ ปี
๔	๓ ปีขึ้นไปแต่ไม่เกิน ๔ ปี
๕	๔ ปีขึ้นไปแต่ไม่เกิน ๕ ปี
๖	๕ ปีขึ้นไปแต่ไม่เกิน ๖ ปี
๗	๖ ปีขึ้นไปแต่ไม่เกิน ๗ ปี
๘	๗ ปีขึ้นไปแต่ไม่เกิน ๘ ปี
๙	๘ ปีขึ้นไปแต่ไม่เกิน ๙ ปี
๑๐	ตั้งแต่ ๙ ปีขึ้นไป

๓. ความผิดทางวินัยย้อนหลัง ๕ ปี คะแนนเต็ม ๕ คะแนน

คะแนนที่ได้	ความผิดทางวินัย
๐	ไล่ออก
๑	ปลดออก
๒	ลดขั้นเงินเดือน
๓	ตัดเงินเดือน
๔	ภาคทัณฑ์
๕	ไม่เคยถูกลงโทษทางวินัย

๔. ผลการประเมินการปฏิบัติงาน ย้อนหลัง ๕ ปี ไม่ต่ำกว่าระดับดี คะแนนเต็ม ๑๐ คะแนน (นับจากปัจจุบันลงไป)

คะแนนที่ได้	ผลการประเมินการปฏิบัติงานไม่ต่ำกว่าระดับดี
๑	จำนวน ๑ ครั้ง
๒	จำนวน ๒ ครั้ง
๓	จำนวน ๓ ครั้ง
๔	จำนวน ๔ ครั้ง
๕	จำนวน ๕ ครั้ง
๖	จำนวน ๖ ครั้ง
๗	จำนวน ๗ ครั้ง
๘	จำนวน ๘ ครั้ง
๙	จำนวน ๙ ครั้ง
๑๐	จำนวน ๑๐ ครั้ง



ตัวชี้วัดสมรรถนะ	ระดับ สมรรถนะที่คาดหวัง (๑)	ระดับ สมรรถนะที่ค้นพบ (๒)	ค่าความแตกต่าง (๒) - (๑)
สมรรถนะหลัก (๒๐ คะแนน)			
๑. การมุ่งผลสัมฤทธิ์			
๒. การยึดมั่นในความถูกต้องและจริยธรรม			
๓. ความเข้าใจในองค์กรและระบบงาน			
๔. บริการเป็นเลิศ			
๕. การทำงานเป็นทีม			
สมรรถนะประจำผู้บริหาร (๒๐ คะแนน)			
๑. การเป็นผู้นำในการเปลี่ยนแปลง			
๒. ความสามารถในการเป็นผู้นำ			
๓. ความสามารถในการพัฒนาคน			
๔. การคิดเชิงกลยุทธ์			

หลักเกณฑ์การให้คะแนนสมรรถนะ	จำนวนสมรรถนะ (ก)	คูณด้วย (ข)	คะแนน (กxข)
จำนวนสมรรถนะที่สังเกตพบว่ามีระดับของสมรรถนะสูงกว่าหรือเท่ากับระดับของสมรรถนะที่คาดหวัง ให้คูณด้วย ๓		X ๓	
จำนวนสมรรถนะที่สังเกตพบว่ามีระดับของสมรรถนะต่ำกว่าระดับของสมรรถนะที่คาดหวัง ๑ ระดับ ให้คูณด้วย ๒		X ๒	
จำนวนสมรรถนะที่สังเกตพบว่ามีระดับของสมรรถนะต่ำกว่าระดับของสมรรถนะที่คาดหวัง ๒ ระดับ ให้คูณด้วย ๑		X ๑	
จำนวนสมรรถนะที่สังเกตพบว่ามีระดับของสมรรถนะต่ำกว่าระดับของสมรรถนะที่คาดหวัง ๓ ระดับ ให้คูณด้วย ๐		X ๐	
ผลรวม			.....
คะแนนเฉลี่ย		ผลรวม (ก x ข) จำนวนสมรรถนะ x ๓	.....
คะแนนที่ได้			.....

**หมายเหตุ**

๑. ช่องระดับสมรรถนะที่คาดหวัง (๑) ให้ใส่ระดับตามที่มาตรฐานกำหนดตำแหน่งกำหนด
๒. ช่องระดับสมรรถนะที่ค้นพบ (๒) ให้คณะกรรมการพิจารณาใส่ผลที่ประเมินได้
๓. การคิดคะแนนที่ได้ เมื่อได้ผลรวมแล้วให้นำมาคิดคะแนนเฉลี่ยตามสูตรที่กำหนดแล้วนำคะแนนเฉลี่ยคูณด้วยคะแนนเต็ม (๒๐ คะแนน) จะได้คะแนนที่ได้



- ตัวอย่าง -

การประเมินสมรรถนะหลักเพื่อรับโอนมาดำรงตำแหน่งรองปลัดเทศบาล ระดับสูง

## ๕. เกณฑ์การให้คะแนนการประเมินสมรรถนะหลัก

ตัวชี้วัดสมรรถนะ	ระดับ สมรรถนะที่คาดหวัง (๑)	ระดับ สมรรถนะที่ค้นพบ (๒)	ค่าความแตกต่าง (๒) - (๑)
สมรรถนะหลัก (๒๐ คะแนน)			
๑. การมุ่งผลสัมฤทธิ์	๔	๔	๐
๒. การยึดมั่นในความถูกต้องและจริยธรรม	๔	๔	๐
๓. ความเข้าใจในองค์กรและระบบงาน	๔	๓	-๑
๔. บริการเป็นเลิศ	๔	๓	-๑
๕. การทำงานเป็นทีม	๔	๓	-๑

หลักเกณฑ์การให้คะแนนสมรรถนะ	จำนวนสมรรถนะ (ก)	คูณด้วย (ข)	คะแนน (กxข)
จำนวนสมรรถนะที่สังเกตพบว่ามีระดับของสมรรถนะสูงกว่าหรือเท่ากับระดับของสมรรถนะที่คาดหวัง ให้คูณด้วย ๓	๒	x ๓	๖
จำนวนสมรรถนะที่สังเกตพบว่ามีระดับของสมรรถนะต่ำกว่าระดับของสมรรถนะที่คาดหวัง ๑ ระดับ ให้คูณด้วย ๒	๓	x ๒	๖
จำนวนสมรรถนะที่สังเกตพบว่ามีระดับของสมรรถนะต่ำกว่าระดับของสมรรถนะที่คาดหวัง ๒ ระดับ ให้คูณด้วย ๑	๐	x ๑	๐
จำนวนสมรรถนะที่สังเกตพบว่ามีระดับของสมรรถนะต่ำกว่าระดับของสมรรถนะที่คาดหวัง ๓ ระดับ ให้คูณด้วย ๐	๐	x ๐	๐
ผลรวม			๑๒
คะแนนเฉลี่ย		$\frac{\text{ผลรวม (ก x ข)}}{\text{จำนวนสมรรถนะ x ๓}}$	$\frac{๑๒}{๕ \times ๓} = ๐.๘๐$
คะแนนที่ได้		(๐.๘๐ x ๒๐)	๑๖.๐๐

- ตัวอย่าง -

การประเมินสมรรถนะประจำผู้บริหารเพื่อรับโอนมาดำรงตำแหน่งรองปลัดเทศบาล ระดับสูง

เกณฑ์การให้คะแนนการประเมินสมรรถนะผู้บริหาร

ตัวชี้วัดสมรรถนะ	ระดับ สมรรถนะที่คาดหวัง (๑)	ระดับ สมรรถนะที่ค้นพบ (๒)	ค่าความแตกต่าง (๒) - (๑)
สมรรถนะประจำผู้บริหาร (๒๐ คะแนน)			
๑. การเป็นผู้นำในการเปลี่ยนแปลง	๔	๔	๐
๒. ความสามารถในการเป็นผู้นำ	๔	๔	๐
๓. ความสามารถในการพัฒนาคน	๔	๓	-๑
๔. การคิดเชิงกลยุทธ์	๔	๓	-๑

หลักเกณฑ์การให้คะแนนสมรรถนะ	จำนวนสมรรถนะ (ก)	คูณด้วย (ข)	คะแนน (กXข)
จำนวนสมรรถนะที่สังเกตพบว่ามีระดับของสมรรถนะสูงกว่าหรือเท่ากับระดับของสมรรถนะที่คาดหวัง ให้คูณด้วย ๓	๒	X ๓	๖
จำนวนสมรรถนะที่สังเกตพบว่ามีระดับของสมรรถนะต่ำกว่าระดับของสมรรถนะที่คาดหวัง ๑ ระดับ ให้คูณด้วย ๒	๒	X ๒	๔
จำนวนสมรรถนะที่สังเกตพบว่ามีระดับของสมรรถนะต่ำกว่าระดับของสมรรถนะที่คาดหวัง ๒ ระดับ ให้คูณด้วย ๑	๐	X ๑	๐
จำนวนสมรรถนะที่สังเกตพบว่ามีระดับของสมรรถนะต่ำกว่าระดับของสมรรถนะที่คาดหวัง ๓ ระดับ ให้คูณด้วย ๐	๐	X ๐	๐
ผลรวม			๑๐
คะแนนเฉลี่ย		$\frac{\text{ผลรวม (ก X ข)}}{\text{จำนวนสมรรถนะ X ๓}}$	$\frac{๑๐}{๔ X ๓} = ๐.๘๓$
คะแนนที่ได้		(๐.๘๓ x ๒๐)	๑๖.๖๐

แบบแสดงรายละเอียดการเสนอผลงานเพื่อรับโอน  
ข้าราชการตามกฎหมายอื่นเพื่อบรรจุและแต่งตั้ง  
เป็นข้าราชการ อบจ./พนักงานเทศบาล/พนักงานส่วนตำบล/พนักงานเมืองพัทยา  
ตำแหน่ง..... ระดับ.....

ผลงานที่เป็นผลการดำเนินงานที่ผ่านมา ซึ่งมีลักษณะงานเกี่ยวข้องกับตำแหน่งที่ขอโอน  
เรื่อง .....

ของ

ชื่อ - สกุล .....

ตำแหน่ง.....ระดับ..... ตำแหน่งเลขที่.....

งาน/ฝ่าย.....

สำนัก/กอง.....

กรม .....

กระทรวง .....

ผลงานที่เป็นผลการดำเนินงานที่ผ่านมา

๑

เรื่อง .....

- ระยะเวลาดำเนินการ .....
  - ความรู้ทางวิชาการหรือแนวความคิดที่ใช้ในการดำเนินการ .....
    - สรุปสาระสำคัญ และระเบียบกฎหมายที่เกี่ยวข้อง .....
      - ขั้นตอนการปฏิบัติงาน และ Flow Chart แสดงขั้นตอนการปฏิบัติงาน .....
        - ผลสำเร็จของงาน (เชิงปริมาณ/คุณภาพ) .....
- การนำไปใช้ประโยชน์ .....
  - ความยุ่งยากในการดำเนินการ/ปัญหา/อุปสรรค .....
    - วิธีการดำเนินการแก้ไขปัญหา/อุปสรรคจนเกิดผลสำเร็จ .....
  - ข้อเสนอแนะ .....
  - ผู้ร่วมดำเนินการ (ถ้ามี) .....

ภาคผนวก

เอกสารประกอบที่เกี่ยวข้องกับผลงานที่เป็นผลงานดำเนินการที่ผ่านมา

.....  
.....

## แบบแสดงรายละเอียดผลงานที่เป็นผลการดำเนินงานที่ผ่านมา

๑. ชื่อผลงาน

๒. ระยะเวลาดำเนินการ

๓. ความรู้ทางวิชาการหรือแนวความคิดที่ใช้ในการดำเนินการ

๔. สรุปสาระสำคัญ และระเบียบกฎหมายที่เกี่ยวข้อง

๕. ขั้นตอนการดำเนินงาน และ Flow Chart แสดงขั้นตอนการปฏิบัติงาน (โดยละเอียด)

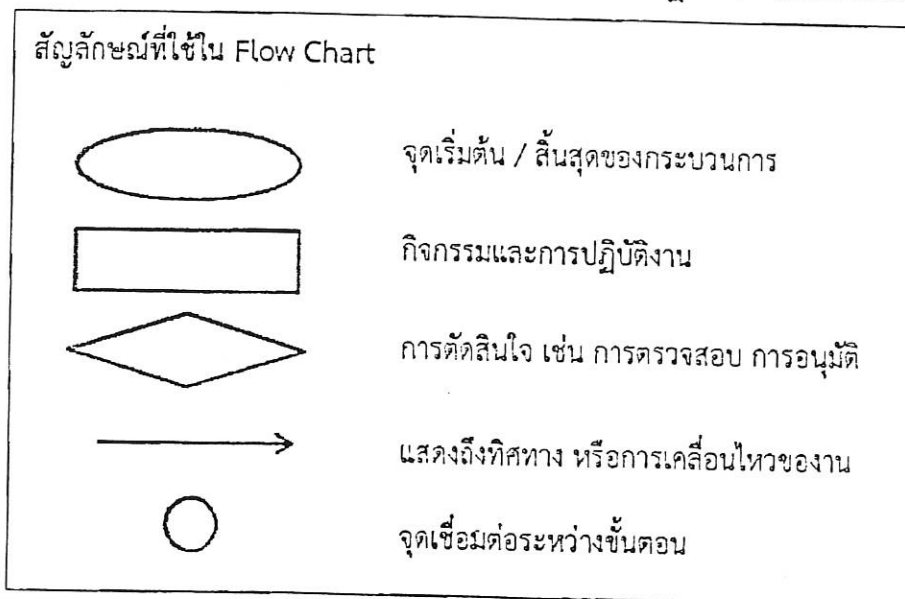

๖. ผลสำเร็จของงาน

๖.๑ เชิงปริมาณ

๖.๒ เชิงคุณภาพ

๗. การนำไปใช้ประโยชน์

๘. ความยุ่งยากในการดำเนินการ/ปัญหา/อุปสรรค



๘. วิธีการดำเนินการแก้ไขปัญหา/อุปสรรคจนเกิดผลสำเร็จ

๑๐. ข้อเสนอแนะ

๑๑. ผู้ร่วมดำเนินการ (ถ้ามี)

๑๑.๑ ..... สักส่วนของผลงาน.....

๑๑.๒ ..... สักส่วนของผลงาน.....

ขอรับรองว่าผลงานดังกล่าวข้างต้นเป็นความจริงทุกประการ

(ลงชื่อ).....

(.....)

ผู้ขอรับการประเมิน

วันที่.....เดือน.....พ.ศ.....

ขอรับรองว่าสักส่วนหรือลักษณะงานในการดำเนินการของผู้เสนอข้างต้นถูกต้องตรงกับความเป็นจริงทุกประการ

(ลงชื่อ).....

(.....)

ผู้ร่วมดำเนินการ

วันที่.....เดือน.....พ.ศ.....

(ลงชื่อ).....

(.....)

ผู้ร่วมดำเนินการ

วันที่.....เดือน.....พ.ศ.....

ได้ตรวจสอบแล้วขอรับรองว่าผลงานดังกล่าวข้างต้นถูกต้องตรงกับความเป็นจริงทุกประการ

(ลงชื่อ).....

(.....)

ผู้บังคับบัญชาที่ควบคุมดูแลการดำเนินการ (ผอ.สำนัก/กอง)

วันที่.....เดือน.....พ.ศ.....

หมายเหตุ : เนื้อหาของผลงานที่เป็นผลการดำเนินงานที่ผ่านมาจะต้องมีความยาวไม่ต่ำกว่า ๕ หน้ากระดาษ A4 และต้องไม่เกิน ๑๕ หน้ากระดาษ A4 (ไม่รวมเอกสารประกอบ) มีขนาดตัวอักษรไม่เกินขนาด ๑๖ และมีจำนวนบรรทัดต้องไม่ต่ำกว่าหน้าละ ๒๘ บรรทัด โดยการย่อหน้าต้องไม่เป็นการหลีกเลี่ยงเพื่อให้มีจำนวนหน้าของผลงานเพิ่มขึ้น

แบบแสดงรายละเอียดการเสนอวิสัยทัศน์ แนวคิด/วิธีการเพื่อพัฒนางาน  
เพื่อรับโอนข้าราชการตามกฎหมายอื่นเพื่อบรรจุและแต่งตั้ง  
เป็นข้าราชการ อบจ./พนักงานเทศบาล/พนักงานส่วนตำบล/พนักงานเมืองพัทยา  
ตำแหน่ง..... ระดับ.....

ข้อเสนอวิสัยทัศน์ แนวคิด/วิธีการเพื่อพัฒนางาน

เรื่อง .....

ของ

ชื่อ - สกุล .....

ตำแหน่ง.....ระดับ..... ตำแหน่งเลขที่.....

งาน/ฝ่าย.....

สำนัก/กอง.....

กรม .....

กระทรวง .....

ข้อเสนอวิสัยทัศน์ แนวคิด/วิธีการเพื่อพัฒนางาน	.....
เรื่อง .....	.....
● หลักการและเหตุผล	.....
● บทวิเคราะห์/แนวความคิด/ข้อเสนอ	.....
● รายละเอียดของการดำเนินการพัฒนางาน	.....
● ผลที่คาดว่าจะเกิดขึ้นจากการดำเนินการพัฒนางาน	.....
● ตัวชี้วัดความสำเร็จ	.....
● ระยะเวลาที่จะดำเนินการตามข้อเสนอวิสัยทัศน์ แนวคิด/วิธีการพัฒนางาน	.....
● แนวทาง/วิธีการติดตามประเมินผลความสำเร็จ	.....
ภาคผนวก	.....
เอกสารประกอบที่เกี่ยวข้องกับข้อเสนอวิสัยทัศน์ แนวคิด/วิธีการเพื่อพัฒนางาน	.....



## แบบแสดงรายละเอียดข้อเสนอวิสัยทัศน์ แนวคิด/วิธีการเพื่อพัฒนางาน

เพื่อโอนมาแต่งตั้งให้ดำรงตำแหน่ง.....ระดับ.....  
 ตำแหน่งเลขที่.....งาน/ฝ่าย.....  
 สำนัก/กอง..... อศจ./เทศบาล/อบต./เมืองพัทยา.....  
 ชื่อเรื่อง.....

๑. หลักการและเหตุผล

.....  
 .....

๒. บทวิเคราะห์/แนวความคิด/ข้อเสนอ

.....  
 .....

๓. รายละเอียดของการดำเนินการพัฒนางาน

.....  
 .....

๔. ผลที่คาดว่าจะเกิดขึ้นจากการดำเนินการพัฒนางาน

.....  
 .....

๕. ตัวชี้วัดความสำเร็จ

.....  
 .....

๖. ระยะเวลาที่จะดำเนินการตามข้อเสนอแนวคิด/วิธีการพัฒนางาน

.....  
 .....

๗. แนวทาง/วิธีการติดตามประเมินผลความสำเร็จ

.....  
 .....

(ลงชื่อ).....

(.....)

ผู้เสนอแนวคิด

วันที่.....เดือน.....พ.ศ. ....

หมายเหตุ : เนื้อหาของข้อเสนอแนวคิด/วิธีการเพื่อพัฒนางานจะต้องมีความยาวไม่ต่ำกว่า ๕ หน้ากระดาษ A4 และต้องไม่เกิน ๑๕ หน้ากระดาษ A4 (ไม่รวมเอกสารประกอบ) มีขนาดตัวอักษรไม่เกินขนาด ๑๖ และมีจำนวนบรรทัดต้องไม่ต่ำกว่าหน้าละ ๒๘ บรรทัด โดยการย่อหน้าต้องไม่เป็นการหลีกเลี่ยงเพื่อให้มีจำนวนหน้าของผลงานเพิ่มขึ้น

## -บัญชีอัตราค่าสมัครสอบแข่งขัน -

แนบท้ายประกาศคณะกรรมการข้าราชการองค์การบริหารส่วนจังหวัดพะเยา  
เรื่อง หลักเกณฑ์และเงื่อนไขเกี่ยวกับการบริหารงานบุคคลขององค์การบริหารส่วนจังหวัด  
แก้ไขเพิ่มเติม (ฉบับที่ ๑) พ.ศ. ๒๕๕๖

อัตรา (บาท)	หลักสูตร
๑๐๐	สำหรับการสอบเฉพาะภาคความรู้ความสามารถทั่วไป (ภาค ก)
๒๐๐	สำหรับการสอบเฉพาะภาคความรู้ความสามารถเฉพาะสำหรับตำแหน่ง (ภาค ข) และภาคความเหมาะสมกับตำแหน่ง (ภาค ค)
๓๐๐	สำหรับการสอบภาคความรู้ความสามารถทั่วไป (ภาค ก) ภาคความรู้ความสามารถ เฉพาะสำหรับตำแหน่ง (ภาค ข) และภาคความเหมาะสมกับตำแหน่ง (ภาค ค)