



แผนปฏิบัติการป้องกันและบรรเทาภัยจากอากาศหนาว  
องค์การบริหารส่วนจังหวัดพะเยา ประจำปีงบประมาณ พ.ศ. ๒๕๖๘



ฝ่ายป้องกันและบรรเทาสาธารณภัย  
สำนักปลัดองค์การบริหารส่วนจังหวัดพะเยา  
องค์การบริหารส่วนจังหวัดพะเยา

## คำนำ

จังหวัดพะเยา มีสภาพภูมิประเทศเป็นจังหวัดชายแดนตั้งอยู่ทางภาคเหนือตอนบนของประเทศไทย ลักษณะพื้นที่โดยทั่วไปเป็นที่ราบสูง พื้นที่รอบ ๆ จังหวัดพะเยา เป็นเทือกเขา ซึ่งมีพื้นที่ล้อมรอบทั้งทางด้าน ทิศตะวันออก ทิศใต้ และทางตอนกลางของจังหวัด โดยมีทิวเขา ฝิ่ปันน้ำโอบล้อม ถือเป็นกำแพง ตามธรรมชาติ เทือกเขาที่สำคัญ ได้แก่ ดอยภูลังกา ดอยสันปันน้ำ ดอยแม่สูก ดอยขุนแม่ต๋ำ และดอยขุนแม่ต๋อม สามารถรับความกดอากาศสูงที่แผ่มาจากประเทศจีนในฤดูหนาวได้อย่าง ทิวถึงและเต็มที่ ลักษณะภูมิอากาศของจังหวัดพะเยา มีความแตกต่างกันของฤดูกาล โดยฤดูร้อนอากาศจะแห้ง ความชื้นน้อย และ เริ่มหนาวในเดือนพฤศจิกายน และจะหนาวมากในปลาย เดือนธันวาคม - ต้นเดือนมกราคมในฤดูหนาว ซึ่งได้รับอิทธิพลจากลมมรสุมตะวันออกเฉียงเหนือพัดพา เอาความหนาวเย็นสู่ภูมิภาคในเดือนตุลาคมถึงกุมภาพันธ์ทำให้จังหวัดพะเยาประสบกับสภาวะอากาศเย็น ถึงหนาวจัดในช่วงเดือนธันวาคม - มกราคมของ ทุกปี ทำให้แต่ละปีมีผู้ประสบสาธารณภัยจากสภาวะปัญหา อากาศหนาวเย็น และไม่มีเครื่องนุ่งห่ม ดังนั้น เพื่อให้การป้องกันและแก้ไขปัญหายภัยหนาวในพื้นที่จังหวัดพะเยา เป็นไปอย่างมีระบบ รวดเร็ว เป็นธรรม ทันทต่อเหตุการณ์และให้ทุกภาคส่วนที่เกี่ยวข้องสามารถบูรณาการในการจัดการ สาธารณภัยในเชิงรุก ตั้งแต่ก่อนเกิดภัย ระหว่างเกิดภัย และหลังเกิดภัย จึงได้จัดทำแผนปฏิบัติการป้องกันและบรรเทาภัยจากอากาศหนาวภายใต้กรอบแนวทางตามแผนการป้องกัน และบรรเทาสาธารณภัยแห่งชาติพ.ศ. ๒๕๖๔ - ๒๕๗๐ และแผนการป้องกันและบรรเทาสาธารณภัยจังหวัดพะเยา เพื่อให้การช่วยเหลือผู้ประสบภัยเป็นไปอย่างรวดเร็วและลดการสูญเสียทั้งชีวิตและทรัพย์สินของประชาชนได้อย่างทันทต่อเหตุการณ์ตลอดพื้นที่ผู้ประสบภัยและพื้นที่ที่ประสบภัยให้กลับสู่ภาวะปกติโดยเร็ว

(นายธวัช สุทรวงค์)

นายกองค์การบริหารส่วนจังหวัดพะเยา

# สารบัญ

เรื่อง	หน้า
● อ้างถึง,สภาพทั่วไปของจังหวัด	๑
● วัตถุประสงค์	๓
● ความหมายและสาเหตุของการเกิดภัยจากอากาศหนาว	๔
● เกณฑ์การพิจารณาการเกิดภัยจากอากาศหนาว	๔
● ขั้นตอนการปฏิบัติในการป้องกันและบรรเทาสาธารณภัยที่เกิดจากอากาศหนาว	๕
● การบัญชาการเหตุการณ์	๖
● การเฝ้าระวังและติดตามสถานการณ์	๖
● การแจ้งเตือน	๖
● งบประมาณ	๖
● กฎหมายและระเบียบ	๖
● การติดต่อสื่อสาร	๗
● ภาคผนวก	
- แผนผังการประสานการปฏิบัติขณะเกิดสาธารณภัย	๘
- แผนที่อำเภอที่ได้รับผลกระทบจากอากาศหนาว	๙
- บัญชีรายชื่อองค์การบริหารส่วนจังหวัดพะเยา	๑๐
- เบอร์โทรสถานีวิทยุกระจายเสียงของจังหวัดพะเยา	๑๑
- บัญชีโรงพยาบาลจังหวัดพะเยา	๑๑
- บัญชีรายชื่อบุคลากร ฝ่ายป้องกันและบรรเทาสาธารณภัย สำนักปลัด อบจ.พะเยา	๑๒
- บัญชีเครื่องจักรกล องค์การบริหารส่วนจังหวัดพะเยา	๑๓
- สรุปความต้องการและการมอบเครื่องกันหนาว ปี ๒๕๖๖-๒๕๖๗	๑๔
- ประกาศองค์การบริหารส่วนจังหวัดพะเยา เรื่องแต่งตั้งคณะกรรมการช่วยเหลือประชาชนขององค์การบริหารส่วนจังหวัดพะเยา	๑๕
- ประกาศกรมอุตุนิยมวิทยา เรื่อง การเข้าสู่ฤดูหนาวของประเทศไทย พ.ศ. ๒๕๖๗	๑๗

# แผนปฏิบัติการป้องกันและบรรเทาภัยจากอากาศหนาว องค์การบริหารส่วนจังหวัดพะเยา ประจำปีงบประมาณ พ.ศ.๒๕๖๘

- อ้างอิง** ๑. พระราชบัญญัติป้องกันและบรรเทาสาธารณภัย พ.ศ. ๒๕๕๐ และอนุบัญญัติ  
๒. พระราชบัญญัติ กำหนดแผนและขั้นตอนการกระจายอำนาจให้แก่องค์กรปกครองส่วนท้องถิ่น พ.ศ. ๒๕๔๒  
๓. พระราชบัญญัติองค์การบริหารส่วนจังหวัด พ.ศ. ๒๕๔๐ แก้ไขเพิ่มเติมถึง (ฉบับที่ ๕) พ.ศ. ๒๕๖๒  
๔. กฎกระทรวง (พ.ศ. ๒๕๔๑) ออกตามความในพระราชบัญญัติองค์การบริหารส่วนจังหวัด พ.ศ. ๒๕๔๐  
๕. ระเบียบกระทรวงมหาดไทยว่าด้วยค่าใช้จ่ายเพื่อช่วยเหลือประชาชนตามอำนาจหน้าที่ขององค์กรปกครองส่วนท้องถิ่น พ.ศ. ๒๕๖๖  
๕. แผนป้องกันและบรรเทาสาธารณภัยแห่งชาติ พ.ศ. ๒๕๖๔-๒๕๗๐

## ๑. สภาพทั่วไปของจังหวัด

### ๑.๑ ที่ตั้งและอาณาเขต

จังหวัดพะเยา เป็นจังหวัดชายแดนตั้งอยู่ทางภาคเหนือตอนบนของประเทศไทย อยู่ระหว่างเส้นรุ้งที่ ๑๘ องศา ๔๔ ลิปดา เหนือ ถึง ๑๙ องศา ๔๔ ลิปดา เหนือ และเส้นแวงที่ ๙๙ องศา ๔๐ ลิปดา ตะวันออกถึง ๑๐๐ องศา ๔๐ ลิปดา ตะวันออก อยู่ห่างจากกรุงเทพมหานครคิดตามระยะทางหลวงแผ่นดินหมายเลข ๑ (ถนนพหลโยธิน) ประมาณ ๗๓๕ กิโลเมตร

### ๑.๒ ลักษณะภูมิประเทศ

ลักษณะภูมิประเทศโดยทั่วไปล้อมรอบไปด้วยเทือกเขา ทั้งทางด้านตะวันออก ด้านตะวันตก ด้านใต้และตอนกลางของจังหวัด เทือกเขาเหล่านี้ จะทอดตัวเป็นแนวยาวจากเหนือลงใต้ มีที่ราบเหมาะแก่การเพาะปลูกอยู่สองข้างเทือกเขา และระหว่างลำน้ำ มีเนื้อที่ภูเขาสูงและสูงมากที่สุด ประมาณร้อยละ ๔๗ ของพื้นที่จังหวัด มีพื้นที่เนินเขาผสมที่ราบประมาณร้อยละ ๓๕ และมีที่ราบลุ่มน้อยที่สุด ประมาณร้อยละ ๑๘ ระดับความสูงของพื้นที่จังหวัดพะเยา มีความสูงระหว่าง ๓๐๐ - ๑,๕๕๐ เมตร จากระดับน้ำทะเลปานกลาง

### ๑.๓ ขนาดพื้นที่ป่าไม้

ภาคเหนือ: ครอบคลุมพื้นที่ ๙ จังหวัด มีพื้นที่ทั้งหมด ๖๐,๐๔๘,๓๔๙.๑๔ ไร่ พบพื้นที่ป่าไม้ ๓๗,๙๗๖,๕๑๙.๓๗ ไร่ คิดเป็นร้อยละ ๖๓.๒๔ จังหวัดที่มีสัดส่วนพื้นที่ป่าไม้เทียบกับพื้นที่จังหวัดมากที่สุด ได้แก่ แม่ฮ่องสอน (ร้อยละ ๘๓.๔๒) รองลงมาคือ ลำปาง (ร้อยละ ๖๙.๖๓) เชียงใหม่ (ร้อยละ ๖๘.๒๙) แพร่ (ร้อยละ ๖๔.๗๘) น่าน (ร้อยละ ๖๑.๐๖) ลำพูน (ร้อยละ ๕๗.๕๖) อุตรดิตถ์ (ร้อยละ ๕๕.๘๓) พะเยา (ร้อยละ ๕๑.๓๒) และ เชียงราย (ร้อยละ ๓๙.๓๗)

### ๑.๔ ทรัพยากรธรรมชาติ

ทรัพยากรป่าไม้ จังหวัดพะเยา มีพื้นที่จังหวัด รวมประมาณ ๓,๘๖๘,๒๔๒.๔๔ ไร่ มีสภาพเป็นพื้นที่ป่า มีพื้นที่ป่า ๑,๖๑๑,๐๐๑.๒๓ ไร่ (สำนักจัดการที่ดินป่าไม้ (กรมป่าไม้) กระทรวงทรัพยากรธรรมชาติและสิ่งแวดล้อม) โครงการจัดทำข้อมูลสภาพพื้นที่ป่าไม้ ปี พ.ศ. ๒๕๖๖

#### ๑.๔.๑ ทรัพยากรน้ำ

จังหวัดพะเยาตั้งอยู่ในลุ่มน้ำอิง ซึ่งเป็นแม่น้ำสาขาของแม่น้ำโขงในลุ่มน้ำโขงตอนกลาง โดยมีปริมาณเก็บกักน้ำทั้งหมด ๑๔๒,๑๑๙ ล้าน ลบ.ม. และบางส่วนของพื้นที่อยู่ในลุ่มน้ำยมตอนบนที่มีแม่น้ำควมแม่ น้ำจิม และแม่น้ำยมตอนบนไหลผ่าน มีอ่างเก็บน้ำแม่ปืม ๕๐.๓๒๐ ล้าน ลบ.ม. อ่างเก็บน้ำแม่ต้า ๔๑.๕๐๐ ล้าน ลบ.ม. อ่างเก็บน้ำแม่ใจ ๓.๐๐๐ ล้าน ลบ.ม. อ่างเก็บน้ำจุน ๙.๖๐ ล้าน ลบ.ม. กว๊านพะเยา ๕๕.๖๕๐ ล้าน ลบ.ม. หนองเล็งทราย ๒๒.๐๐ ล้าน ลบ.ม. (ชลประทานพะเยา สำนักงานชลประทานที่ ๒ ๑๗ ตุลาคม ๒๕๖๗)

๑. **กว๊านพะเยา** พื้นที่ชุ่มน้ำที่มีความสำคัญระดับนานาชาติ ที่ตั้ง ตำบลเวียง อำเภอเมืองพะเยา จังหวัดพะเยา มีเนื้อที่ ๒๐,๕๒๙๖ ตารางกิโลเมตร (๑๒,๘๓๑ ไร่) ตำแหน่งที่ตั้งทางภูมิศาสตร์ ๑๙°๐๙' - ๑๓ N และ ๙๙° ๕๑' - ๕๖ E ระวัง ๔๙๔๗ II ความสูงจากระดับน้ำทะเลโดยเฉลี่ย ๓๘๖.๔๐ เมตร
๒. **หนองเล็งทราย** เป็นแหล่งน้ำที่เป็นต้นน้ำของลำน้ำอิง ตั้งอยู่ในเขตอำเภอแม่ใจ มีเนื้อที่ประมาณ ๕,๕๐๐ ไร่ และในปัจจุบันสามารถกักเก็บน้ำได้ ๒๒ ล้าน ลบ.ม.
๓. **แม่น้ำอิง** มีต้นกำเนิดจากตอยหลวง อยู่ทางทิศตะวันตกของอำเภอแม่ใจ ลำน้ำส่วนหนึ่งไหลไปรวมกันที่หนองเล็งทรายทำให้เกิดเป็นแหล่งน้ำอิง แล้วไหลลงสู่กว๊านพะเยา และไหลลงสู่ลำน้ำโขงที่อำเภอเชียงของ จังหวัดเชียงราย มีความยาวรวมทั้งสิ้น ๒๔๐ กม. และมีความยาวของลำน้ำที่อยู่ในพื้นที่จังหวัดพะเยา ๑๕๔ กม.
๔. **แม่น้ำยม** มีต้นกำเนิดจากตอยภูลังกาของเทือกเขาผีปันน้ำในเขตอำเภอปง แล้วไหลผ่านอำเภอเชียงม่วนผ่านอำเภอสอง จังหวัดแพร่ ไหลมาบรรจบกันที่แม่น้ำนาน อำเภอชุมแสง จังหวัดนครสวรรค์ มีความยาวในเขตพื้นที่จังหวัดพะเยา ๑๒๐ กม. และมีความยาวรวมทั้งสิ้น ๕๕๐ กม.

### ๑.๕ การปกครอง

จังหวัดพะเยา ประกอบด้วย อำเภอ ๙ อำเภอ คือ เมืองพะเยา แม่ใจ เชียงคำ ดอกคำใต้ ปง จุน เชียงม่วน ภูซาง และภูพานยาว แบ่งเป็น ๖๘ ตำบล ๗๘๒ หมู่บ้าน/๔๐ ชุมชน องค์การปกครองส่วนท้องถิ่นในพื้นที่จังหวัดพะเยา ประกอบด้วย องค์การบริหารส่วนจังหวัด ๑ แห่ง เทศบาลเมือง ๒ แห่ง เทศบาลตำบล ๓๓ แห่ง และองค์การบริหารส่วนตำบล ๓๖ แห่ง (ที่ทำการปกครองจังหวัดพะเยา, มิถุนายน ๒๕๖๖)

### ๑.๖ ประชากร

จังหวัดพะเยา มีจำนวนครัวเรือน ๑๙๖,๓๖๖ ครัวเรือน มีประชากรทั้งสิ้น ๔๕๔,๙๘๓ คน เป็นชาย ๒๒๐,๗๓๒ คน หญิง ๒๓๔,๒๕๑ คน ความหนาแน่นโดยเฉลี่ยประมาณ ๗๓.๕๐ คน/ตร.กม. โดยพื้นที่ที่มีประชากรมากที่สุด ได้แก่ อำเภอเมืองพะเยา รองลงมาคือ อำเภอเชียงคำ และอันดับสาม คือ อำเภอดอกคำใต้ ส่วนพื้นที่ที่มีประชากรน้อยที่สุด คือ อำเภอเชียงม่วน มีประชาชนอาศัยตามบริเวณเทือกเขาสูง ได้แก่ ม้ง เมี่ยน ลัว ลีซอ ลีซุ และอื่น ๆ รวม ๖๐ หมู่บ้าน โดยกระจายอยู่ตามอำเภอต่าง ๆ เช่น เชียงคำ แม่ใจ เมืองพะเยา ดอกคำใต้ เชียงม่วน ปง และภูซาง มีจำนวนบ้านทั้งสิ้น ๑๗๐,๒๑๑ หลัง ความหนาแน่นโดยเฉลี่ยประมาณ ๗๖.๘๗ คน/ตร.กม. จังหวัดพะเยามีชาวบ้านอาศัยอยู่ตามบริเวณเทือกเขาสูง จำนวน ๔ เผ่า ๑ ชนกลุ่มน้อยได้แก่ เผ่าเย้า มั่ว ถิ่น ลีซอ และไทลื้อ โดยกระจายอยู่ตามอำเภอต่างๆเช่น เชียงคำ แม่ใจ เมืองพะเยา ดอกคำใต้ เชียงม่วน และภูซางมีจำนวนครัวเรือน ๒,๖๕๘ ครัวเรือน ๓,๓๔๖ ครอบครัว

(ข้อมูลทะเบียนราษฎร ปี ๒๕๖๖)

### ๑.๗ ด้านแรงงานและอาชีพ

สถานการณ์ด้านแรงงานของจังหวัดพะเยา เดือนกันยายน ๒๕๖๗ จากรายงานสถานการณ์แรงงานจังหวัดพะเยา ประชากรอายุ ต่ำกว่า ๑๕ ปี ๑๕๗,๕๗๖ คน ประชากรอายุ ๑๕ ปีขึ้นไป ๓๐๐,๗๑๑ คน ผู้อยู่ในกำลังแรงงาน ๑๘๑,๕๙๖ คน ผู้มีงานทำ ๑๗๗,๒๑๒ คน (๙๗.๕๙ %) ผู้ว่างงาน ๑,๓๗๒ คน (๐.๗๖ %) ผู้ไม่อยู่ในกำลังแรงงาน ๑๑๙,๑๑๕ คน ทำงานบ้าน ๒๖,๗๒๗ คน (๒๒.๔๔ %) เรียนหนังสือ ๒๙,๐๑๘ คน (๒๔.๓๖ %) อื่นๆ ๖๓,๓๗๐ คน (๕๓.๒๐ %) (เด็ก/ชรา/ป่วย/พิการ/ไม่สามารถทำงานได้-ผู้ดูแลเด็ก/ผู้สูงอายุ/ผู้ป่วย/ผู้พิการ) สถาน

สถานประกอบการจำนวน ๑,๗๒๘ แห่ง ผู้ประกันตน ๙๑,๒๘๒ ราย มาตรา ๓๓ จำนวน ๑๘,๗๔๘ ราย มาตรา ๓๙ จำนวน ๖,๙๗๒ ราย มาตรา ๔๐ จำนวน ๖๕,๕๖๒ ราย ผู้รับผลประโยชน์ทดแทนกรณีว่างงาน ๒๓๕ คน เพิ่มขึ้น ๑๓๗.๓๗ % จากเดือนก่อน

## ๑.๘ รายงานประมาณการเศรษฐกิจจังหวัดพะเยา

ข้อมูลรายงานประมาณการเศรษฐกิจจังหวัดพะเยา ณ เดือนมิถุนายน ๒๕๖๗ สำนักงานคลังจังหวัดพะเยา คาดการณ์ว่าเศรษฐกิจจังหวัดพะเยา ในปี ๒๕๖๗ ขยายตัวร้อยละ ๑.๙ (โดยมีช่วงคาดการณ์ที่ร้อยละ ๑.๔ ถึง ๒.๕ ต่อปี เพิ่มขึ้นจากที่คาดการณ์ ณ เดือนธันวาคม ๒๕๖๖ ที่คาดว่าจะอยู่ที่ร้อยละ ๑.๘) ตามการขยายตัวของด้านอุปทาน และด้านอุปสงค์ โดยด้านอุปทาน คาดว่าขยายตัวจากปีก่อนอยู่ที่ร้อยละ ๓.๙ จากการขยายตัวของการผลิต ในภาคเกษตรกรรม ภาคบริการและภาคอุตสาหกรรม เป็นสำคัญ ด้านอุปสงค์คาดว่าขยายตัวร้อยละ ๐.๘ จากการบริโภคภาคเอกชน การลงทุนภาคเอกชนและการใช้จ่ายภาครัฐ ด้านรายได้ได้เกษตรกร คาดว่าขยายตัว จากปีก่อนอยู่ที่ร้อยละ ๑๙.๖ ตามราคาสินค้าเกษตรที่ยังอยู่ในเกณฑ์ดี ได้แก่ ราคาข้าว ราคาโพดเลี้ยงสัตว์ ราคาลำไย และราคา ยางพารา เป็นสำคัญ ด้านเสถียรภาพทางเศรษฐกิจ อัตราเงินเฟ้อทั่วไป คาดว่าอยู่ที่ ร้อยละ ๐.๗ มีการจ้างงานทั้งสิ้น ๑๗๖,๐๖๙ คน คิดเป็นร้อยละ -๐.๑๓ เมื่อเทียบกับปีก่อน โดยมีรายละเอียด ดังนี้ เศรษฐกิจด้านอุปทาน (การผลิต) ในปี ๒๕๖๗ คาดว่าขยายตัวร้อยละ ๓.๙ (โดยมีช่วงคาดการณ์ ที่ร้อยละ ๓.๔ ถึง ๔.๔ ต่อปี ลดลงจากที่คาดการณ์ ณ เดือนมีนาคม ๒๕๖๗ ที่คาดว่าจะอยู่ที่ร้อยละ ๕.๑) เป็นผลมาจาก ดัชนีปริมาณผลผลิตภาคบริการ คาดว่าอยู่ที่ร้อยละ ๔.๔ (โดยมีช่วงคาดการณ์ที่ร้อยละ ๓.๙ ถึง ๔.๙ ต่อปี ลดลงจากที่คาดการณ์ ณ เดือนมีนาคม ๒๕๖๗ ที่คาดว่า อยู่ที่ร้อยละ ๖.๕) ตามการเพิ่มขึ้นของจำนวน นักท่องเที่ยว ยอดขายหมวดขายส่ง ขายปลีกฯ ภาษีมูลค่าเพิ่มโรงแรม และภัตตาคาร เป็นสำคัญ ดัชนีปริมาณ ผลผลิตภาคอุตสาหกรรม คาดว่าขยายตัวร้อยละ ๙.๗ (โดยมีช่วงคาดการณ์ ที่ร้อยละ ๙.๒ ถึง ๑๐.๒ ต่อปี เพิ่มขึ้นจากที่คาดการณ์ ณ เดือนมีนาคม ๒๕๖๗ ที่คาดว่า อยู่ที่ร้อยละ ๖.๒) จากการ เพิ่มขึ้นของจำนวนทุน จดทะเบียนโรงงานอุตสาหกรรม ปริมาณการใช้ไฟฟ้าภาคอุตสาหกรรม และจำนวนโรงงาน อุตสาหกรรม เป็นสำคัญ ดัชนีปริมาณผลผลิตภาคเกษตรกรรม คาดว่าขยายตัวร้อยละ ๑.๑ (โดยมีช่วงคาดการณ์ที่ ร้อยละ ๐.๖ ถึง ๑.๖ ต่อปี เพิ่มขึ้นจากที่คาดการณ์ ณ เดือนมีนาคม ๒๕๖๗ ที่คาดว่าจะอยู่ที่ร้อยละ ๐.๔) จากการ เพิ่มขึ้น ของปริมาณผลผลิตข้าว และข้าวโพดเลี้ยงสัตว์ เป็นสำคัญ จากการคาดการณ์สภาพภูมิอากาศและปริมาณ น้ำฝนโดยรวมทั้งปี พ.ศ. ๒๕๖๗ เพิ่มขึ้นเมื่อเทียบกับปีก่อน เศรษฐกิจด้านอุปสงค์(การใช้จ่าย) ในปี ๒๕๖๗ คาดว่า ขยายตัวร้อยละ ๐.๘ (โดยมีช่วงคาดการณ์ ที่ร้อยละ ๐.๓ ถึง ๑.๓ ต่อปี) ชะลอตัวจากที่คาดการณ์ ณ เดือนมีนาคม ๒๕๖๗ ที่คาดว่าจะอยู่ที่ร้อยละ ๕.๒) เนื่องจากดัชนีการบริโภคภาคเอกชน คาดว่าขยายตัวร้อยละ ๑.๐ (โดยมีช่วง คาดการณ์ที่ร้อยละ ๐.๕ ถึง ๑.๕ต่อปี) ชะลอตัวจากที่คาดการณ์ ณ เดือนมีนาคม ๒๕๖๗ ที่คาดว่าจะอยู่ที่ร้อยละ ๕.๕) ตามการขยายตัวของเศรษฐกิจ ดัชนีการลงทุนภาคเอกชน คาดว่าขยายตัวร้อยละ ๑.๒ (โดยมีช่วงคาดการณ์ที่ร้อยละ ๐.๗ ถึง ๑.๗ ต่อปี) ชะลอตัวจากที่คาดการณ์ ณ เดือนมีนาคม ๒๕๖๗ ที่คาดว่าจะอยู่ที่ร้อยละ ๓.๐) ตามการเพิ่มขึ้น ของพื้นที่ ขออนุญาตก่อสร้างรวม จำนวนทุนจดทะเบียนธุรกิจนิติบุคคลใหม่ สินเชื่อเพื่อการลงทุน และ ภาษีมูลค่าเพิ่ม หมวดก่อสร้าง เป็นสำคัญ ส่งผลให้การลงทุนภาคเอกชนในภาพรวมมีแนวโน้มขยายตัวเพิ่มมากขึ้น ดัชนีการใช้จ่าย ภาครัฐบาล คาดว่าขยายตัวร้อยละ ๓.๐ (โดยมีช่วงคาดการณ์ที่ร้อยละ ๒.๕ถึง ๓.๕ต่อปี) ชะลอลง จากที่คาดการณ์ ณ เดือนมีนาคม ๒๕๖๗ ที่คาดว่าจะอยู่ที่ร้อยละ ๖.๘) และยังคงเป็นแรงขับเคลื่อนเศรษฐกิจที่สำคัญ ของจังหวัดพะเยา เนื่องจากปีงบประมาณ พ.ศ. ๒๕๖๗ คาดว่าจังหวัดพะเยาจะได้รับการจัดสรรงบประมาณรายจ่าย ประจำที่เพิ่มขึ้น โดยเฉพาะงบประมาณของจังหวัดและงบกลุ่มจังหวัดภาคเหนือตอนบน ๒

## ๒. วัตถุประสงค์

๒.๑ เพื่อเป็นแนวทางในการเตรียมการป้องกันและประสานการปฏิบัติงานระหว่างหน่วยงานต่าง ๆ ที่เกี่ยวข้อง ทั้งหน่วยปฏิบัติหลักและหน่วยสนับสนุนการปฏิบัติ เพื่อให้สามารถดำเนินการป้องกันและแก้ไขปัญหา ภัยหนาวได้อย่างรวดเร็วและมีประสิทธิภาพ

๒.๒ เพื่อให้การดำเนินการช่วยเหลือผู้ประสบภัยเป็นไปอย่างมีประสิทธิภาพ และสามารถฟื้นฟูพื้นที่ ประสบภัยให้กลับสู่สภาวะปกติโดยเร็ว

๒.๓ เพื่อกำหนดหน้าที่ ความรับผิดชอบของหน่วยงานที่เกี่ยวข้องและองค์กรเครือข่ายทุกภาคส่วน ในการป้องกันและบรรเทาสถานการณ์ฉุกเฉินจากอากาศหนาวให้ชัดเจน บูรณาการ และมีประสิทธิภาพ



### ๓. ความหมายและสาเหตุของการเกิดภัยจากอากาศหนาว

๑) ภัยหนาว หมายถึง อุณหภูมิต่ำในช่วงฤดูหนาวตั้งแต่ ๑๕.๙ องศาเซลเซียสลงไปจะเริ่มเป็นภัยหนาว

๒) อากาศหนาว หมายถึง บริเวณที่มีความกดอากาศสูงขึ้นจากรอบนอกเข้าสู่ศูนย์กลาง โดยจะมีกระแสลมพัดออกจากศูนย์กลางในทิศทางตามเข็มนาฬิกาในซีกโลกเหนือและในทิศทางทวนเข็มนาฬิกาในซีกโลกใต้

๓) ความกดอากาศสูง หมายถึง บริเวณที่มีความกดอากาศสูงกว่าความกดอากาศบริเวณข้างเคียงเป็นบริเวณที่อากาศจมตัวลง ท้องฟ้าแจ่มใส ถ้าเกิดเหนือพื้นดินจะเป็นอากาศแห้งและเย็น แต่ถ้าเกิดในทะเลจะมีอากาศเย็นและชื้น จะพัดเวียนออกจากศูนย์กลางในทิศทางตามเข็มนาฬิกาในซีกโลกเหนือด้วยอิทธิพลของโลกหมุน อิทธิพลของความกดอากาศสูงจากประเทศจีน เมื่อแผ่ลงมาจะทำให้บริเวณประเทศไทยและประเทศใกล้เคียงมีอากาศหนาวเย็นในช่วงฤดูหนาว

๔) แนวปะทะอากาศ หมายถึง แนวหรือขอบเขตระหว่างมวลอากาศเย็นและมวลอากาศร้อนเคลื่อนตัวมาพบกัน โดยอากาศเย็นซึ่งมีความหนาแน่นกว่า และหนักแน่นกว่ามวลอากาศร้อนจะผลักดันอากาศร้อนให้ลอยขึ้นตามลาดของมวลอากาศเย็น ทำให้เกิดเป็นเมฆต่างๆ เกิดพายุฝนฟ้าคะนองและลมแรง ตามที่แนวหรือขอบเขตที่มวลอากาศทั้งสองมาพบกัน ซึ่งอาจมีความกว้าง ๒๐ ถึง ๔๐ กิโลเมตร

๕) แนวปะทะอากาศเย็น หมายถึง แนวหรือเขตระหว่างมวลอากาศเย็น และมวลอากาศร้อนที่มีอุณหภูมิแตกต่างกันประมาณ ๓ - ๕ องศา ซึ่งมวลอากาศร้อนจะผลักดันอากาศร้อนให้ลอยและลอยตัวขึ้นตามลาดของมวลอากาศเย็น

๖) น้ำค้างแข็ง หมายถึง ผลึกน้ำแข็งที่เกิดขึ้นเนื่องจากไอน้ำในอากาศใกล้ผิวดินลดอุณหภูมิลงถึงอุณหภูมิจุดน้ำค้าง แล้วกลั่นตัวเป็นหยดน้ำ ต่อจากนั้นอุณหภูมียังคงลดต่อไปอีกจนต่ำกว่าจุดเยือกแข็ง ทำให้น้ำค้างแข็งตัวกลายเป็นน้ำค้างแข็ง ซึ่งจะทำให้ความเสียหายแก่พืชผักต่างๆ น้ำค้างแข็งนี้ภาษาพื้นบ้านทางภาคเหนือ เรียกว่า “เหมยขาบ”

๗) หมอก หมอกก็คือเมฆซึ่งเกิดใกล้พื้นดิน หมอก คือ ไอน้ำซึ่งได้กลั่นตัวจนเป็นเม็ดละอองน้ำที่เห็นได้ด้วยตา เล็กละเอียดและเบา ล่องลอยอยู่ในอากาศเช่นเดียวกับเมฆ เกิดโดยมวลอากาศที่อุ่นไอน้ำนั้นเย็นลงจนถึงจุดอิ่มตัว และกลั่นตัวเป็นละอองน้ำ เมื่อเกิดใกล้พื้นดิน เรียกว่าหมอก ทำให้ทัศนวิสัยเลวลงมากเป็นอันตรายต่อการจราจร

ภัยจากอากาศหนาวเป็นภัยที่ประชาชนในภาคเหนือ ต้องประสบทุกปีอันมีสาเหตุมาจากหย่อมความกดอากาศสูงจากประเทศจีนได้แผ่ปกคลุมในพื้นที่

### ๔. เกณฑ์การพิจารณาการเกิดภัยจากอากาศหนาว

๑. อากาศเย็น อุณหภูมิตั้งแต่ ๑๘.๐ - ๒๒.๙ องศาเซลเซียส

๒. อากาศค่อนข้างหนาว อุณหภูมิตั้งแต่ ๑๖.๐ - ๑๗.๙ องศาเซลเซียส

๓. อากาศหนาว อุณหภูมิอยู่ระหว่าง ๘.๐ องศาเซลเซียส - ๑๕.๙ องศาเซลเซียส

๔. อากาศหนาวจัด อุณหภูมิตั้งแต่ ๗.๙ องศาเซลเซียส ลงไป

เมื่อสภาพอากาศหนาวโดยมีอุณหภูมิต่ำประมาณ ๑๕ องศาเซลเซียส ติดต่อกันเกินกว่า ๓ วัน จะถือว่าเป็นพื้นที่นั้นประสบภัยหนาวได้

#### ปัญหาภัยจากอากาศหนาวต่อชีวิตของประชาชน

ภัยจากปัญหาภาวะอากาศที่หนาวจัดในประเทศไทยนั้นแม้ว่าจะไม่ใช่ประเภทของภัยที่มีอันตรายหรืออาจก่อความเสียหายร้ายแรง แต่ในทุกปีนั้นก็จะมีปรากฏว่ามีความเสียหายที่เกิดขึ้นอยู่เสมอ เนื่องจากภาวะอากาศหนาวจะส่งผลให้เกิดโรคภัยไข้เจ็บต่างๆ แทรกซ้อน อาทิ โรคระบบทางเดินหายใจ ปอดบวม และไข้หวัด และเนื่องจากอากาศแห้ง ทำให้ความชื้นสัมพัทธ์ในอากาศน้อย จะทำให้เกิดโรคผิวหนัง จนมักจะมีผู้สูงอายุเสียชีวิตจากโรคหนาวตาย

### ปัญหาภัยจากอากาศหนาวต่อทรัพย์สินของประชาชน

ปัญหาภัยจากอากาศหนาวต่อทรัพย์สินของประชาชนในประเทศไทยนั้นน่าจะเป็นปัญหาต่อสิ่งที่มีชีวิตอย่างอย่างมนุษย์ สัตว์ หรือพืช

### ปัญหาภัยจากอากาศหนาวต่อพันธุ์พืช

พืชบางชนิดเป็นพืชที่มีความเหมาะสมที่จะปลูกในสภาพอากาศที่หนาวเย็นแต่พืชบางชนิดเป็นพืชที่อาจไม่สามารถทนทานต่อสภาพอากาศหนาวได้ ซึ่งอาจทำให้เกิดความเสียหายต่อพันธุ์พืช

### ปัญหาภัยจากอากาศหนาวต่อสัตว์เลี้ยง

สัตว์เลี้ยงอาจเกิดปัญหาจากการที่มีสภาวะอากาศแปรปรวน ภัยหนาวอาจส่งผลเสียต่อสัตว์เลี้ยง ผลผลิตที่สัตว์เลี้ยงนั้นจะให้กับประชาชน

## ๕. ขั้นตอนการปฏิบัติในการป้องกันและบรรเทาสาธารณภัยที่เกิดจากอากาศหนาว

การกำหนดขั้นตอนการปฏิบัติในการป้องกันและบรรเทาภัยที่เกิดจากอากาศหนาวนั้นเพื่อให้เป็นแนวทางในการเตรียมการป้องกันและประสานการปฏิบัติ เพื่อให้สามารถป้องกันและแก้ไขปัญหาภัยจากอากาศหนาวได้อย่างรวดเร็วและมีประสิทธิภาพ แบ่งออกเป็น ๓ ขั้นตอนดังต่อไปนี้

### ขั้นตอนการปฏิบัติก่อนเกิดอากาศหนาว

ดำเนินการจัดเตรียมและลดผลกระทบ แจ่งเตือนประชาชนให้ระมัดระวังสุขภาพ

๑. การจัดทำพื้นที่เสี่ยงภัย เพื่อประเมินความเสี่ยงที่อาจเกิดขึ้นว่าจะมีความรุนแรง อาจเกิดความเสียหายต่อประชาชน ที่จะได้รับผลกระทบทั้งด้านเกษตร/ด้านโครงสร้างพื้นฐานตลอดจนระยะเวลาที่จะประสบภัยจะเกิดมากน้อยเพียงใด

๒. ตรวจสอบข้อมูลที่เสี่ยงข้อมูลประชากร จำนวนครัวเรือน ลักษณะที่ตั้งของหมู่บ้าน ลักษณะภัยที่อาจเกิดขึ้น จัดทำสำรวจข้อมูลเครื่องมือ เครื่องจักรกลอุปกรณ์ให้เป็นปัจจุบัน

๓. สำรวจพื้นที่ความปลอดภัยเพื่อรองรับการอพยพ จัดทำแผนฉุกเฉินในการอพยพ และหาสถานที่ในการจัดตั้งศูนย์พักพิงชั่วคราว

๔. ประชาสัมพันธ์ สร้างการรับรู้สถานการณ์ของสาธารณภัย และวิธีปฏิบัติตนแก่ประชาชนอย่างต่อเนื่อง เพื่อให้ประชาชนถูกตัดขาดจากข้อมูลข่าวสารของรัฐ ผ่านทางโซเชียลมีเดีย

๕. จัดเจ้าหน้าที่ เพื่อเฝ้าระวัง ติดตามข้อมูลสภาพอากาศจากกรมอุตุนิยมวิทยา จัดทำฐานข้อมูลหมายเลขโทรศัพท์ติดต่อ และช่องความถี่วิทยุสื่อสาร

### ขั้นตอนการปฏิบัติขณะเกิดอากาศหนาว

ในกรณีที่ประสบสถานการณ์ภัยหนาวควรดำเนินการ

๑. สำรวจความเดือดร้อนของประชาชนเพื่อช่วยเหลือผู้ประสบภัยหนาวกรณีฉุกเฉิน

๒. ให้ความช่วยเหลือ โดยแจกจ่ายเครื่องนุ่งห่มกันหนาว วัสดุอุปกรณ์ เวชภัณฑ์ และเครื่องอุปโภคบริโภคที่จำเป็นในการป้องกันและบรรเทาภัย

๓. จัดทำแผนการแจกจ่ายเครื่องกันหนาวให้แก่ประชาชนผู้ประสบภัย

### ขั้นตอนการปฏิบัติหลังเกิดอากาศหนาว

๑. การฟื้นฟูสภาพแวดล้อมชีวิตความเป็นอยู่

๑.๑) สำรวจความเสียหายและความต้องการด้านต่างๆ ของผู้ประสบภัยหนาว โดยจัดทำบัญชีไว้ และให้ความช่วยเหลือตามความเหมาะสม

๑.๒) ให้ความช่วยเหลือผู้ประสบภัยที่ได้รับบาดเจ็บด้านเกษตรกรรมและปศุสัตว์

๒. การฟื้นฟูทางด้านร่างกายและจิตใจของผู้ประสบภัย

จัดให้มีบริการรักษาสำหรับผู้ประสบภัยจากอากาศหนาวที่เจ็บป่วยทันที



## ๖. การบัญชาการเหตุการณ์

ศูนย์ปฏิบัติการฉุกเฉินป้องกันและแก้ไขปัญหายักษ์หนาว โดยมีนายกองค้การบริหารส่วนจังหวัดทำหน้าที่ควบคุมสถานการณ์ บัญชาการเหตุการณ์ เพื่อจัดการสาธารณภัยที่เกิดขึ้น จนกว่าสถานการณ์จะกลับเข้าสู่ภาวะปกติ

## ๗. การเฝ้าระวังและติดตามสถานการณ์

๑. จัดเจ้าหน้าที่เฝ้าระวังและติดตามสภาพอากาศจากกรมอุตุนิยมวิทยา และคำเตือนจากกรมป้องกันและบรรเทาสาธารณภัย พร้อมติดตามข้อมูลในเว็บไซต์ของหน่วยงานที่เกี่ยวข้อง ได้แก่ ศูนย์เตือนภัยพิบัติแห่งชาติ ([www.ndwc.go.th](http://www.ndwc.go.th)) กรมอุตุนิยมวิทยา ([www.tme.go.th](http://www.tme.go.th)) ศูนย์อุตุนิยมวิทยาภาคเหนือ (<http://www.cmnet.tmd.go.th/index๑.php>) กรมป้องกันและบรรเทาสาธารณภัย ([www.disaster.go.th](http://www.disaster.go.th))

๒. ประเมินความเสี่ยงภัยจากอากาศหนาว หรือความเป็นไปได้ที่จะเกิดภัยหนาว และเตรียมพร้อมสนับสนุนสถานการณ์จากกองอำนวยการป้องกันและบรรเทาสาธารณภัยจังหวัด

## ๘. การแจ้งเตือนภัย

๑. แจ้งข่าวเตือนภัยล่วงหน้าผ่านเว็บไซต์ของหน่วยงาน ให้ระวังและเตรียมรับสถานการณ์

๒. จัดเจ้าหน้าที่แจ้งเตือนข้อมูลผ่านแอปพลิเคชันไลน์ เฟสบุ๊ก

## ๙. งบประมาณ

งบประมาณปกติขององค์การบริหารส่วนจังหวัด แผนงานงบกลาง เงินสำรองจ่าย

## ๑๐. กฎหมายและระเบียบ

### กฎหมายและระเบียบที่เกี่ยวข้องกับการจัดการความเสี่ยงจากสาธารณภัย

๑. พระราชบัญญัติองค์การบริหารส่วนจังหวัด พ.ศ. ๒๕๔๐ และที่แก้ไขเพิ่มเติมถึง (ฉบับที่ ๕) พ.ศ. ๒๕๖๒ มาตรา ๓๕/๕ นายกองค้การบริหารส่วนจังหวัดมีอำนาจหน้าที่ ดังต่อไปนี้

(๑) กำหนดนโยบายโดยไม่ขัดต่อกฎหมาย และรับผิดชอบในการบริหารราชการขององค์การบริหารส่วนจังหวัดให้เป็นไปตามกฎหมาย ระเบียบ ข้อบังคับ ข้อบัญญัติ และนโยบาย

(๒) สั่ง อนุญาต และอนุมัติเกี่ยวกับราชการขององค์การบริหารส่วนจังหวัด

มาตรา ๔๕ องค์การบริหารส่วนจังหวัดมีอำนาจหน้าที่ดำเนินกิจการภายในเขตองค์การบริหารส่วนจังหวัด ดังต่อไปนี้

(๘) จัดทำกิจการใด ๆ อันเป็นอำนาจหน้าที่ของราชการส่วนท้องถิ่นอื่นที่อยู่ในเขตองค์การบริหารส่วนจังหวัด และกิจการนั้นเป็นการสมควรให้ราชการส่วนท้องถิ่นอื่นร่วมกันดำเนินการหรือให้องค์การบริหารส่วนจังหวัดจัดทำ ทั้งนี้ ตามที่กำหนดในกฎกระทรวง

(๙) จัดทำกิจการอื่นใดตามที่กำหนดไว้ในพระราชบัญญัตินี้หรือกฎหมายอื่นกำหนดให้เป็นอำนาจหน้าที่ขององค์การบริหารส่วนจังหวัด

มาตรา ๔๖ องค์การบริหารส่วนจังหวัดอาจจัดทำกิจการใด ๆ อันเป็นอำนาจหน้าที่ของราชการส่วนท้องถิ่นอื่นหรือองค์การบริหารส่วนจังหวัดอื่นที่อยู่นอกเขตจังหวัดได้ เมื่อได้รับความยินยอมจากส่วนราชการส่วนท้องถิ่นอื่นหรือองค์การบริหารส่วนจังหวัดอื่นที่เกี่ยวข้อง ทั้งนี้ ตามหลักเกณฑ์ วิธีการ และเงื่อนไขที่กำหนดในกฎกระทรวง

๒. พระราชบัญญัติกำหนดแผนและขั้นตอนการกระจายอำนาจให้แก่องค์กรปกครองส่วนท้องถิ่น พ.ศ. ๒๕๔๒

มาตรา ๑๗ ภายใต้บังคับมาตรา ๑๖ ให้องค์การบริหารส่วนจังหวัดมีอำนาจและหน้าที่ในการจัดระบบบริการสาธารณะเพื่อประโยชน์ของประชาชนในท้องถิ่นของตนเอง ดังนี้

**๓. พระราชบัญญัติป้องกันและบรรเทาสาธารณภัย พ.ศ. ๒๕๕๐**

มาตรา ๑๗ ในการจัดทำแผนการป้องกันและบรรเทาสาธารณภัยจังหวัด ให้ผู้ว่าราชการจังหวัดแต่งตั้งคณะกรรมการขึ้นคณะหนึ่ง ประกอบด้วย

(๔) นายองค์การบริหารส่วนจังหวัด เป็นรองประธานกรรมการ

มาตรา ๑๘ ให้นายองค์การบริหารส่วนจังหวัดเป็นรองผู้อำนวยการจังหวัด มีหน้าที่ช่วยเหลือผู้อำนวยการจังหวัดในการป้องกันและบรรเทาสาธารณภัย และปฏิบัติหน้าที่อื่นตามที่ผู้อำนวยการจังหวัดมอบหมาย

๔. ระเบียบกระทรวงมหาดไทยว่าด้วยค่าใช้จ่ายเพื่อช่วยเหลือประชาชนตามอำนาจหน้าที่ขององค์กรปกครองส่วนท้องถิ่น พ.ศ. ๒๕๖๖

ข้อ ๖ การช่วยเหลือประชาชนตามระเบียบนี้ จะต้องดำเนินการในขอบเขตอำนาจหน้าที่ขององค์กรปกครองส่วนท้องถิ่นตามกฎหมาย โดยคำนึงถึงสถานะทางการคลัง และความจำเป็นเหมาะสม

ข้อ ๗ กรณีเกิดสาธารณภัยในพื้นที่ขององค์กรปกครองส่วนท้องถิ่น ไม่ว่าจะมีการประกาศเขตการให้ความช่วยเหลือผู้ประสบภัยพิบัติกรณีฉุกเฉินหรือไม่ก็ตาม องค์กรปกครองส่วนท้องถิ่นสามารถดำเนินการช่วยเหลือประชาชนในเบื้องต้นโดยฉับพลันทันที เพื่อการดำรงชีพ หรือบรรเทาความเดือดร้อนเฉพาะหน้า หรือระงับสาธารณภัย หรือเพื่อคุ้มครองชีวิตและทรัพย์สิน หรือป้องกันภัยอันตรายที่จะเกิดแก่ประชาชนได้ตามความจำเป็น ภายใต้ขอบอำนาจหน้าที่ตามกฎหมาย โดยไม่ต้องเสนอคณะกรรมการพิจารณา

๕. ระเบียบกระทรวงการคลังว่าด้วยเงินอุดหนุนราชการเพื่อช่วยเหลือผู้ประสบภัยพิบัติกรณีฉุกเฉิน พ.ศ. ๒๕๖๒

ข้อ ๒๐ เมื่อภัยพิบัติกรณีฉุกเฉินเกิดขึ้นในท้องที่ใด ให้ผู้มีอำนาจดำเนินการประกาศให้ท้องที่นั้นเป็นเขตการให้ความช่วยเหลือผู้ประสบภัยพิบัติกรณีฉุกเฉินตามหลักเกณฑ์ ดังต่อไปนี้

(๒) กรณีเกิดในจังหวัดอื่น ให้เป็นอำนาจของผู้ว่าราชการจังหวัดร่วมกับ ก.ช.ภ.จ.

ข้อ ๒๑ เมื่อได้มีการประกาศตามข้อ ๒๐ แล้ว ให้ส่วนราชการหรือหน่วยงานที่เกี่ยวข้องดำเนินการช่วยเหลือผู้ประสบภัยพิบัติตามหลักเกณฑ์และวิธีการที่กำหนดในหมวดนี้

ข้อ ๒๖ เพื่อให้บรรลุวัตถุประสงค์ในการให้ความช่วยเหลือผู้ประสบภัยพิบัติ ให้ส่วนราชการประสานงานระหว่างส่วนราชการหรือหน่วยงานอื่นของรัฐด้วยกันกับเอกชนและองค์กรการกุศลที่เกี่ยวข้องอย่างใกล้ชิด เพื่อให้ความช่วยเหลือเป็นไปโดยทั่วถึงและไม่ซ้ำซ้อนกัน

**๑๑. การติดต่อสื่อสาร**

การติดต่อสื่อสาร

● ระบบสื่อสารในภาวะฉุกเฉิน ปัญหาภัยหนาวองค์การบริหารส่วนจังหวัดพะเยา

โทรศัพท์ ๐๕๔-๔๐๘๔๐๐

● วิทูล์สื่อสาร องค์การบริหารส่วนจังหวัดพะเยา คลื่นวิทูล์สื่อสารในภาวะฉุกเฉิน

ความถี่หลัก ๑๖๘.๗๒๕ นามเรียกขาน คชสีห์

ความถี่รอง ๑๖๗.๖๕๐ นามเรียกขาน คชสีห์

● โซเชียลมีเดีย, อินเทอร์เน็ต องค์การบริหารส่วนจังหวัดพะเยา ในภาวะฉุกเฉิน

เว็บไซต์ องค์การบริหารส่วนจังหวัดพะเยา [www.py-pao.go.th](http://www.py-pao.go.th)

face book องค์การบริหารส่วนจังหวัดพะเยา [อบจ.พะเยา](https://www.facebook.com/obj.py)

ภาคผนวก

### แผนผังการประสานการปฏิบัติขณะเกิดสาธารณภัย

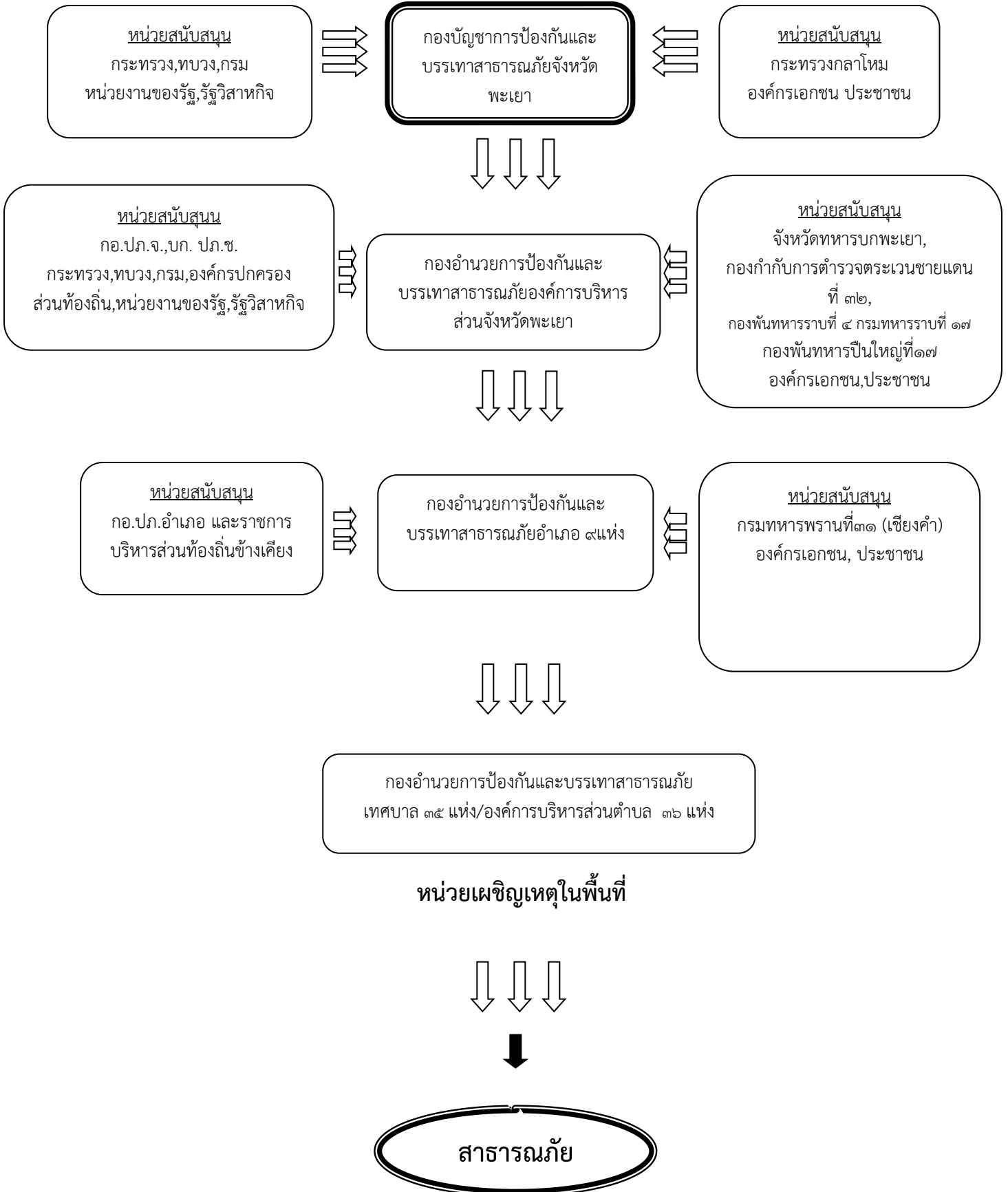

### แผนที่อำเภอที่ได้รับผลกระทบจากอากาศหนาว

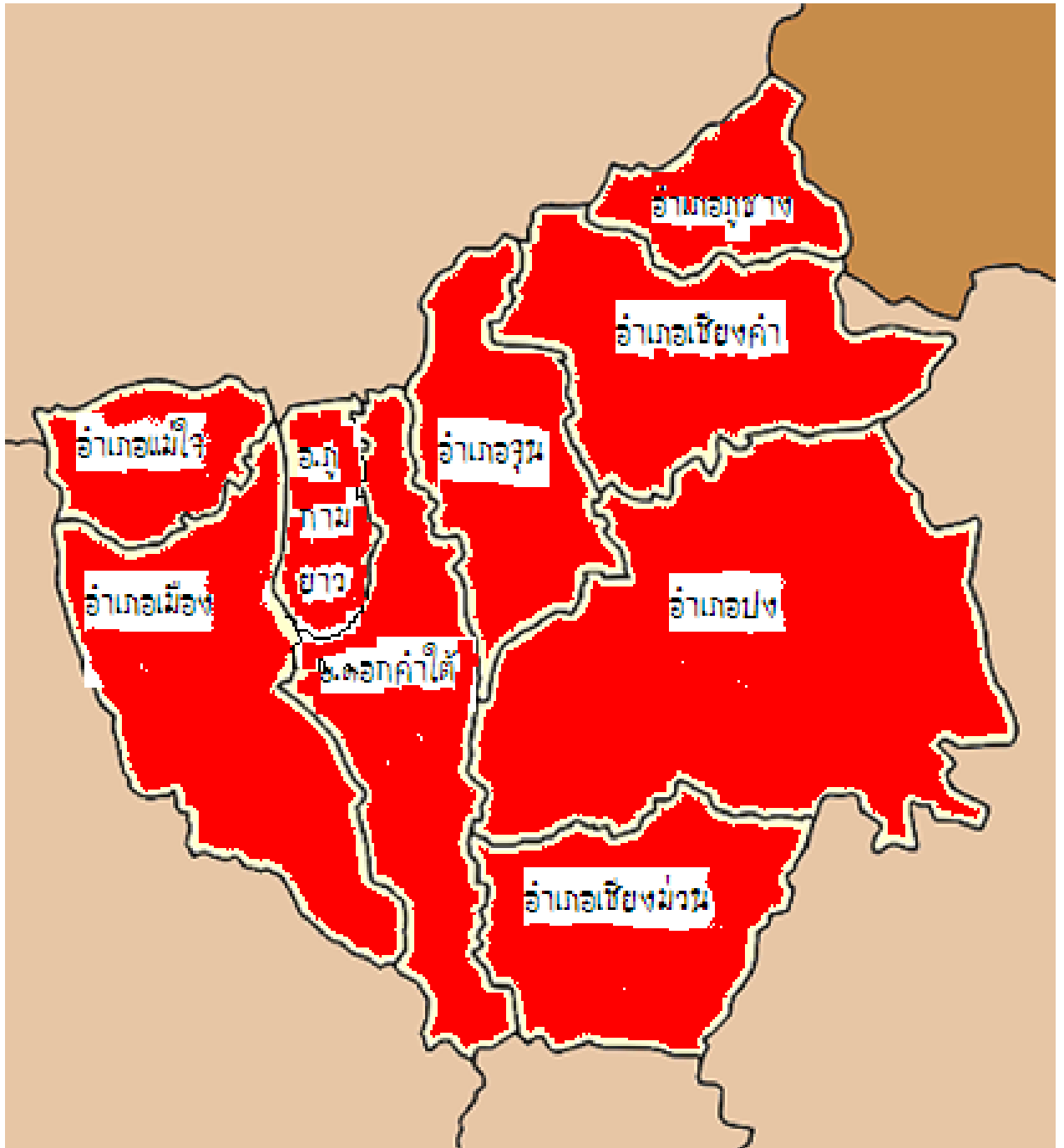

สีแดงคือพื้นที่อำเภอที่ได้รับผลกระทบจากอากาศหนาวของจังหวัดพะเยา

## บัญชีรายชื่อองค์การสาธารณกุศลจังหวัดพะเยา

ลำดับที่	ชื่อองค์การสาธารณกุศล	สถานที่ตั้ง	ความเชี่ยวชาญ	เบอร์โทรศัพท์		หมายเหตุ
				โทรสาร	มือถือ	
๑	หน่วยกู้ภัยกาวิระ	๒๒๑ ม.๑๐ ต.บ้านถ้ำ อ.ดอกคำใต้	ด้านกู้ภัย EMS	-	๐๘-๗๑๗๘-๒๐๗๘	
๒	หน่วยกู้ภัยวชิราภินันท์	๑๐๑ ม.๑๐ ต.ดอกคำใต้ อ.ดอกคำใต้	ด้านกู้ภัย EMS	-	๐๘-๑๐๒๕-๘๙๐๙	
๓	หน่วยกู้ภัยพะเยารวมใจ	๑๒๘/๓-๔ ถ.ประเทศอุดร ทิศ ต.เวียง อ.เมืองพะเยา	ด้านกู้ภัย EMS	-	๐๘-๑๓๖๖-๖๕๕๕	
๔	หน่วยกู้ภัยบรรเทาสาธารณภัยเชียงคำ	ศาลเจ้าอำเภอเชียงคำ อ.เชียงคำ	ด้านกู้ภัย EMS	-		
๕	หน่วยกู้ภัยอนาลโย	๔๖ ม.๒ ต.สันป่าม่วง อ.เมืองพะเยา	ด้านกู้ภัย EMS	-	๐๘-๑๐๒๑-๓๙๒๙	
๖	หน่วยกู้ภัยนรสิงห์	๑๗๙/๒ ต.ห้วยข้าวกำ อ. จุน	ด้านกู้ภัย EMS	-		
๗	หน่วยกู้ภัยภูกามยาว	อ.ภูกามยาว	ด้านกู้ภัย EMS	-	๐๘-๑๗๘๔-๓๗๕๖	
๘	หน่วยกู้ภัยกลางพิทักษ์ชีพ	อ.เมืองพะเยา	ด้านกู้ภัย EMS	-	๐๘-๑๕๙๔-๖๒๗๗	
๙	หน่วยกู้ภัยพุทธญาณร่วมกุศลสงเคราะห์พะเยา	อ.เมืองพะเยา	ด้านกู้ภัย EMS	-	๐๘-๑๗๘๔-๙๖๕๑	
๑๐	มูลนิธิพะเยาสงเคราะห์	อ.เมืองพะเยา	ด้านกู้ภัย EMS	-	๐๘-๕๔๔๑-๐๒๙๕	

### เบอร์โทรสถานีวิทยุกระจายเสียงของจังหวัดพะเยา

ลำดับที่	หน่วยงาน	เบอร์โทรศัพท์
๑	สถานีวิทยุกระจายเสียงแห่งประเทศไทย จังหวัดพะเยา	๐๕๔-๘๘๗๑๔๕
๒	สถานีวิทยุกระจายเสียงตำรวจภูธรภาค ๕ จังหวัดพะเยา	๐๕๔-๔๒๘๕๒๑-๒
๓	สถานีวิทยุกระจายเสียง กองทัพภาคที่ ๓ จังหวัดพะเยา	๐๕๔-๔๔๕๑๓๓
๔	สถานีวิทยุกระจายเสียง อสมท. จังหวัดพะเยา	๐๕๔-๔๘๔๓๓๒-๓

### บัญชีโรงพยาบาลจังหวัดพะเยา

ลำดับที่	โรงพยาบาล , สถานที่ตั้ง	เบอร์โทรศัพท์
๑	สำนักงานสาธารณสุขจังหวัดพะเยา อ.เมือง จ.พะเยา	๐๕๔-๔๐๙๑๕๘-๙, ๐๕๔-๔๐๙๑๐๔
๒	พะเยา อ.เมือง จ.พะเยา	๐๕๔-๔๐๙๓๐๐, ๐๕๔-๔๐๙๓๓๓
๓	ค่ายขุนเจืองธรรมิกราช อ.เมือง จ.พะเยา	๐๕๔-๔๘๒๗๗๘
๔	เชียงใหม่ อ.เชียงใหม่ จ.พะเยา	๐๕๓-๗๑๗๖๔๙
๕	แม่ใจ อ.แม่ใจ จ.พะเยา	๐๕๓-๗๙๕๒๕๙
๖	ดอกคำใต้ อ.ดอกคำใต้ จ.พะเยา	๐๕๓-๖๖๐๘๓๑
๗	จุน อ.จุน จ.พะเยา	๐๕๓-๗๘๖๐๖๓
๘	ปง อ.ปง จ.พะเยา	๐๕๓-๗๘๑๓๔๒
๙	เชียงม่วน อ.เชียงม่วน.จ.พะเยา	๐๕๓-๗๒๑๓๔๕
๑๐	ภูกามยาว อ.ภูกามยาม จ.พะเยา	๐๕๔-๐๗๘๘๐๑



**บัญชีรายชื่อบุคลากร ฝ่ายป้องกันและบรรเทาสาธารณภัย  
สำนักปลัด องค์การบริหารส่วนจังหวัดพะเยา**

ลำดับที่	ชื่อ	ตำแหน่ง	เบอร์โทร
๑	นางธนพรธรรณ์ สุขตัว	หน.สป.อบจ.พะเยา	๐๙๓-๑๖๙๕๑๔๒
๒	นางปิยะฉัตร คำปันทิพย์	หน.ฝ่ายป้องกันและบรรเทาสาธารณภัย	๐๘๑-๓๕๖๕๘๘๙
๓	นางภัทรจิตร สีเสียดงาม	นักจัดการงานทั่วไปชำนาญการ	๐๖๓-๗๒๙๖๕๖๑
๔	นายภาณุพงศ์ ปวงคำ	นักป้องกันและบรรเทาสาธารณภัยปฏิบัติการ	๐๙๐-๔๖๙๐๓๔๑
๕	สอ.สังวาลย์ วงศ์วาร	เจ้าพนักงานธุรการชำนาญงาน	๐๖๒-๘๒๙๐๕๖๗
๖	นายบริพัตร ศรีบุญเรือง	เจ้าพนักงานธุรการปฏิบัติงาน	๐๖๔-๑๕๒๖๙๖๑
๗	นายอมรพันธุ์ กันทะชัย	ผู้ช่วยนักจัดการงานทั่วไป	๐๘๓-๓๒๔๐๘๖๘
๘	นายวิษณุพันธ์ เรือนสอน	พนักงานขับเครื่องจักรกลขนาดหนัก	๐๙๓-๑๖๘๗๕๒๕
๙	นายมิ่งขวัญ แผ่นทอง	พนักงานขับเครื่องจักรกลขนาดกลาง	๐๙๓-๒๙๘๓๘๐๓
๑๐	นายเหลือน โยธา	พนักงานเครื่องสูบน้ำ	๐๙๓-๓๗๘๔๐๕๑
๑๑	นายทินกร ทองทิพย์	คนงาน	๐๘๓-๕๐๔๑๒๔๘
๑๒	นายศิริชัย ธรรมสอน	คนงาน	๐๖๒-๕๓๒๗๐๕๑
๑๓	นายศักดิ์ดา มาเม่น	คนงาน	๐๘๓-๗๗๐๔๒๖๓
๑๔	นายวสันต์ ยาเจริญ	คนงาน	๐๘๖-๐๓๕๙๙๔๙
๑๕	นายสุจินต์ อินตะปัญญา	คนงาน	๐๘๑-๗๐๖๘๐๓๑
๑๖	นายพิภพ วุฒิศรี	คนงาน	๐๘๐-๗๙๒๑๘๐๓
๑๗	นายจักรกฤษ พร้อมสุข	คนงาน	๐๙๑-๘๕๕๘๘๐๗๒
๑๘	นายประสงค์ ขยันชาย	คนงาน	๐๖๓-๑๒๔๒๓๔๘
๑๙	นายอดิศักดิ์ ชาวเชื้อ	คนงาน	๐๖๑-๓๗๙๕๓๕๖
๒๐	นายศุภชัย ศรีชัย	คนงาน	๐๙๕-๖๖๘๘๐๕๕

## บัญชีเครื่องจักรกล องค์การบริหารส่วนจังหวัดพะเยา

ที่	รายการ	จำนวน	หมายเหตุ
๑	รถแม็คโคร	๓ คัน	ชำรุด ๒ คัน
๒	รถเทเลอร์	๒ คัน	
๓	รถตักหน้าขุดหลัง (JCB)	๑ คัน	
๔	รถเกรดดิน	๔ คัน	ชำรุด ๒ คัน
๕	รถเครน (กระเช้า)	๑ คัน	
๖	รถบรรทุกน้ำขนาดความจุ ๑๒,๐๐๐ ลิตร	๒ คัน	
๗	รถบรรทุกน้ำขนาดความจุ ๖,๐๐๐ ลิตร	๑ คัน	
๘	รถบรรทุกเทท้าย	๓ คัน	
๙	รถบรรทุก ๖ ล้อ (ติดตั้งหลังคาโครงเหล็ก)	๑ คัน	
๑๐	เลื่อยโซยนต์ขนาดบาร์ ๑๒"	๔ เครื่อง	
๑๑	เลื่อยโซยนต์ขนาดบาร์ ๑๘"	๔ เครื่อง	
๑๒	เรือกู้ภัย	๒ ลำ	
๑๓	เรือไฟเบอร์กลาสขนาด ๑๗ ฟุต	๑ ลำ	
๑๔	เรือพลาสติก ขนาด ๘ ฟุต	๕ ลำ	
๑๕	เครื่องสูบน้ำ ขนาดท่อส่ง ๘"	๓ เครื่อง	
๑๖	เครื่องสูบน้ำ ขนาดท่อส่ง ๖"	๑ เครื่อง	
๑๗	เครื่องสูบน้ำ ขนาดท่อส่ง ๓"	๕ เครื่อง	

สรุปความต้องการและการมอบเครื่องเครื่องกันหนาว ปี ๒๕๖๖-๒๕๖๗  
ประจำเดือนธันวาคม ๒๕๖๖ จังหวัดพะเยา

ที่	อำเภอ	ความต้องการ ปี ๒๕๖๗ (ชิ้น)	การช่วยเหลือ					คงเหลือ ความ ต้องการ	หมายเหตุ
			มูลนิธิราช ประชานุ เคราะห์	เหล่า กาชาด	ภาคเอกชน มูลนิธิ	หน่วยงาน จังหวัด	รวมมอบ เครื่องกันหนาว		
๑	เมืองพะเยา	๑๐,๑๗๗					๐	๑๐,๑๑๗	
๒	ปง	๑๕,๑๖๖	๕๐๐		๕๐๐		๙๐๐	๑๔,๒๖๖	
๓	เชียงม่วน	๖,๖๐๕					๐	๖,๖๐๕	
๔	ภูกามยาว	๕,๑๐๑					๐	๕,๑๐๑	
๕	แม่ใจ	๕,๖๒๐					๐	๕,๖๒๐	
๖	เชียงคำ	๑๖,๙๔๗	๕๐๐				๕๐๐	๑๖,๔๔๗	
๗	ภูซาง	๔,๗๑๙	๔๐๐				๔๐๐	๔,๓๑๙	
๘	ดอกคำใต้	๑๒,๒๐๖	๖๐๐				๖๐๐	๑๑,๖๐๖	
๙	จุน	๔,๓๓๒	๖๐๐				๖๐๐	๓,๗๓๒	
รวม		๘๐,๘๗๓	๒,๕๐๐	๐	๕๐๐	๐	๓,๐๐๐	๗๗,๘๗๓	

ข้อมูล ณ : ๒๕ ธันวาคม ๒๐๒๓

### การแจกจ่าย

๑. ราชวิทยาลัยจุฬาภรณ์ อ.ปง (อบต.ผาช้างน้อย) ๕๐๐ ชุด
๒. มูลนิธิราชประชานุเคราะห์ฯ ๒,๕๐๐ ผืน (อ.ปง, เชียงคำ, ภูซาง (จัดพิธี), ดอกคำใต้, จุน)  
(ที่มา : สำนักงานป้องกันและบรรเทาสาธารณภัยจังหวัดพะเยา)



ประกาศองค์การบริหารส่วนจังหวัดพะเยา

เรื่อง แต่งตั้งคณะกรรมการช่วยเหลือประชาชนขององค์การบริหารส่วนจังหวัดพะเยา

ตามที่ องค์การบริหารส่วนจังหวัดพะเยา ได้ประกาศแต่งตั้งคณะกรรมการช่วยเหลือประชาชนขององค์การบริหารส่วนจังหวัดพะเยา เพื่อให้ความช่วยเหลือประชาชนตามอำนาจหน้าที่ขององค์กรปกครองส่วนท้องถิ่น ตามระเบียบกระทรวงมหาดไทย ว่าด้วยค่าใช้จ่ายเพื่อช่วยเหลือประชาชน ตามอำนาจหน้าที่ขององค์กรปกครองส่วนท้องถิ่น พ.ศ.๒๕๖๖ ประกาศ ณ วันที่ ๓ สิงหาคม ๒๕๖๖ นั้น

เนื่องจากการปรับเปลี่ยนรายชื่อผู้แทนประชาคม ตามระเบียบกระทรวงมหาดไทย ว่าด้วยค่าใช้จ่ายเพื่อช่วยเหลือประชาชนตามอำนาจหน้าที่ขององค์กรปกครองส่วนท้องถิ่น พ.ศ.๒๕๖๖ หมวด ๒ ข้อ ๙ (ง) ผู้แทนประชาคมที่นายกองค์การบริหารส่วนจังหวัดคัดเลือก จำนวนไม่เกินสามคน เป็นกรรมการ เพื่อให้คำสั่งคณะกรรมการช่วยเหลือประชาชนขององค์การบริหารส่วนจังหวัดพะเยา ถูกต้อง เป็นปัจจุบัน และเป็นไปตามระเบียบฯ จึงยกเลิกประกาศแต่งตั้งคณะกรรมการช่วยเหลือประชาชนขององค์การบริหารส่วนจังหวัดพะเยา ฉบับประกาศ ณ วันที่ ๓ สิงหาคม ๒๕๖๖ และประกาศแต่งตั้งคณะกรรมการช่วยเหลือประชาชนขององค์การบริหารส่วนจังหวัดพะเยา ประกอบด้วยดังนี้

๑. นายกองค์การบริหารส่วนจังหวัดพะเยา		ประธานกรรมการ
๒. ท้องถิ่นจังหวัดพะเยา		กรรมการ
๓. นายแพทย์สาธารณสุขจังหวัดพะเยา		กรรมการ
๔. หัวหน้าสำนักงานป้องกันและบรรเทาสาธารณภัยจังหวัดพะเยา		กรรมการ
๕. นายประจักษ์กฤษณ์ หารศิริมาศ	ผู้แทนประชาคม	กรรมการ
๖. นายพีรพล พรหมทอง	ผู้แทนประชาคม	กรรมการ
๗. นายบุญทิพย์ เมืองซื่อ	ผู้แทนประชาคม	กรรมการ
๘. ปลัดองค์การบริหารส่วนจังหวัดพะเยา		กรรมการและเลขานุการ
๙. หัวหน้าสำนักปลัด องค์การบริหารส่วนจังหวัด		กรรมการและผู้ช่วยเลขานุการ
๑๐. ผู้อำนวยการกองสาธารณสุขและสิ่งแวดล้อม		กรรมการและผู้ช่วยเลขานุการ

อำนาจหน้าที่

๑. ให้นำรายชื่อของประชาชนที่ได้รับความเดือดร้อนที่สำรวจโดยหน่วยงานของรัฐ และรายชื่อประชาชนที่ยื่นลงทะเบียนขอรับความช่วยเหลือต่อองค์กรปกครองส่วนท้องถิ่นหรือสถานที่กลาง มาใช้ในการพิจารณาช่วยเหลือประชาชนตามระเบียบนี้

๒. การประกาศรายชื่อผู้ได้รับการพิจารณาให้ความช่วยเหลือตาม (๑) โดยต้องปิดประกาศไว้ให้ทราบไม่น้อยกว่าสิบห้าวัน หากไม่มีการคัดค้านให้ดำเนินการให้ความช่วยเหลือต่อไปได้ เว้นแต่กรณีจำเป็นเร่งด่วนเพื่อบรรเทาความเดือดร้อนให้สามารถดำเนินการให้ความช่วยเหลือได้ โดยไม่ต้องรอให้ครบกำหนดระยะเวลาดังกล่าว

๓. รายงานผลการพิจารณาให้องค์กรปกครองส่วนท้องถิ่น เพื่อดำเนินการตามอำนาจหน้าที่ต่อไป

๔. ควบคุมการปฏิบัติให้เป็นไปตามวัตถุประสงค์และเป็นธรรม

๕. การปฏิบัติหน้าที่อื่นๆ ตามที่กำหนดไว้ในระเบียบนี้

ทั้งนี้ ตั้งแต่บัดนี้ เป็นต้นไป

ประกาศ ณ วันที่ ๒๖ เดือน ตุลาคม พ.ศ. ๒๕๖๗

  
(นายรัช สุธรงค์)

นายกองค์การบริหารส่วนจังหวัดพะเยา



ประกาศกรมอุตุนิยมวิทยา  
เรื่อง การเข้าสู่ฤดูหนาวของประเทศไทย พ.ศ. ๒๕๖๗

---

ตามที่ประเทศไทยเริ่มมีอากาศเย็นปกคลุมภาคเหนือและภาคตะวันออกเฉียงเหนือ (อุณหภูมิต่ำสุดน้อยกว่า ๒๓ องศาเซลเซียส) ตั้งแต่วันที่ ๒๙ ตุลาคม พ.ศ. ๒๕๖๗ และอากาศเย็นได้ขยายพื้นที่ครอบคลุมบริเวณภาคกลาง และภาคตะวันออก ประกอบกับลมที่พัดปกคลุมประเทศไทยที่ระดับความสูงต่ำกว่า ๓,๕๐๐ เมตร เปลี่ยนเป็นลมตะวันออกเฉียงเหนือหรือลมตะวันออกเฉียง ส่วนลมที่ระดับความสูงตั้งแต่ ๕,๐๐๐ เมตรขึ้นไป เปลี่ยนเป็นลมฝ่ายตะวันตก และการกระจายของฝนได้ลดลงอย่างต่อเนื่อง เมื่อพิจารณาตามเงื่อนไขข้างต้นแล้ว ประเทศไทยได้เข้าสู่ฤดูหนาวโดยสมบูรณ์แล้ว ตั้งแต่วันที่ ๓ พฤศจิกายน พ.ศ. ๒๕๖๗

อย่างไรก็ตาม ในช่วงต้นเดือนพฤศจิกายนบริเวณประเทศไทยตอนบน จะยังคงมีฝนเกิดขึ้นได้บางพื้นที่ สำหรับภาคใต้จะมีฝนเพิ่มมากขึ้นและมีฝนตกหนักถึงหนักมากหลายพื้นที่ โดยเฉพาะในเดือนพฤศจิกายนและธันวาคม พ.ศ. ๒๕๖๗

ประกาศ ณ วันที่ ๔ พฤศจิกายน พ.ศ. ๒๕๖๗

(นางสาวสุกัญญาณี ยะวิญชาญ)

ผู้ตรวจราชการกระทรวงดิจิทัลเพื่อเศรษฐกิจและสังคม  
รักษาราชการแทนอธิบดีกรมอุตุนิยมวิทยา